



Prifysgol Abertawe  
Swansea University

# PRIFYSGOL ABERTAWE

DRWS I DDYFODOL DISGLAIR



ISRADDEDIG 2022



Fframwaith  
Rhagoriaeth  
Addysgu

# CROESO I *Abertawe*

## DRWS I DDYFODOL DISGLAIR

Prifysgol gymunedol ydym ni ac rydym bob amser wedi bod. Mae ein ffocws ar foddhad myfyrwyr a rhagoriaeth (rydym ni'n 6ed yn y DU ar gyfer boddhad myfyrwyr (Arolwg Myfyrwyr Cenedlaethol 2020)).

Ym Mhrifysgol Abertawe, ceir fuddion trylwyrredd academaidd ac ansawdd addysgu y mae ein myfyrwyr wedi eu mwynhau ers dros 100 o flynyddoedd ac rydym wedi cynhyrchu sawl cyn-fyfyriwr nodedig a blaenllaw.

Mae ein ffigyrau yn dweud cyfrolau ac mae ein rhagolygon gyrfa yn y 15 gorau yn y DU (Complete University Guide 2021) ac mae llawer o'n rhagolygon gyrfa pwnc unigol yn y 5 gorau.

Mae'r Brifysgol yn falch iawn o'i thraddodiad o gefnogi, hyrwyddo a chyfoethogi diwylliant Cymru a'r iaith Gymraeg. Mae ein darpariaeth academaidd cyfrwng Gymraeg wedi cynyddu'n sylweddol dros y blynyddoedd diwethaf ac yma ceir fanteisio ar gyfleoedd unigryw a chyffrous i astudio amrediad eang o bynciau yn yr iaith. Beth am astudio trwy'r Gymraeg neu yn ddwyieithog mewn Prifysgol sydd â chysylltiadau amlddiwylliannol a rhyngwladol.

Mae ein campysau glan môr trawiadol a'n croeso cyfeillgar yn gwneud Prifysgol Abertawe'n lleoliad dymunol ar gyfer myfyrwyr o bedwar ban byd. Rydym yn ymfalchïo yn natur gynnes ein croeso a'n diwylliant o gynwysoldeb, sy'n creu amgylchedd cyfoethog ac amrywiol lle gellir cynnal addysgu ac ymchwil o'r safon uchaf. Rydym yn dy groesawu i ymuno â ni a gwerthfawrogn dy gyfraniad hollbwysig – rydym yn croesawu safbwyntiau newydd a chei'r adborth y mae ei angen arnat i ffynnu yn Abertawe.

Gelli gael gwybod mwy am Brifysgol Abertawe a'n rhaglenni gradd drwy gadw lle ar un o'n diwrnodau agored sydd ar ddod.

## CADW LE HEDDIW

 [abertawe.ac.uk/diwrnodau-agored](https://abertawe.ac.uk/diwrnodau-agored)

\*gwiria'r wefan am fanylion llawn, dyddiadau a fformat diwrnodau agored sydd ar ddod.



**FfRhA Aur**

**Fframwaith  
Rhagoriaeth  
Addysgu**

**FFRAMWAITH RHAGORIAETH  
& DEILLIANNAU MYFYRWYR**

(Y dyfarniad uchaf am Rhagoriaeth Addysgu ym mhrifysgolion y DU)

**6<sup>ED</sup> YN Y DU  
AM FODDHAD  
MYFYRWYR**

**NSS**  
Arolwg Cenedlaethol o Ffyrwyr

(Yn seiliedig ar restr o 131 o sefydliadau sy'n ymddangos yn y Times Good University Guide 2020)

UCHAF YN Y DU

**25**  
PRIFYSGOL

**The  
Guardian**  
(The Guardian University Guide 2021)

**15**



**Complete  
University  
Guide**

**UCHAF YN Y DU  
AM RAGOLYGMON GYRFA**

(Complete University Guide 2021)

# BYWYD ABERTAWE

Gwiria 10 Peth Gorau i'w Gwneud yn Abertawe yn ôl ein Glasfyrwyr

TUDALEN 16



## GWNEUD CAIS

Gweler ein rhestr wirio a'n cyngor wrth ein Swyddfa Dderbyn ar wneud cais

TUDALENNAU 54-57

## ATHRAWON AC YMGYNGHORWYR

Mae manylion llawn y cwrs yn yr adran cyrsiau. Mae'r adran, 'Sut i Wneud Cais', yn rhoi gwybodaeth fanwl ar ein cynnig, gan gynnwys ein 'cynnig gwarantiedig' ar gyfer lle

## PAID Â BOD YN NERFUS

Gweler ein tudalennau ar Undeb y Myfyrwyr a Chymorth a Lles

TUDALENNAU 30, 40

## YN YSTYRIED TEITHIO DRAMOR YN YSTOD DY ASTUDIAETHAU?



Cadw lygad am y symbol awyren drwy'r holl dudalennau cyrsiau

## YN POENI NA FYDDI DI'N BODLONI'R GOFYNIION GRADDAU? GALLWN NI HELPU

Archwilia dy opsiynau; mae gennym amrywiaeth o raglenni Blwyddyn Sylfaen Integredig gydag amrywiaeth o gymwysterau derbyniol. Gweler ein tudalennau Blwyddyn Sylfaen a chwilia am y symbol sylfaen ar bob tudalen cwrs

TUDALEN 58



## PAID Â DERBYN EIN GAIR NI AM HYN...

Chwilia am yr hyn y mae gan fyfyrwyr ei ddweud am fyw ac astudio ym Mhrifysgol Abertawe

TUDALEN 19

## A HOFFET TI ASTUDIO DRWY GYFRWNG Y GYMRAEG?

Cadw lygad am y symbolau swigen siarad wrth ymyl cyrsiau lle mae hyn ar gael



TUDALEN 34

## RHEOLI DY ARIAN

Dysga fwy am gostau byw nodweddiadol wrth fyw yn Abertawe a chael y wybodaeth lawn ar ffioedd, ariannu ac ysgoloriaethau

TUDALENNAU 27, 50



## DY YRFA

Gwiria ein tudalennau ar Gyflogadwyedd a rhestr 'gyrfaoedd y dyfodol' ar bob un o'n tudalen cwrs



TUDALEN 10

# 15



## Complete University Guide

### UCHAF YN Y DU AM RAGOLYGNON GYRFA

(Complete University Guide 2021)

## DEALL Y JARGON

Cymer gipolwg ar ein canllaw deall y jargon

TUDALEN 65



## IECHYD A LLES

Mae hyn yn bwysig inni, cymer gipolwg ar Wasanaethau Myfyrwyr

TUDALEN 30



## TEITHIO O GWMPAS

Gwiria amseroedd teithio a chael gwybod mwy am ein bysus dydd a nos, a pha mor hawdd yw hi i fynd o gampws i gampws ac o'r campws i'r ddinas

TUDALENNAU 22-25, 175

# Cynnwys

- 04 PAM MAE YMCHWIL YN BWYSIG
- 06 GWNEUD GWAHANIAETH
- 08 YR ATEBION I DY GWESTIYNAU
- 10 GYRFAOEDD, SGILIAU A CHYFLOGADWYEDD
- 12 YMUNA Â'N CYN-FYFYRWYR NEILLTUOL
- 14 ABERTAWE A'R RHANBARTH
- 16 PIGION GLASFYFYRWYR
- 19 BARN EIN MYFYRWYR
- 22 MAP CAMPWS Y BAE
- 24 MAP CAMPWS PARC SINGLETON
- 26 LLETY
- 30 LLES A CHYMORTH MYFYRWYR
- 32 ACADEMI HYWEL TEIFI
- 34 ASTUDIO A CHYMDEITHASU TRWY GYFRWNG Y GYMRAEG
- 38 ASTUDIO A GWEITHIO DRAMOR
- 40 UNDEB Y MYFYRWYR
- 42 CHWARAEON
- 46 CYFLEUSTERAU
- 49 CYNALIADWYEDD
- 50 FFIOEDD AC ARIANNU
- 52 RHIENI A GWARCHEIDWAID
- 54 SUT I WNEUD CAIS
- 58 RHAGLENNI BLWYDDYN SYLFAEN
- 66 CYRSIAU
- 158 GRID CYFEIRNODI CYRSIAU
- 174 MYNEGAI
- 175 MAP

Dy ganllaw i'r prospectws



# PRIFYSGOL YMCHWIL DDWYS o'r Radd Flaenaf

**30** UCHAF YN Y DU  
PRIFYSGOL  
YMCHWIL

(Fframwaith Rhagoriaeth Ymchwil 2014)

Ym Mhrifysgol Abertawe, mae gennym arbenigwyr o'r radd flaenaf sy'n rhagweithiol wrth ymgymryd ag ymchwil, drwy gydweithio byd-eang â busnesau a sefydliadau ym mhedwar ban byd. Nid yn unig mae'r ymchwil hon yn helpu i atgyfnerthu cyrsiau gyda gwybodaeth gymhwysol a pherthnasol, mae hefyd yn annog ein myfyrwyr i ddysgu i feddwl mewn ffyrdd beirniadol a gwreiddiol, gan chwilio am gwestiynau yn ogystal ag atebion.

Mae llawer o'n hymchwilyr yn addysgu ar gyrsiau yma hefyd, sy'n golygu y gelli di fod yn gweithio gydag arbenigwyr byd-eang ar flaen y gad yn eu meysydd. Wrth i ti barhau gyda dy astudiaethau, gelli di ymuno â'u tîmoedd ymchwil, gan helpu i newid y byd.

Sut mae Ymchwil ym Mhrifysgol Abertawe wedi bod yn gwneud gwahaniaeth

## PAM BOD YMCHWIL YN BWYSIG?

Mae ein hymchwil yn ein helpu i atal, brwydro a gwrthdroi heriau byd-eang, gan wneud gwahaniaeth i fywydau pobl a diwydiant. Rydym yn:

- Deall ymddygiad anifeiliaid. Wedi'i arloesi ym Mhrifysgol Abertawe, mae'r Tag Dyddiadur Dyddiol Clyfar yn helpu ymchwilyr i ddylanwadu ar gynlluniau cadwraeth er budd rhywogaethau ar draws y byd.
- Yn arwain y ffordd o ran arloesedd iechyd er mwyn gwella bywydau pobl: o greu'r genhedlaeth nesaf o bympiau gwaed chwyddadwy ar gyfer methiant difrifol y galon, i brofi clytiau croen micronodwyddau er mwyn rhoi brechlyn.
- Defnyddio technoleg Deallusrwydd Artiffisial i wella gofal iechyd, mynd i'r afael â newid yn yr hinsawdd, dadansoddi Data Mawr a chreu cyfleoedd masnachol newydd fel rhan o fuddsoddiad o £100m Ymchwil ac Arloesi yn y DU.
- Annog tegwch, gan sicrhau diogelwch unigolion a chymunedau ledled y byd drwy ddylanwadu ar bolisi a mabwysiadu ymagwedd sy'n seiliedig ar bobl at dechnolegau digidol.

### DARGANFYDDA FWY:

 [abertawe.ac.uk/ymchwil](https://abertawe.ac.uk/ymchwil)



GWRANDO AR  
EIN PODLEDIADAU  
**ARCHWILIO  
PROBLEMAU  
BYD-EANG**

Lawrlwytha nawr:  
[ABERTAWE.AC.UK/YMCHWIL/PODLEDIADAU](https://abertawe.ac.uk/ymchwil/podlediadau)

# GWNEUD Gwahaniaeth

Sefydlwyd Prifysgol Abertawe ym 1920 i ateb anghenion ein cymuned leol ac ehangach, trwy ymchwil a thrwy arloesedd: bu gwneud gwahaniaeth yn rhan o'n diwylliant ers dros 100 o flynyddoedd.

Mae digwyddiadau diweddar wedi cael effaith fawr ar bob un ohonom, ond credwn fod llawer i'w ddsygu o'n sefyllfa, a llawer o ganlyniadau cadarnhaol. Rydym wedi darganfod ein bod yn gallu addasu – nid mewn modd digonol yn unig, ond hefyd mewn modd arbennig o dda – i ffyrdd newydd o astudio, gweithio a byw.

Hefyd rydym wedi darganfod pa mor wydn rydym ni o ran newid ac rydym wedi cael cyfle i roi arferion hyblyg ar waith yn y Brifysgol y credwn eu bod er gwell, i'n myfyrwyr ac i'n cymuned Brifysgol gyfan.

Rydym yn edrych ymlaen at y dyfodol ac rydym wedi ymrwymo'n llwyr i wneud Prifysgol Abertawe'n brofiad cadarnhaol a gwobrwyol i bob un o'n myfyrwyr.

## MYFYRIWR MATT YN DWEUD BOD COVID-19 WEDI'I ADDYSGU I DDEALL GWIR YSTYR BOD YN NYRS

Yn ddiweddar dyfarnwyd gwobr 'Myfyriwr Nyrs Mwyaf Ysbrydoledig y Flwyddyn' i Matt yng Ngwobrau Nodedig 2020 y Nursing Times.



Gwirfoddolodd dros 1000 o fyfyrwyr o Ysgol Feddygaeth a Choleg y Gwyddorau Iechyd a Dynol i helpu cydweithwyr yn y gwasanaeth iechyd yn ystod y pandemig:

- Cyflwynwyd myfyrwyr Meddygaeth yn eu blwyddyn olaf yn feddygon ar ôl i'r Cyngor Meddygol Cyffredinol gynnis cofrestriad cynnar dros dro
- Lleolwyd 662 o fyfyrwyr nyrsio yn y byrddau iechyd
- Cynorthwyodd holl fyfyrwyr Bydwreigiaeth y Brifysgol yn eu trydedd flwyddyn fydwraedd cymwysedig
- Cofrestrodd o leiaf 101 o fyfyrwyr Parafeddygaeth i weithio gyda Gwasanaeth Ambiwlans Cymru

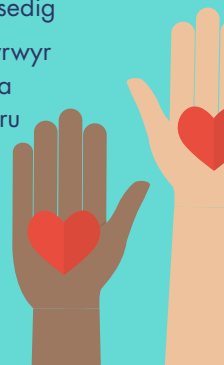





### HELPU GYDAG YMCHWIL SY'N TORRI TIR NEWYDD

i ddod o hyd i ffyrdd o wella adfer o Covid-19. Gan ddefnyddio'r ddyfais law, fach hon, gallwn ni dargedu cyhyrau anadlu er mwyn eu cryfhau.



### MAE FFORDD CHWYLDROADOL NEWYDD O ROI BRECHLYNNAU

drwy glytiau croen micronodwydd wrthi'n cael ei phrofi ym Mhrifysgol Abertawe.



### CWRDD Â GAIL: MYFYRWRAIG YM MHRIFYSGOL ABERTAWE SY'N GWIRFODDOLI GYDA 'DISCOVERY'



**ELUSEN DISCOVERY** yn derbyn cyllid i gynorthwyo yn ystod Pandemig COVID-19



Mae '**DISCOVERY**' yn elusen a arweinir gan fyfyrwyr ym Mhrifysgol Abertawe sy'n rheoli ystod eang o brosiectau gwirfoddoli. Nod ein prosiectau yw cyfoethogi bywydau pobl ddifreintiedig ar draws Abertawe a gweithio gydag aelodau gwahanol o'r gymuned, boed hynny gyda phlant a phobl ifanc, unigolion ag anghenion ychwanegol, ffoaduriaid a theuluoedd sy'n ceisio lloches neu bobl hŷn. Mae gennym ystod eang o brosiectau y gelli fod yn rhan ohonynt; helpu i wneud gwahaniaeth, dysgu sgiliau newydd a chwrdd â ffrindiau newydd ar hyd y ffordd.



[abertawe.ac.uk/discovery](http://abertawe.ac.uk/discovery)



# YR ATEBION I DY gwestiynau

Mae Prifysgol Abertawe wedi sgorio'n uchel yn gyson yn y rhestrau ar gyfer Boddhad Myfyrwyr (6ed yn y DU ar gyfer Boddhad Myfyrwyr yn NSS 2021), ac mae dy addysgu, dy ddysgu a dy brofiad cyffredinol o fod yn fyfyrwr yn flaenoriaeth inni.

Gyda phob prifysgol, rydyn ni'n defnyddio ffyrdd newydd o ddysgu ac addysgu er mwyn rhoi'r profiad gorau posib i ti ond rydyn ni'n deall efallai, ar hyn o bryd, yn fwy nag erioed o'r blaen, dy fod ti'n teimlo'n bryderus a bod gennyf ti lawer o gwestiynau o ran sut rydyn ni wedi addasu yn Abertawe.

**C:** Sut beth fydd yr addysgu a'r dysgu?

**C:** Pa gyfleusterau fydd ar gael i'r myfyrwyr?

**C:** Pa gefnogaeth fydd ar gael i'r myfyrwyr o ran iechyd meddwl?

**C:** Alla i wneud chwaraeon?

**C:** Sut beth yw byw yn y neuaddau preswyl?

**C:** Pa weithgareddau cymdeithasol sy'n digwydd?

**C:** Sut galla i ymweld â Phrifysgol Abertawe?

Wrth i'n sefyllfa ni fel prifysgol ddatblygu, byddwn ni'n sicrhau ein bod ni'n rhoi'r wybodaeth ddefnyddiol ddiweddaraf i ti drwy ein canllaw holi ac ateb:

 [abertawe.ac.uk/y-brifysgol/amdanom-ni/coronafeirws/darpar-fyfywyr-rhieni/prospective-students](https://abertawe.ac.uk/y-brifysgol/amdanom-ni/coronafeirws/darpar-fyfywyr-rhieni/prospective-students)

Gelli hefyd sgwrsio ar-lein ag un o'n llysgenhadon myfyrwyr cyfeillgar:

 [abertawe.ac.uk/astudio/bywyd-myfyriwr/sgwrsio-llysgennad](https://abertawe.ac.uk/astudio/bywyd-myfyriwr/sgwrsio-llysgennad)

neu cysyllta â ni'n uniongyrchol:

 [astudio@abertawe.ac.uk](mailto:astudio@abertawe.ac.uk)  +44 (0)1792 295111



Diwrnod ym mywyd myfyriwr bron i flwyddyn ers dechrau'r pandemig

## C: Rwy'n pryderu am y graddau bydda i'n eu derbyn ac os na fydda i'n bodloni gofynion fy nghynnig.

Gan ei bod yn bosibl y bydd arholiadau yn cael eu canslo ac y bydd newidiadau o ran sut y bydd myfyrwyr yn cael eu hasesu, hwyrach dy fod yn pryderu am y graddau y byddi di'n eu derbyn ac a fyddi di'n bodloni amodau dy gynnig.

Er mai ein gobaith yw y byddi di'n derbyn y graddau y mae dy ymdrechion yn eu haeddu, rydyn ni'n ymrwymedig i geisio bod mor hyblyg â phosibl gyda deiliaid ein cynigion o ystyried yr amgylchiadau digynsail.

Os na fyddi di'n bodloni amodau'r cynnig a gei di, yna mae'n bosibl o hyd y byddwn ni'n gallu dy dderbyn. Bydd pa mor hyblyg rydyn ni'n gallu bod yn dibynnu ar sut mae deiliaid cynigion y Brifysgol yn perfformio a faint o leoedd sydd ar gael inni o hyd ar gyrsiau penodol.

Darganfyddu fwy am ein Cynigion wedi'u Gwarantu:



[abertawe.ac.uk/israddedig/gwneud-cais/cynigion-wedi-gwarantu](https://abertawe.ac.uk/israddedig/gwneud-cais/cynigion-wedi-gwarantu)

## C: Sut beth fydd bywyd myfyriwr?

Bydd gennyf ti'r cyfle i gwrdd â phobl ar dy gwrs, yn dy lety myfyrwyr a byddi di'n gwneud ffrindiau yn y gweithgareddau amrywiol y bydd Undeb y Myfyrwyr yn eu cynnal yn ystod yr wythnosau cyntaf. Mae'r cymdeithasau a arweinir gan fyfyrwyr yn ffordd wych o gwrdd â phobl sy'n rhannu'r un diddordebau ac maen nhw wedi bod yn arloesol ac yn greadigol wrth ymateb i'r sefyllfa bresennol.

Mynna gip ar sianeli cyfryngau cymdeithasol Prifysgol Abertawe ac Undeb Myfyrwyr Prifysgol Abertawe i weld sut beth fu bywyd prifysgol eleni i'r myfyrwyr:



[abertawe.ac.uk/astudio/bywyd-myfyriwr](https://abertawe.ac.uk/astudio/bywyd-myfyriwr)



PrifysgolAbertawe



Prif\_Abertawe



prifysgol\_abertawe

“ Mae'r Brifysgol yn cydnabod bod y cyfnod hwn yn un anodd ac ansicr i bawb. ”



– Alpha (gwylia ei flog)

## C: Sut bydda i'n cael fy addysgu?

Ein hymrwymiad i ti yw rhoi'r addysgu o'r safon uchaf a'r profiad addysgu gorau posibl i ti.

Rydyn ni'n falch o roi profiad dysgu rhagorol ac rydyn ni'n hyrwyddo dysgu 'cyfunol' yma ym Mhrifysgol Abertawe. Mae hyn yn cynnwys defnyddio technolegau ar-lein/e-ddysgu i gefnogi, gwella a chyd-fynd ag addysgu wyneb-yn-wyneb traddodiadol.

Ni waeth a fydd yr addysgu'n cael ei gyflenwi ar-lein neu yn y fan a'r lle, byddwn ni'n sicrhau bod gennyf ti'r cyfle i adnabod dy academyddion yn dda a chynnal trafodaethau bywiog gyda dy gymheiriaid i ddyfnhau dy wybodaeth a gwella dy ddealltwriaeth.

Rydyn ni'n bwriadu i'n hymagwedd dysgu ac addysgu a addaswyd wella dy brofiad fel myfyrwyr gan roi mwy o hyblygrwydd ond, ar yr un pryd, gadw'r holl ansawdd y byddi di'n ei ddisgwyl gan addysg yn y brifysgol.

Anfonir gwybodaeth a diweddariadau manwl am ddechrau'r tymor yn uniongyrchol at yr ymgeiswyr.

Os bydd gennyf ti ymholiadau penodol, e-bostia



[astudio@abertawe.ac.uk](mailto:astudio@abertawe.ac.uk)

# MEDDWL AM *dy ddyfodol*

## GYRFAOEDD, SGILIAU, CYFLOGADWYEDD AC ENTREPRENEURIAETH

Rydym yn helpu ein myfyrwyr i gyflawni'r gyrfaoedd maent yn eu haeddu. Mae'r Brifysgol yn cynnig amrywiaeth o leoliadau gwaith a chyngor gyrfaal trwy ei thim gyrfaoedd a menter ymroddedig, yn ogystal â ffeiriau gyrfaoedd, gweithgareddau entrepreneuriaidd a digwyddiadau rhwydweithio â chyn-fyfyrwyr rheolaidd, i dy helpu i ddechrau dy fusnes dy hun neu ddod o hyd i waith ar ddiwedd dy astudiaethau.

### CREU GRADDEDIGION CYFLOGADWY AC ENTREPRENEURIAIDD

Mae ein hanes hir o weithio'n agos gyda chyflogwyr yn sicrhau bod y radd y byddi di'n ei hastudio ym Mhrifysgol Abertawe'n rhoi'r wybodaeth a'r sgiliau ar gyfer gyrfa lwyddiannus mewn cyflogaeth neu hunangyflogaeth. Mae cyflogwyr yn chwilio am lawer mwy na gradd wrth ddewis pa raddedigion i'w cyflogi. Bydd ennill profiad a datblygu sgiliau yn y brifysgol yn rhoi mantais gystadleuol i ti. Gall ein fîm arobryn, Academi Cyflogadwyedd Abertawe dy helpu i:

- Archwilio gyrfaoedd
- Llunio CV gwyd
- Dod o hyd i waith rhan-amser
- Gwirfoddoli
- Dod o hyd i leoliad gwaith
- Paratoi ar gyfer cyfweiliadau a sicrhau dy swydd gyntaf ar ôl graddio.

 [abertawe.ac.uk/astudio/cyflogadwyedd](http://abertawe.ac.uk/astudio/cyflogadwyedd)

  @SwanseaUniSea

### BLWYDDYN MEWN DIWYDIANT

Rho hwb i dy yrfa drwy dreulio blwyddyn mewn diwydiant fel rhan o dy radd. Mae llawer o'n rhaglenni gradd yn cynnwys cyfle i weithio am flwyddyn mewn diwydiant fel rhan o'r cwrs, gan ddarparu profiad gwerthfawr a chyfle i roi damcaniaeth ar waith a chael dy dalu ar yr un pryd. Mae hyn yn rhoi mantais i ti wrth ddechrau ar lwybr gyrfa ac mae'n edrych yn wych ar dy CV. Am fanylion llawn y rhaglenni sy'n cynnig blwyddyn mewn diwydiant, darllena dudalennau cyrsiau unigol.

 [abertawe.ac.uk/israddedig/cyrsiau](http://abertawe.ac.uk/israddedig/cyrsiau)

### INTERNIAETHAU Â THÂL

Drwy Rhwydwaith Interniaeth â Thâl Abertawe, rydym yn cysylltu cyflogwyr â myfyrwyr o bob disgyblaeth ar gyfer interniaethau pedair wythnos ar lefel raddedig. Hysbyseb yr holl rolau ar ein Parth bwrdd swyddi'r Cyflogaeth a bydd ein fîm ymroddedig yma yn dy gefnogi drwy broses y lleoliad gwaith. Mae interniaethau ar gael drwy gydol y flwyddyn, mewn amrywiaeth enfawr o feysydd pwnc. Rydym hefyd yn cynnal Rhaglen Interniaethau BBaChau Prifysgolion Santander sy'n darparu profiad gwaith cyflogedig i fyfyrwyr a graddedigion diweddar, mewn busnesau bach a chanolig a sefydliadau trydydd sector lleol.

### CYMORTH PWRPASOL

Gelli ennill credyd cydnabyddedig drwy gwrs Datblygu Gyrfa. Bydd yn rhoi cyfleoedd i ti ddatblygu gwybodaeth, sgiliau, profiadau a phriodweddau i dy baratoi ar gyfer bywyd proffesiynol a gwella dy gyflogadwyedd ar ôl graddio

- Mae bwrsariaethau cyflogadwyedd yn helpu gyda chostau interniaethau, cyfweiliadau a chyfleoedd cyflogadwyedd
- Cyfleoedd cyflogaeth â thâl i fyfyrwyr drwy'r cynllun myfyrwyr llysgennad
- I fyfyrwyr sy'n wynebu rhwystrau i waith, mae rhaglen profiad gwaith ar gael drwy raglen Go Wales

 [abertawe.ac.uk/astudio/cyflogadwyedd/go-wales](http://abertawe.ac.uk/astudio/cyflogadwyedd/go-wales)



**Cyflawni drwy Brofiad Gwaith**  
**Achieve through Work Experience**



### EDRYCH AM Y SYMBOL

ar dudalennau'r cwrs ar gyfer rhaglenni gradd sy'n cynnwys cyfle lleoliad gwaith neu interniaeth.

## CYSYLLTIADAU Â CHYFLOGWYR



### RAVS

#### (Siop Dillad Retro)

Arcêd Picton, Abertawe  
Menter a sefydlwyd gan  
fyfyrwr o Brifysgol Abertawe

Sefydlwyd 'RAVS', mewn partneriaeth ag eraill, gan Sion Williams o Ysgol Reolaeth Prifysgol Abertawe. I ddechrau, sefydlodd Sion ei fusnes fel rhan o'i fodiwl ar y Llwybr Entrepreneuriaeth. Ar ôl llwyddiant mawr drwy werthu dillad retro ar y wefan Depop, agorodd Sion ei siop ei hun yng nghanol Abertawe ac mae'n dal i'w rheoli ochr wrth ochr â'i astudiaethau.

Mae Sion wedi derbyn cymorth parhaus gan y Tîm Mentergarwch yn dilyn cyflwyniad llwyddiannus yn y gystadleuaeth Big Pitch lle dyfarnwyd £2,000 a Lleoliad Gwaith Mentergarwch iddo.

“ Mae'r Tîm Mentergarwch wedi bod yn gefnogol iawn drwy gydol y broses o sefydlu a rheoli fy musnes. Dwi wedi cael llawer o gysylltiad ag aelodau'r tîm, sy'n rhoi gwybod i mi am gyfleoedd i gael cyllid sbarduno a digwyddiadau lle gallaf werthu fy nghynhyrchion. Maen nhw wedi gwneud ymdrech fawr i ddarparu adnoddau a gwybodaeth i mi sydd wedi bod yn hwb mawr i'r busnes a dwi'n ddiolchgar iawn iddyn nhw am bopeth maen nhw wedi'i wneud. Dwi'n edrych ymlaen at weithio gyda nhw eto'r flwyddyn nesaf, ac wedi hynny, gobeithio! ”



## Y TÎM MENTERGARWCH

Gall y fîm Mentergarwch dy helpu i ddatblygu dy sgiliau, cael profiad gwerthfawr a rhoi dy syniadau ar waith drwy ein hystod o wasanaethau, gan gynnwys: gweithdai, cystadlaethau, cynlluniau a mentora busnes, ar y cyd â phartneriaid busnes â phrofiad helaeth o'r byd masnachol.

**15** Complete University Guide  
UCHAF YN Y DU  
AM RAGOLYGN GYRFA

(Complete University Guide 2021)

 [enterprise@abertawe.ac.uk](mailto:enterprise@abertawe.ac.uk)

 [myuni.abertawe.ac.uk/cyflogadwyedd-menter/menter-myfyrwr](https://myuni.abertawe.ac.uk/cyflogadwyedd-menter/menter-myfyrwr)

# YMUNA Â'N

# Cyn-fyfyrwyr Neilltuol

Ym Mhrifysgol Abertawe, rydyn ni'n hynod o falch o'n graddedigion. Pan fyddi di'n astudio gyda ni, byddi di'n ymuno â miloedd o gyn-fyfyrwyr sydd wedi defnyddio eu profiadau yn Abertawe i osod eu marc ar y byd. Mae llawer ohonynt wedi mynd ati i brofi llwyddiant yn eu gyrfaoedd, gan ddod yn arweinwyr busnes, yn bencampwyr chwaraeon, cynnal ymchwil sy'n torri tir newydd, neu ddod o hyd i'w lle yng ngolwg y cyhoedd. Rydyn ni'n rhannu rhai o'u straeon ysbrydoledig yma.



**JASON MOHAMMAD,**  
*BA Cymraeg a Gwleidyddiaeth.*  
*Blwyddyn Graddio 1996.*  
CYFLWYNYDD RADIO A THELEDU.

[abertawe.ac.uk/cyn-fyfyrwyr/proffiliau-cyn-fyfyrwyr/jason-mohammad](https://abertawe.ac.uk/cyn-fyfyrwyr/proffiliau-cyn-fyfyrwyr/jason-mohammad)



**DR KATE EVANS,**  
*BSc Swŵleg. Blwyddyn Graddio 1996.*  
ECOLOGYDD YMDDYGIAD A  
BIOLOGYDD CADWRAETH AROBRYN.  
SEFYDLYDD A CHYFARWYDDWR  
ELEPHANTS FOR AFRICA.

"Nid oeddwn yn sicr ai addysg bellach oedd y llwybr cywir i mi. Yn ffodus cefais fy hun yn amgylchedd diogel Prifysgol Abertawe ar gwrs yr oeddwn yn dwlu arno ac yn rhagori ynddo, Swŵleg."  
Sefydlodd Kate yr elusen gadwraeth – Elephants for Africa, sy'n defnyddio dull cyfannol at gadwraeth eliffantod, gan ganolbwyntio llawer o'i gwaith yn Botswana, sy'n gartref i'r boblogaeth fwyaf o eliffantod.

[abertawe.ac.uk/cyn-fyfyrwyr/proffiliau-cyn-fyfyrwyr/kate-evans](https://abertawe.ac.uk/cyn-fyfyrwyr/proffiliau-cyn-fyfyrwyr/kate-evans)



**SIWAN LILLCRAP,**  
*BSc Gwyddor Chwaraeon. Blwyddyn Graddio 2009.*

CHWARAEWR RYGBI RHYNGWLADOL, PENNAETH RYGBI YN ABERTAWE.

"Rydwi e wedi cwrdd â'm ffrindiau gorau drwy rygbi, ac mae e wedi dysgu cymaint i mi am fywyd: disgyblaeth, angerdd, ymrwymiad, cymhelliad, a chymaint mwy. Mae e wedi rhoi cymaint o lawenydd i mi yn fy mywyd ar y cae ac oddi arno, a fyddwn i ddim yn newid dim byd. Byddwn i'n dweud, paid â rhoi pwysau ar dy hun; bydd pawb yn cyflawni pethau gwahanol ond y peth pwysig yw cael amser rhagorol gyda ffrindiau."

[abertawe.ac.uk/cyn-fyfyrwyr/proffiliau-cyn-fyfyrwyr/siwan-lillicrap](https://abertawe.ac.uk/cyn-fyfyrwyr/proffiliau-cyn-fyfyrwyr/siwan-lillicrap)



## OWEN EVANS,

**BSc Economeg. Blwyddyn Graddio 1991.** PRIF WEITHREDWR, STRATEGYDD, YMGYNGHORYDD.

"Rwy'n cofio campws hapus, darlithwyr cyfeillgar, tref gyfeillgar, y traeth, aros am fws yn y glaw yn y Quadrant, gweld y Manic Street Preachers yn yr haul ym Mharc Singleton, trio meddwl sut i ddod adre o'r Mwmbwls ar ôl noswaith allan, rygbi yn San Helen a'r Gym Gym (Y Gymdeithas Gymraeg) ar brynhawn Mercher. Atgofion melys.

Fe wnes i fwynhau fy amser yn Abertawe ond fe ges i'r fraint o addysg uwch – o gwrdd â phobl o bob cefndir a dysgu am bwnc diddorol. Fe ges i gyfle i feddwl ac aeddfedu mewn amgylchiadau hapus ond cael fy herio hefyd yn academiadd."

[abertawe.ac.uk/cyn-fyfyrrwyr/proffiliau-cyn-fyfyrrwyr/owen-evans](https://abertawe.ac.uk/cyn-fyfyrrwyr/proffiliau-cyn-fyfyrrwyr/owen-evans)



## NIA PARRY,

**BA Sbaeneg a Chymraeg. Blwyddyn Graddio 1996.** EIRIOLWR BRWD DROS YR IAITH GYMRAEG, DARLLEDWR AC ADRODDWR STRAEON.

"Mae fy atgofion o fod yn fyfyrwraig yn y Brifysgol yn rhai hapus iawn. Yn academaidd – dw i'n teimlo fel fy mod wedi dysgu a blodeuo a datblygu syniadau newydd a thrin a thrafod a bwydo'r angerdd oedd gen i tuag at ein hiaith a'n diwylliant a'n hanes. Yn gymdeithasol dw i'n cofio'r hwyl a'r chwerthin, y barbeciws ar lan y môr, y gemau pêl-rhwyd, y Mumbles Mile, Parc Singleton yn yr hydref yn ei liwiau euraidd."

[abertawe.ac.uk/cyn-fyfyrrwyr/proffiliau-cyn-fyfyrrwyr/nia-parry](https://abertawe.ac.uk/cyn-fyfyrrwyr/proffiliau-cyn-fyfyrrwyr/nia-parry)



## RAWAN TAHA,

**MSc Iechyd Cyhoeddus a Hybu Iechyd. Blwyddyn Graddio 2018.**

DEILIAD YSGOLORIAETH EIRA FRANCIS DAVIES. CYMRAWD MATERION DYNGAROL. YMGYRCHYDD YN ERBYN NEWID HINSAWDD.

"Fel menyw Affricanaidd ysgolheigaidd ifanc, roeddwn i'n chwilio am brifysgol a oedd yn darparu cyfleoedd i arweinwyr ifanc fel fi.

Fy nghyngor i fyfyrwyr presennol yw i ddefnyddio eu hamser yn y Brifysgol i ddatblygu y tu hwnt i'w gradd, eu traethawd a'u trawsgrifiadau. Dim ond wedyn fyddi di'n gallu ennill swydd a chael bywyd sydd y tu hwnt i dy ddisgwyliadau."

[abertawe.ac.uk/cyn-fyfyrrwyr/proffiliau-cyn-fyfyrrwyr/rawan-taha](https://abertawe.ac.uk/cyn-fyfyrrwyr/proffiliau-cyn-fyfyrrwyr/rawan-taha)

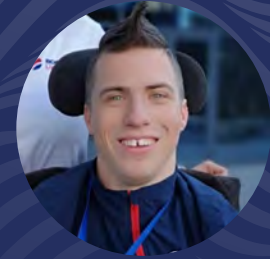

## DAVID SMITH,

**MEng Peirianneg Awyrofod. Blwyddyn Graddio 2014.**

ATHLETWR PARALYMPAIDD

"Roeddwn i am astudio Peirianneg Awyrofod ac roedd staff y cwrs, yr awyrgylch cyffredinol a'r traeth yn brif atyniadau. Rhai o'm hoff atgofion yw'r teithiau astudio a oedd yn cynnwys hedfan megis y labordy hedfan yn Cranfield neu hedfan o gwmpas penrhyn Gŵyr."

Wedi derbyn ei fedal aur Baralympaidd gyntaf ychydig cyn wythnos y glas yn Abertawe, mae David, Pencampwr y Byd a Pharalympaidd, yn anelu at fod yn bencampwr yng nghamp Boccia.

[abertawe.ac.uk/cyn-fyfyrrwyr/proffiliau-cyn-fyfyrrwyr/david-smith](https://abertawe.ac.uk/cyn-fyfyrrwyr/proffiliau-cyn-fyfyrrwyr/david-smith)

# ABERTAWA A'R

## Rhanbarth



### AR GARREG Y DRWS

Ar benrhyn Gŵyr, cei lonydd yn Ardal o Harddwch Naturiol Eithriadol gyntaf y Deyrnas Unedig, ymlacio ar draethau arobryn ac archwilio harddwch naturiol cefn gwlad, ac mae Parc Cenedlaethol Bannau Brycheiniog 30 munud i ffwrdd yn unig yn y car. Mae'r rhanbarth yn cynnig rhai o leoliadau gorau'r DU ar gyfer cerdded ar lwybrau arfordirol, syrffio, beicio, chwaraeon dŵr, dringo creigiau a golff; i'r rhai sy'n mwynhau chwaraeon antur, neu os yw'n well gennynt dro hamddenol ar y traeth, mae rhywbeth at ddant pawb.

### Y MWMBWLS

Man geni Catherine Zeta Jones, mae pentref pert y Mwmbwls yn cynnig amrywiaeth gwych o siopau, caffis, bariau gwin, tafarnau a bwytai. Cer am dro a mwynhau hufen iâ yn un o'r parlyrau niferus ar hyd y promenâd, neu beth am alw yn un o'r bwytai a chaffis glan môr newydd â golygfeydd dros Fae Abertawe.

### SIOPA

Gelli di ddewis o siopau a brandiau mawr y stryd fawr a siopau bach annibynnol, siopau arbenigol ac arcedau traddodiadol. Gelli ymweld â siopau dillad dylunwyr yn y Mwmbwls, siopa am ddillad yr oes a fu yn Uplands, neu fachu bagen ym marchnad dan do fwyaf Cymru yng nghanol y ddinas.

Bannau Brycheiniog, Cymru

## Archwilia

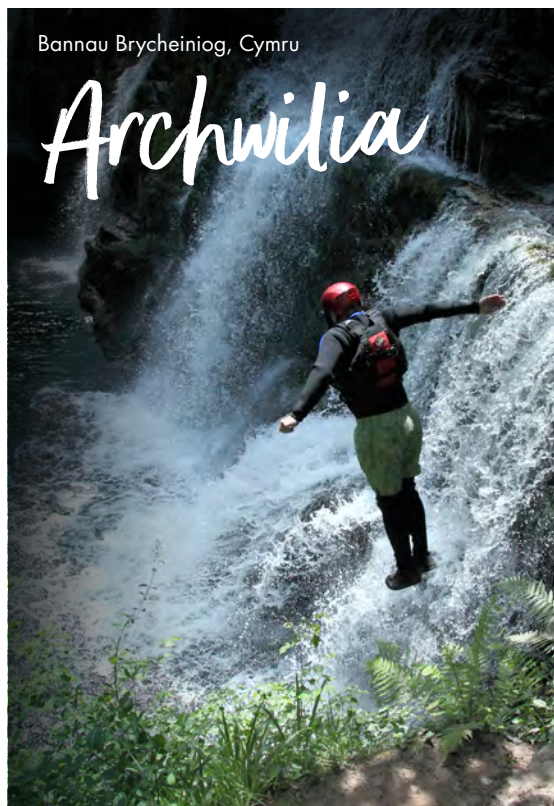



## Y CELFYDDYDAU

Mae Abertawe'n ganolfan fywiog ar gyfer celf ac mae Oriol Glynn Vivian yn cael ei chydabod yn eang fel prif leoliad arddangosfeydd celf yn y ddinas. Mae mynediad am ddim i holl amgueddfeydd ac orielau celf cenedlaethol Cymru, felly gelli ymdrochi yn ein hanes, neu gymryd rhan yn un o'r teithiau niferus sy'n cael eu trefnu gan Undeb Myfyrwyr Prifysgol Abertawe.

## CANOLFAN Y CELFYDDYDAU TALIESIN

Mae Canolfan y Celfyddydau Taliesin yng nghanol Campws Parc Singleton yn dangos ffilmiau'n rheolaidd, rhai poblogaidd a rhai mwy amgen eu natur. Mae ganddi gaffi a bar ac yma ceir y Ganolfan Eifftaidd arobryn sy'n gartref i gasgliad o dros 5,000 o arteffactau o'r Hen Aiffi.



# Diwylliant

# Adloniant

## CERDDORIAETH A GWYLIAU

Mae Cymru'n enwog fel 'gwlad y gân' ac fel myfyriwr ym Mhrifysgol Abertawe, chei di ddim dy siomi gan y dewis o gerddoriaeth sydd ar gael yn y ddinas! Mae gan Abertawe amrywiaeth enfawr o leoliadau cerddoriaeth ac mae nifer o wyliau a digwyddiadau cerddorol yn cael eu cynnal yma drwy gydol y flwyddyn.

Disgwylir i arena gerddoriaeth newydd sbon Abertawe agor yn ystod yr hydref/y gaeaf 2021.

 [studentblogs.swan.ac.uk/cy/](https://studentblogs.swan.ac.uk/cy/)

“Dwi wrth fy modd gyda marchnad dda ac wrth lwc, dwi'n byw yn Uplands sydd â marchnad fisol, lle mae tyfwyr, cynhyrchwyr, ffermwyr ac arlwywyr lleol yn gwerthu eu nwyddau. Mae hon yn farchnad fach hyfryd, felly os wyt yn dwlu ar fwyd a phethau tlws fel fi, mae'n werth ymweld â hi!”

Joanna Wolton, myfyriwr sy'n ysgrifennu blog

## CARTREF I DYLAN THOMAS

Fel y dywedodd mab enwocaf Abertawe, Dylan Thomas: “Abertawe yw'r gorau o hyd”, a gelli ddilyn olion traed y bardd ledled y ddinas, o gaffis i dafarnau a pharciau.



Delweddu pensaernïol

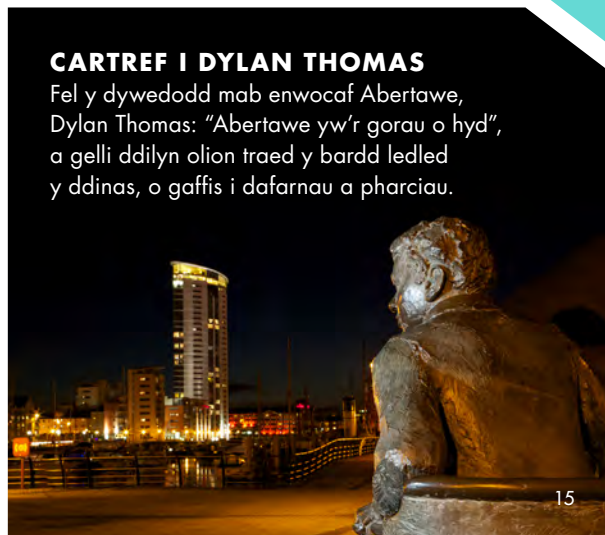

# PIGION Glastyfyrrwyr



## 01 CER I'R TRAETH

Mae dros 50 o faeau a thraethau i'w dewis! Boed law neu hindda, rho gynnig ar syrffio neu geufadu, neu cer am dro i ddianc.

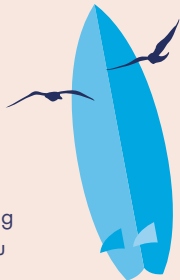

## 02 VARSITY CYMRU

Gwisga liwiau'r fyddin werdd a gwyn a bloeddia dy gefnogaeth i Abertawe yng Ngemau Prifysgolion Cymru, y digwyddiad mwyaf i fyfyrwyr yng Nghymru.





## BLASU HUFEN IÂ 03

Os yw'r haul yn gwenu'n braf neu os yw'r tymheredd islaw sero, does dim gwahaniaeth, bydd bob amser ciw o bobl y tu allan i barlwr hufen iâ enwog Joe's yn Abertawe.

## 05 DAWNS YR HAF

Mae Dawns Haf Prifysgol Abertawe, sy'n debyg i wyl, yn cael ei chynnal ar y lawnt o flaen Abaty Singleton, ac mae'n noson fawr yng nghalendr y myfyrwyr. Mae'r digwyddiad yn denu perfformwyr proffil uchel yn rheolaidd – mae'r prif atyniadau yn y gorffennol wedi cynnwys Pendulum, Rudimental, Pixie Lott, Tim Minchin, Sub Focus a Florence and the Machine.



## 04 CYSTADLU YN YR EISTEDDFOD RHYNG-GOL

Tyrd i gynrychioli Prifysgol Abertawe a chystadlu yn un o brif ddigwyddiadau cymdeithasol a diwylliannol myfyrwyr Cymru.



## 06 PÊL-DROED Y BENCAMPWRIAETH

Rydym yn falch o rannu ein dinas â'r fîm pencampwriaeth yng Nghymru, yr Elyrch arwrol. Ymunu yn y cyffro yn Stadiwm Liberty.



## CER YN BONCYRS YN BUNKERS 07

Os wyt ti'n chwilio am noson llawn hwyl yn Abertawe, cer i Bunkers – golff antur gan gynnwys dau gwrsgolff gwirion, ping pong, dartiau trydan, diodydd hyfryd a bwyd gwych.



## 08 YMUNA Â CHANGEN Y COLEG CYMRAEG

Ymunu a chael bod yn rhan o rwydwaith astudio a chymdeithasu cenedlaethol cyfrwng Cymraeg.

## 09 LAWRLWYTHA AP ARWAIN

Yr ap sy'n cynnwys yr holl wybodaeth sydd ei angen arnat am ein cyrsiau a'n modiwlau cyfrwng Cymraeg, cefnogaeth ariannol i fyfyrwyr, a chyfleoedd i fyw a chymdeithasu trwy'r Gymraeg yn Abertawe.



## 10 YMUNA Â'R GYMGYM A CHLWB CHWARAEON TAWE

Ymunu â'r Gymdeithas Gymraeg er mwyn bod yn rhan o'r croliau, y nosweithiau cymdeithasol a'r tripiâu blynyddol i Bencampwriaeth y Chwe Gwlad, a hefyd Glwb Rygbi a Phêl-rwyd Tawe.

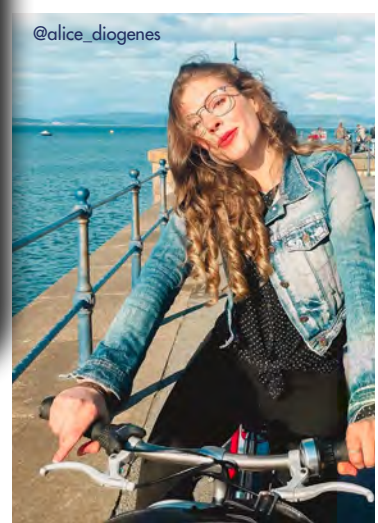
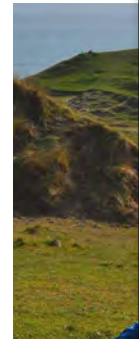
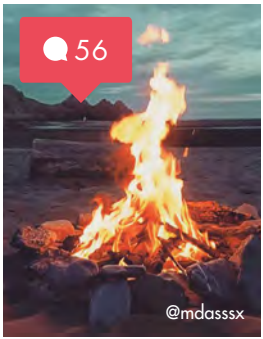

# #EinHabertawe

DILYN NI:



# BARN EIN

## Myfyrwyr

Cei fwy o wybodaeth gan ein myfyrwyr presennol a rhai sydd wedi graddio'n ddiweddar gan eu bod wedi rhannu eu profiadau eu hunain a darparu argymhellion defnyddiol ynghylch byw ac astudio ym Mhrifysgol Abertawe.

Gwylia ein flogiau, a gwrando ar ein podlediadau myfyrwyr, dilyn ni ar ein sianeli cyfryngau cymdeithasol er mwyn cael yr holl wybodaeth, boed yn; ymgartrefu yn y brifysgol i sut brofiad yw byw yn Abertawe.

### **CWRDD Â FLOGWYR PRIFYSGOL ABERTAW:**

@PrifAbertawe



#### **Ysgoloriaethau a Bwrsariaethau**

#### **Llety Myfyrwyr Cyfrwng Cymraeg**

#### **Diwrnod ym mywyd myfyriwr**

#### **Shwmae Su'mae**



# Y MYFYRWYR

## Yn Meddiannu



Dilyn ni am ragor o deithiau meddiannu, a bydd ein myfyrwyr yn anfon diweddariadau rheolaidd drwy gydol y flwyddyn:

-  PrifAbertawe
-  PrifysgolAbertawe
-  Prif\_Abertawe
-  prifysgol\_abertawe

Mynna gip ar ambell un o'n fideos o'r myfyrwyr yn meddiannu i gael mwy o wybodaeth am chwaraeon, cymdeithasau, llety myfyrwyr a bywyd myfyrwyr yn gyffredinol ym Mhrifysgol Abertawe:

**Byw ac astudio trwy gyfrwng y Gymraeg**

**Darpariaethau Cyfrwng Cymraeg ym Mhrifysgol Abertawe**

**Top Tips ar sut i addasu i fywyd Prifysgol**

Pam astudio cwrs cydanrhydedd?

Gymdeithas y Gymraeg  
– Y GymGym

Swyddog Materion Cymraeg  
Undeb y Myfyrwyr

Diwrnod ym mywyd Sophie – myfyrwraig Gymraeg

Effaith y pandemig ar iechyd meddwl myfyrwyr

Beiciau Santander ym Mhrifysgol Abertawe

Byw ar y campws vs byw oddi ar y campws



**CWRT BWYD, THE CORE**



**FFOWNDRI GYFRIFIADUROL**

(Cyfrifiadureg a Mathemateg)



**LLETY MYFYRWYR**



**LLYFRGELL Y BAE**



**PEIRIANNEG**



**Y COLEG**



**Y NEUADD FAWR**



**YR YSGOL REOLAETH**



**UNDEB Y MYFYRWYR, Tafarn Tawe**



**BWS 24AWR** (yn ystod y tymor)

Tua 20 munud i Gampws Parc Singleton,

15 munud i ganol y ddinas



**MY UNIHUB**

Cynnig gwybodaeth, ac arweiniaid ar

unrhyw agwedd ar fywyd myfyrwyr;

o arian i ymholiadau cwrs i dai

### CYFLEUSTERAU ARALL:

- Archfarchnad
- Lle i addoli
- Campfa a chyfleusterau chwaraeon
- Siop Goffi Coffeopolis
- Golchdy



[abertawe.ac.uk/rhiith-daiih](http://abertawe.ac.uk/rhiith-daiih)





LLEOLIAD  
GLAN MÔR



TRAETH SY'N YMESTYN DROS BUM  
MILLTIR, TAFLIAD CARREG O'R  
CAMPWS



10 MUNUD AR Y BWS O  
GANOL Y DDINAS, 3.5KM



[abertawe.ac.uk/rhith-daith](http://abertawe.ac.uk/rhith-daith)



## CAMPWS PARC SINGLETON

 **CELFYDDYDAU A'R DYNIAETHAU**

 **GWYDDONIAETH**

 **GWYDDORAU DYNOL AC IECHYD**

 **MEDDYGAETH**

 **Y GYFRAITH A THROSEDEG**

 **CANOLFAN TALIESIN A'R GANOLFAN EIFFTAIDD**

 **LLETY MYFYRWYR**

 **LLYFRGELL PARC SINGLETON**

 **MY UNIHUB**

Cynnig gwybodaeth, ac arweiniaid ar unrhyw agwedd ar fywyd myfyrwyr; o arian i ymholiadau cwrs i dai

 **BWS 24AWR** (yn ystod y tymor)

Tua 20 munud i Gampws y Bae, 10 munud i ganol y ddinas

 **TŶ FULTON**

Bar Undeb y Myfyrwyr, Clwb nos, archfarchnad, Siop Dim Gwastraff, llefydd bwyd (gan gynnwys fegan)

**U UNDEB Y MYFYRWYR**

**● ACADEMI HYWEL TEIFI**

 **PARC CHWARAEON BAE ABERTAWE**

**CYFLEUSTERAU ARALL:**

- Caplaniaeth
- Golchdy
- Doctor/Deintydd
- Mosg

**Costcutter** 



Green Flag Award Gwobr Y Faner Werld

[2020]

# 10

UCHAF Y DU  
Y BRIFYSGOL  
WYRDDAF

(Gynghrair y Bobl a'r Blaned Prifysgol The Guardian 2019)

# DOES UNMAN YN DEBYG

## *i gartref*

Gall dechrau yn y brifysgol fod yn dipyn o gorwynt, a dyna pam ein bod ni eisiau i ti gael ychydig o dawelwch meddwl pan ddaw hi ar drefnu dy llety.

Os wyt ti eisiau byw yn un o'n neuaddau ar y campws, yn y pentref myfyrwyr neu mewn un o'r tai preifat o dan reolaeth asiantaeth osod (SAS), mae ein Gwasanaethau Llety Myfyrwyr yma i sicrhau dy fod yn dewis y llety sy'n siwtio dy ofynion di orau.

### PWYNTIAU ALLWEDDOL

- Rhyngrwyd diwifr am ddim
- Ceir rhwydwaith o fyfyrwyr, ResNet, rhwydwaith o staff a myfyrwyr sy'n gofalu bod gan bob myfyriwr y profiad gorau posibl.
- Mae'r ystafelloedd yn ystafelloedd sengl yn unig (ag eithrio fflatiau teuluol Tŷ Beck a nifer cyfyngedig o ystafelloedd â dau wely ar Gampws y Bae)
- Golchdai 24/7
- Ystafelloedd wedi'u haddasu ar gyfer myfyrwyr ag anghenion arbennig, gan gynnwys defnyddwyr cadeiriau olwyn – cysyllta â'r Swyddfa Anableddau am ragor o wybodaeth
- En suite ar gael
- Llety penodol ar gyfer siaradwyr Cymraeg
- Llety penodol ar gyfer menywod ar gael

### LLETYA Â SIARADWYR CYMRAEG ERAILL

Mae'r Brifysgol yn awyddus i gefnogi'r gymuned gref o siaradwyr Cymraeg sy'n fyfyrwyr yma. O ganlyniad, rydym wedi adnabod dwy neuadd ar gyfer darparu cyfle i fyfyrwyr rannu llety â siaradwyr Cymraeg eraill, sef Aelwyd Penmaen ar Gampws Parc Singleton ac Aelwyd Emlyn ar Gampws y Bae. Darperir llety en suite ac hunanarlwyo gyda gofodau cymdeithasu yn y neuaddau hyn.

### BYW AR GAMPWS

Mae byw mewn llety ar Gampws Parc Singleton neu Gampws y Bae yn dy roi yng nghanol bywyd prifysgol. Mae'r llety hunanarlwyo yn cynnwys ystafelloedd wedi'u dodrefnu'n llawn, ystafelloedd en suite ac ystafelloedd safonol gyda chegin, a lle bwyta a rennir – y dewis perffaith i dy helpu i ymgartrefu'n gyflym ac yn rhwydd.

### BYW YN Y PENTREF MYFYRWYR\*

Cei llety pellach ym Mhentref Myfyrwyr Hendrefoelan sydd tua dwy filltir o Gampws Parc Singleton. Gelli ddewis llety hunanarlwyo mewn fflatiau neu dai i amrywiol feintiau. Os wyt ti'n dewis byw yn y Pentref, bydd gennynt ystafell dy hun ar gyfradd fforddiadwy sy'n cymharu'n ffafrïol â llety'r sector preifat. Mae bywyd myfyriwr yn y Pentref yn gymdeithasol, cefnogol a gelli fanteisio ar:

- Golchdy
- Tocyn bws First Group Unibus am ddim am gytundebau 13 wythnos
- Parcio am ddim

\*Mae llety ym Mhentref Myfyrwyr Hendrefoelan ar gael ar gyfer y flwyddyn academaidd 2020/21

Gwiria ein gwefan am y wybodaeth ddiweddaraf:



[abertawe.ac.uk/llety](https://abertawe.ac.uk/llety)



Mae'r ffm Gwasanaethau Preswyl yma i dy gefnogi ti

## COSTAU BYW NODWEDDIADOL

£89

### CYFARTALEDD RHENT WYTHNOSOL



10 uchaf yn y DU am  
Ddinas Prifysgol Rataf  
(totallymoney.com 2019)

£22

### PRYD O FWYD I DDAU



(yn seiliedig ar brif gwrs &  
diod mewn bwyty lleol)

£30 Y MIS

### TOCYN BWS MYFYRIWR



Tocyn bws gyda theithio diderfyn

£6

### CAMPWS I'R DDINAS



Tacsi o Gampws Parc  
Singleton i ganol y ddinas

£19 Y MIS

### AELODAETH GYM



Pentref Chwaraeon y Brifysgol



Edrych tu mewn  
[abertawe.ac.uk/llety](http://abertawe.ac.uk/llety)

## LLETY AR GYFER TEULUOEDD YN NHÏ BECK

Mae gennym nifer o fflatiau teuluoedd yn ein presylfa dawel ddynodedig, Tŷ Beck, oddeutu milltir o'r campws yn ardal Uplands. Oherwydd tenantiaeth 51 wythnos, mae'r llety hwn yn addas ar gyfer myfyrwyr ôl-raddedig a rhyngwladol yn bennaf.

## DOD O HYD I'R LLETY PERFFAITH YN Y SECTOR PREIFAT

Os byddai'n well gennyt fyw oddi ar y campws, mae yna gyflenwad da o dai a fflatiau sector preifat o safon yn Abertawe. Mae ein hasiantaeth gosod, Gwasanaethau Llety Myfyrwyr (SAS) yn rheoli 130 o dai yn ardaloedd Brynmill, Uplands, a Sgeti sy'n boblogaidd â myfyrwyr, y rhan fwyaf ohonynt o fewn dwy filltir i'r campws. Mae eu preswylfeydd yn St Thomas a Phort Tennant yn agos at Gampws y Bae. Mae'r ardaloedd hyn hefyd yn agos i siopau lleol, bariau a chyfleusterau prydau parod.

Mae modd chwilio ein cronfa ar-lein, Studentpad, i ddod o hyd i dai sydd ar gael yn yr ardal ac mae'n declyn gwerthfawr sy'n arbed ymdrech wrth chwilio am dai.

 [saslettings.co.uk](https://saslettings.co.uk)

## PRYD Y DYLNW WNEUD CAIS AR GYFER LLETY?

Cyn gynted â phosibl! Os wyt wedi derbyn cynnig pendant i astudio gyda ni, cei ymgeisio am lety ym mis Chwefror – byddi di'n derbyn cyfarwyddiadau ar sut i wneud cais ar-lein oddi wrth y brifysgol. Rydym yn dy gynghori i wneud cais yn gynnar, yn enwedig ar gyfer llety en suite sy'n boblogaidd tu hwnt.

 [abertawe.ac.uk/llety](https://abertawe.ac.uk/llety)

 [llety@abertawe.ac.uk](mailto:llety@abertawe.ac.uk)

 +44 (0)1792 295101



Edrych tu mewn i'n llety campws:

 [abertawe.ac.uk/rhiith-daith](https://abertawe.ac.uk/rhiith-daith)



Os wyt ti'n siarad Cymraeg mae gennym lety penodol i siaradwyr Cymraeg fyw gyda'i gilydd yn Aelwyd Emlyn ar Gampws y Bae ac Aelwyd Preseli ar Gampws Parc Singleton



Mae gennym rai ardaloedd tawel a rhai sy'n ddi-alcohol hefyd

DEWIS BLE I FYW  
YM MHRIFYSGOL  
ABERTAW





LLETY	MATH O YSTAFELL	RHENT WYTHNOSOL*
Pentref Myfyrwyr Hendrefoelan	Safonol	£95
Campws Parc Singleton	Safonol (hunandarlwyl)	£130 – £136
	En suite (hunandarlwyl)	£147 – £164
	Safonol (gyda'r cerdyn arlwyo)**	£143 – £150
	En suite (gyda'r cerdyn arlwyo)**	£160
Tŷ Beck	Safonol	£111
	En suite	£128 – £141
	Fflat Teuluol	£155 – £185
Campws y Bae	En suite	£153 – £159
	En suite â dau wely	£202
Tai Preifat	Safonol	£82 – £120

\* Mae'r ffioedd yma ar gyfer sesiwn academaidd 2021-22. Mae'r raddfa ar gyfer mynediad 2022-23 yn cael ei hadolygu ar hyn o bryd. Cynghorwn i ti edrych ar ein gwefan am y wybodaeth ddiweddaraf.

\*\* Gelli di ddefnyddio cerdyn talu am arlwyath ymlaen llaw ym manau arlwyo'r brifysgol a bydd £28.00 yr wythnos ynghlwm wrtho. Mae'r credydau yn cael eu gosod bob tymor felly gelli di ddefnyddio cymaint neu gyn lleied ag y dymuna bob wythnos.

## CAMPWS Y BAE



Bar Coffi



Cyfleusterau Chwaraeon



Diogelwch 24 awr



Golchdy



Neuadd Fawr



Neuadd Fwyd



Siop Fach



Undeb y Myfyrwyr

## PARC SINGLETON



Canolfan Iechyd



Canolfan y Celfyddydau Taliesin



Cyfleusterau Chwaraeon



Deintydd & Meddyg



Diogelwch 24 awr



Golchdy



Neuadd Fwyd



Siop Fach



Undeb y Myfyrwyr

# RYDYM YMA *i dy Helpu*

Gelli fanteisio ar amrywiaeth o wasanaethau cymorth myfyrwyr yn ystod dy amser yn y brifysgol. Yn ogystal â dy helpu i ymgartrefu yn ystod yr wythnosau cyntaf, gallant wneud dy holl amser yma ym Mhrifysgol Abertawe mor ddi-straen a hwylus â phosib.

## **HYB Y MYFYRWYR SUT GALLWN DY HELPŪ?**

Mae Hyb y Myfyrwyr yma i wneud bywyd myfyrwyr ym Mhrifysgol Abertawe mor hawdd â phosib. Rydym yn cynnig gwybodaeth ac arweiniad ar unrhyw agwedd ar fywyd myfyrwyr. Felly, os hoffet gael cymorth i gofrestru neu dalu dy ffioedd yn bersonol, os oes angen cyngor ar dai arnat, cymorth gyda chyllid myfyrwyr neu gymorth i reoli dy lwyth gwaith, Hyb y Myfyrwyr yw'r lle i fynd!



## **YMGARTREFU**

“Dwi'n cofio'r misoedd cyntaf yn y Brifysgol fel y cyfnod mwyaf anodd i ymdopi ag ef. Ar ben bod yn sâl a gweld eisiau cysur cartref, roeddwn i'n eithaf swil ac yn teimlo nad oeddwn i'n gallu ffurfio cysylltiad â'r myfyrwyr eraill yn fy fflat a oedd i gyd eisiau mynd mas a joio drwy'r amser. Dwi'n gwybod bod myfyrwyr eraill yn profi, neu maen nhw wedi profi, teimladau tebyg yn y brifysgol, ond mae'n bwysig gwybod a deall nad ti yw'r unig un a does dim rhaid i ti ddelio â phethau ar dy ben dy hun.

Weithiau, gall y brifysgol deimlo'n lle unig, ond gall pobl sy'n dy dderbyn ac yn becso am dy les helpu i leddfu'r teimladau hyn o unigrwydd. Mae'n bwysig sylweddoli hefyd, os wyt ti'n rhy sâl, nad oes rhaid i ti ddyfalbarhau â dy wneud dy hun yn waeth (a theimlo nad oes unrhyw ateb) – gelli wneud cais am absenoldeb neu amgylchiadau esgusodol.

Mae'r brifysgol yn cynnig llawer o wasanaethau i helpu myfyrwyr a allai fod mewn anawsterau, o gwrsela, gwasanaethau lles ar y campws a chymorth bugeiliol gan staff. Does dim cywilydd mewn defnyddio'r gwasanaethau hyn na chydabod a chyfaddef nad wyt yn mwynhau dy amser yn y brifysgol (er y gall hyn fod yn anodd). ”

**Joanna Wolton**  
Myfyriwr Polisi Cymdeithasol





# Cadw'n Iach

Mae dy les yn bwysig i ni. Er mwyn mwynhau a chyfoethogi dy brofiad ym Mhrifysgol Abertawe, gelli gael gafael ar gyngor diduedd am ddim ac ystod o wasanaethau cymorth mewn amgylchedd hamddenol, cyfeillgar a chyfrinachol.

## £1.5m

**CYMORTH LLES MYFYRWYR**

Diogelwyd gan Lywodraeth Cymru (2020)

### DARGANFYDDA FWY:



[abertawe.ac.uk/astudio/adran-gwasanaethau-cymorth-i-fyfwyrwyr](https://abertawe.ac.uk/astudio/adran-gwasanaethau-cymorth-i-fyfwyrwyr)

Myfyrwyr yn mwynhau padllyrddio (SUP) yn ystod Wythnos y Glas a drefnwyd gan @campuslifeSU

## GWYBODAETH AM IECHYD

Mae gofal deintyddol y Brifysgol yn cynnig ystod lawn o driniaethau'r GIG a phreifat i fyfyrwyr. Lleolir Meddygfeydd Deintydd a Meddygon ar y campws.



## SWYDDFA ANABLEDD

Yn sicrhau'r un profiad i'r holl fyfyrwyr.

Mae Canolfan Drawsgrifio Prifysgol Abertawe yn wasanaeth trawsgrifio arbenigol sy'n darparu adnoddau dysgu hygyrch i'w hargraffu ar gyfer myfyrwyr anabl.

## GWASANAETHAU LLES

Amrywiaeth o wasanaethau am ddim sy'n hybu ac yn edrych ar ôl lles myfyrwyr, gan gynnwys gwasanaeth cymorth iechyd meddwl.



## ARIAN (BYWYDCAMPWS)

Mae'r fîm hwn bob amser wrth law i dy helpu i wneud y gorau o dy arian a chadw llygad ar dy gyllideb. Gwiria ein rhestr wirio arian cyn cyrraedd:



[abertawe.ac.uk/arian-bywydcampws](https://abertawe.ac.uk/arian-bywydcampws)



# ACADEMI Hywel Teifi

Mae gan Brifysgol Abertawe ddarpariaeth eang a chyffrous ar gyfer myfyrwyr sy'n dymuno astudio cwrs gradd yn gyflawn neu'n rhannol trwy gyfrwng y Gymraeg ac mae Academi Hywel Teifi yma i dy gefnogi i wneud hynny trwy gydol dy amser gyda ni.

Bydd parhau i astudio trwy'r Gymraeg wedi i ti adael yr ysgol neu'r coleg nid yn unig yn rhoi mantais i ti yn dy astudiaethau ond hefyd yn rhoi mantais i ti o ran dy gyflogadwyedd. Mae cyfleoedd ar gael i fyfyrwyr sy'n rhugl ac yn hyderus yn yr iaith yn ogystal ag i'r rhai sy'n llai hyderus neu sy'n ddysgwyr. Mae cyfleoedd i ti astudio cymaint ag y gelli o fewn dy bwnc trwy gyfrwng y Gymraeg, neu i fanteisio ar ambell fodiwl neu ddarlith, ac fe gei gefnogaeth ac anogaeth lawn.

Mae hawl gen ti gyflwyno dy waith cwrs ac i sefyll dy arholiadau yn y Gymraeg, hyd yn oed os wyt ti wedi dewis dilyn cyrsiau cyfrwng Saesneg.

Gweler ein Grid Cyfeirnod Cyrsiau ar dudalennau 158-173 i ddarganfod beth sydd ar gael fesul pwnc.

## GWOBR ACADEMI HYWEL

Mae Gwobr Academi Hywel Teifi yn gwobrwyo myfyrwyr sy'n cyfrannu at fywyd a gweithgareddau diwylliannol ac academiaidd Cymraeg ym Mhrifysgol Abertawe. Mae'r wobwr yn cydnabod rôl, cyfraniad a llwyddiannau sy'n ymwneud â chefnogi, hyrwyddo a dathlu'r cyd-destun Cymraeg a Chymreig. Bydd y Wobr yn cael ei chofnodi ar dy dystysgrif gradd.

Am fanylion pellach, e-bostia  
[astudio@abertawe.ac.uk](mailto:astudio@abertawe.ac.uk)



**Katie Phillips,**  
Swyddog Materion Cymraeg,  
Undeb y Myfyrwyr

“ Fel Swyddog Materion Cymraeg, fy mhrif rôl i yw cynrychioli myfyrwyr Cymraeg y Brifysgol gan sicrhau bod myfyrwyr Cymraeg yn derbyn yr un cyfleoedd â phawb. Trwy gydol y flwyddyn, dwi am hyrwyddo defnydd y Gymraeg ar draws y campws gan gynyddu'r cyfleoedd addysgol a chymdeithasol, a hefyd cyfleoedd i ddysgwyr Cymraeg i gymdeithasu. Rydw i'n bwriadu codi ymwybyddiaeth am ddiwylliant Cymru trwy nifer o ddigwyddiadau a dathliadau yn ystod y flwyddyn. ”



Astudio a Byw trwy Gyfrwng y Gymraeg

# Arwain



Lawlwytha ap Arwain er mwyn derbyn y diweddaraŵ am ein cyrsiau a'n modiwlau cyfrwng Cymraeg, ynghyd â gwybodaeth am y gefnogaeth ariannol gan Academi Hywel Teifi a'r Coleg Cymraeg Cenedlaethol. Cei wybodaeth hefyd am y cyfleoedd i fyw a chymdeithasu yn y Gymraeg tra'n astudio yma.



 [abertawe.ac.uk/academi-hywel-teifi](http://abertawe.ac.uk/academi-hywel-teifi)

  [AcademiHywelTeifi](#)

  [AcademiHTeifi](#)



# ASTUDIO A CHYMDEITHASU TRWY GYFRWNG *y Gymraeg*

Mae Prifysgol Abertawe yn cynnig nifer o gyfleoedd i ti astudio a chymdeithasu trwy gyfrwng y Gymraeg a chei dy annog i wneud hynny. Cefnogir myfyrwyr sy'n astudio trwy'r Gymraeg gan Academi Hywel Teifi.

Mae ein data TEF\* yn dangos bod myfyrwyr cyfrwng Cymraeg yn gyflawnwyr uchel o ran cyflogadwyedd. Mae gan Academi Hywel Teifi a'r Coleg Cymraeg Cenedlaethol ysgoloriaethau i fyfyrwyr sy'n dewis astudio rhan o'u cwrs trwy gyfrwng y Gymraeg.

## YSGOLORIAETHAU A BWSARIAETHAU CYFRWNG CYMRAEG

Yn ogystal ag Ysgoloriaethau'r Coleg Cymraeg Cenedlaethol, mae Ysgoloriaethau a Bwsariaethau cyfrwng Cymraeg Academi Hywel Teifi yn gynllun sy'n agored i fyfyrwyr sydd eisoes wedi dewis dod i Brifysgol Abertawe ac sydd yn ystyried neu yn astudio trwy gyfrwng y Gymraeg lle bo cyfle, yn hytrach na thrwy'r Saesneg.

Am fanylion pellach, e-bostia:

**[astudio@abertawe.ac.uk](mailto:astudio@abertawe.ac.uk)**

\* Canlyniadau TEF Prifysgol Abertawe 2017 a 2018

## CANGEN PRIFYSGOL ABERTAW, COLEG CYMRAEG CENEDLAETHOL

Mae Cangen y Coleg yma i ddarparu cymorth a chefnogaeth wrth i ti astudio a chymdeithasu trwy gyfrwng y Gymraeg. Mae'r Cangen yn cynnal amrywiaeth o weithgareddau yn ystod y flwyddyn, gan gynnwys digwyddiadau croeso i lasfyfyrwyr, digwyddiadau cymdeithasol i fyfyrwyr Cymraeg, a fforymau trafod i roi llais i fyfyrwyr ar eu haddysg a'u profiad addysgol. Mae'r Cangen hefyd yn hwyluso dy gyfle i ymgeisio am y Dystysgrif Sgiliau Iaith Gymraeg a chyfleoedd profiad gwaith mewn amgylchfyd gwaith iaith Gymraeg.



[abertawe.ac.uk/cangen-abertawe](http://abertawe.ac.uk/cangen-abertawe)

## Y GYMDEITHAS GYMRAEG

Mae'r GymGym yn rhoi cyfleon amrywiol i ti gymdeithasu â siaradwyr Cymraeg eraill mewn amgylchedd anffurfiol. Mae'n gyfle gwych i wneud ffrindiau newydd. Mae'r Gymdeithas Gymraeg yn cwrdd yn rheolaidd gan drefnu llu o weithgareddau cymdeithasol trwy gyfrwng y Gymraeg gan gynnwys tripiâu rygbi, gigs, a chrôls, Eisteddfodau Rhyng-gol a llawer mwy. Mae'r Gymdeithas Gymraeg yn gweithio'n glos gyda Changen Abertawe o'r Coleg Cymraeg gan hefyd gefnogi Clwb Rygbi Tawe a Phêl Rwyd Tawe.



**CADW LYGAD AM Y SYMBOL**  
ar bob un o'n tudalennau cwrs

Y Gymdeithas Gymraeg (GymGym)

# Llysgenhaddon y

## COLEG CYMRAEG

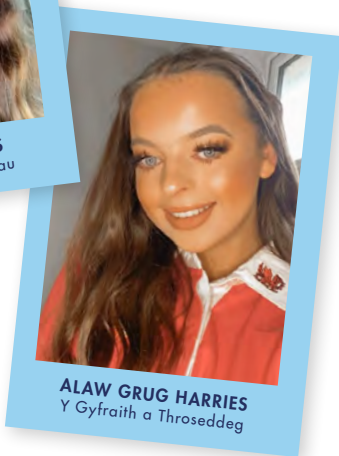
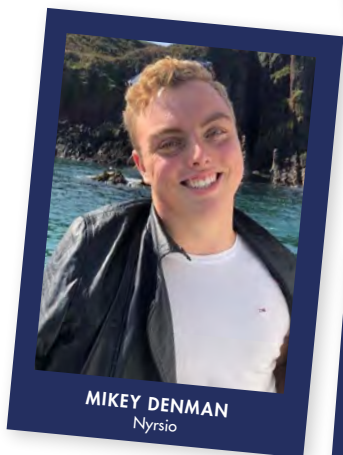

### £5,000

**YSGOLORIAETH WILLIAM SALESBURY  
COLEG CYMRAEG CENEDLAETHOL**

Ar gyfer myfyrwyr sy'n astudio  
100% o'u cwrs trwy'r Gymraeg

### £3,000

**PRIF YSGOLORIAETH  
COLEG CYMRAEG CENEDLAETHOL**

Ar gyfer myfyrwyr sy'n astudio o leiaf 66% o'u  
cwrs (80 credyd y flwyddyn) trwy'r Gymraeg

### £1,500

**YSGOLORIAETH CYMHELLIANT  
COLEG CYMRAEG CENEDLAETHOL**

Ar gyfer myfyrwyr sy'n astudio o leiaf 33% o'u  
cwrs (40 credyd y flwyddyn) trwy'r Gymraeg



### £300

**YSGOLORIAETH  
ACADEMI HYWEL TEIFI**

Ar gyfer myfyrwyr sy'n astudio 40 credyd trwy'r  
Gymraeg mewn un flwyddyn academaidd

### £100

**BWRSARIAETH  
ACADEMI HYWEL TEIFI**

Ar gyfer myfyrwyr sy'n astudio  
5 credyd trwy'r Gymraeg mewn un  
flwyddyn academaidd

# MAE GEN *i Hawl*

Mae gen ti hawl gyfreithiol i dderbyn gwasanaethau yn y Gymraeg. Mae'r hawliau yma wedi cael eu creu o ganlyniad i osod 'Safonau' ar y Brifysgol.

Mae Gen i Hawl



**LLYTHYRAU**  
yn y Gymraeg



**FFURFLENNI**  
yn y Gymraeg



**CYFLWYNO  
GWAITH  
YSGRIFENEDIG**  
yn y Gymraeg



**CYFARFODYDD**  
yn y Gymraeg



**CAIS AM  
GYMORTH  
ARIANNOL**  
yn y Gymraeg



**TYSTYSGRIFAU**  
yn y Gymraeg



**LLYFRYN  
CROESO**  
yn y Gymraeg



**TIWTOR  
PERSONOL**  
sy'n siarad Cymraeg



**GWASANAETH  
CWNSELA**  
yn y Gymraeg



## LLETY PENODOL I FYFYRWYR CYMRAEG

Aelwyd Penmaen ar Gampws Parc Singleton  
Aelwyd Emlyn ar Gampws y Bae



## ADDYSG A PHROFIAD CYFRWNG CYMRAEG

ar draws ystod o bynciau

TWF  
O **113%**

## YN ASTUDIO TRWY GYFRWNG Y GYMRAEG

Ers 2011



## YSGOLHEIGION RHAGOROL

Rhai o brif ysgolheigion Cymru â bri rhyngwladol  
yn dysgu yma trwy gyfrwng y Gymraeg



## LLEOLIADAU GWAITH

Sy'n agor drysau wedi i ti raddio

A elli di fynd yn fyd-eang?

# Mynd yn Fyd-Eang

Mae Prifysgol Abertawe yn ceisio cynnig cyfle i bob myfyriwr israddedig ennill profiad rhyngwladol trwy ystod o ddewisiadau gan gynnwys blwyddyn dramor, semester dramor a rhaglenni haf.

Trwy astudio, gweithio neu gwirfoddoli dramor, byddi di'n sicrhau dy fod yn sefyll allan, fe fyddi di'n datblygu sgiliau newydd a rhwydwaith rhyngwladol gwerthfawr wrth adeiladu rhwydwaith rhyngwladol o ffrindiau a chysylltiadau. Fe fyddi di'n gallu:

- Meithrin hyder, datblygu hunanymwybyddiaeth ac aeddfedu
- Datblygu persbectif byd-eang ac ymwybyddiaeth ryngddiwyllynnol
- Bydd yn fwy gwydn
- Gwella sgiliau ieithyddol a chyfathrebu
- Datblygu sgiliau trosglwyddadwy i helpu dy ragolygon gyrfa

 [abertawe.ac.uk/mynd-yn-fyd-eang](https://abertawe.ac.uk/mynd-yn-fyd-eang)

## #SwanseaUniGlobal

  SwanseaUniGlobal  SwanUniGlobal



## BLWYDDYN NEU SEMESTER DRAMOR

Mae rhai cyrsiau yn caniatáu i ti dreulio blwyddyn neu semester dramor. Mae'r flwyddyn dramor yn ychwanegu blwyddyn at dy radd cyffredin. Yn dibynnu ar dy gwrs, fe fyddi di'n astudio mewn prifysgol partner, cwblhau lleoliad gwaith neu weithio, fel cynorthwydd dysgu. Mae hyn fel arfer yn digwydd yn ystod dy ail flwyddyn gradd tair blynedd. Cei ragor o wybodaeth ar dudalen we dy gwrs a hefyd ar-lein:

[abertawe.ac.uk/mynd-yn-fyd-eang](http://abertawe.ac.uk/mynd-yn-fyd-eang)

**NODER:** Nid yw cofrestru ar raglen a chanddi semester neu flwyddyn dramor yn gwarantu dy semester neu flwyddyn dramor. Mae nifer cyfyngedig o leoedd ac maent yn dibynnu ar broses dethol gystadleuol a bydd angen i ti fodloni isafswm gofynion academaidd er mwyn cymryd rhan mewn rhaglen sy'n cynnwys semester neu flwyddyn dramor. Gall costau cyrchfannau a chostau sy'n gysylltiedig â'r rhaglen amrywio. Os nad wyt ti'n sicrhau lleoliad dramor am semester neu flwyddyn, cei dy drosglwyddo i fersiwn cyffredin dy gynllun gradd heb semester neu flwyddyn dramor.

## RHAGLENNI'R HAF

Mae rhaglenni'r haf ar agor i bob myfyriwr ac maent yn cynnig profiad rhyngwladol gwerthfawr yn ogystal â dy gynllun gradd. Gelli ddewis wrth raglenni interniaeth, gwirfoddoli, diwyllianol ac astudio mewn gwledydd yn cynnwys yn Tseina, Japan, Zambia, Fiji ac Ewrop. Gweler ein gwefan i gael mwy o wybodaeth:

[abertawe.ac.uk/rhaglenni-byr-a-rhaglenni-haf](http://abertawe.ac.uk/rhaglenni-byr-a-rhaglenni-haf)

## CYLLID

Mae amrywiaeth o gyfleoedd ariannu ar gael i gefnogi myfyriwr sy'n dewis mynd dramor, fodd bynnag, gan y gallai'r rhain newid, cyfeiria at ein gwefan am y wybodaeth ddiweddaraf:

[abertawe.ac.uk/mynd-yn-fyd-eang/cyllid-ac-ariannu](http://abertawe.ac.uk/mynd-yn-fyd-eang/cyllid-ac-ariannu)

# PROFIADAU

## Myfyriwr



Cwblhaodd Alice flwyddyn dramor yng Nghnada fel rhan o'r cwrs BSc mewn Rheoli Busnes

“ Ym Mhrifysgol Windsor, cefais ddsbarthiadau gwych, a gwnaeth un roi'r cyfle i mi weithio fel intern mewn gŵyl ffilmiau. Cefais fewnwelediad gwerthfawr i'r byd gwaith a rhoddodd ddarlun cliriach o'r yrfa roeddwn am ei harchwilio. ”



Cwblhaodd Tyler flwyddyn mewn diwydiant dramor ym Morneo fel rhan o'r cwrs BSc mewn Sŵoleg

“ Rhoddodd fy mlwyddyn mewn diwydiant gyfle anhygoel i weithio ymysg yr orang-wtanod gwyllt, pangolinod gwyllt, llewpartiaid brithion a chathod llewpart. Os wyt yn cael y cyfle i fynd dramor, cer amdani! Bydd y sgiliau y byddi'n eu datblygu'n amhrisiadwy. ”



Cwblhaodd Niraj semester dramor yn UDA fel rhan o gwrs BEng Peirianeg Awyrfod

“ Enillais ddealltwriaeth well o'r ffordd y mae peirianeg yn cael ei haddysgu a'i harddangos yn UDA o'i chymharu ag arferion cyffredin yn Ewrop yr wyf yn gyfarwydd â nhw. Roedd fy semester dramor ym Mhrifysgol A&M Texas yn gyfle i mi brofi cynifer o bethau newydd, rhwydweithio a meithrin ffrindiau newydd. ”



Truliodd Romari (BSc mewn Gwyddor Chwaraeon ac Ymarfer Corff) fis yn Fiji dros yr haf, yn gwirfoddoli gyda Think Pacific

“ Penderfynais i gymryd rhan oherwydd roeddwn am wella fy hyder a fy sgiliau cyfathrebu. Rhoddodd y rhaglen Think Pacific y cyfle imi hyfforddi chwaraeon gwahanol yn Fiji. Fel myfyriwr gwyddor chwaraeon a rhywun sy'n dwlu ar hyfforddi, roedd hwn yn gyfle gwych i ddatblygu fy sgiliau hyfforddi. ”



# UNDEB Y *Myfyrwyr*



**Ffion Davies**  
Llywydd Undeb y Myfyrwyr  
2020 – 2021



swanseaunisu



swanseaunisu



swanseaunisu



SWANSEA  
UNIVERSITY  
STUDENTS'  
UNION

UNDEB  
MYFYRWYR  
PRIFYSGOL  
ABERTAWA

Caiiff Undeb y Myfyrwyr ei gynnal gan fyfyrwyr, ar gyfer myfyrwyr. Rydym yn elusen gofrestredig sy'n cefnogi ac yn cynrychioli'r holl fyfyrwyr ym Mhrifysgol Abertawe. Rydym yn ethol swyddogion amser llawn bob blwyddyn, sy'n cynrychioli myfyrwyr ym mhopeth sy'n ymwneud â'r brifysgol; o Gymdeithasau a Gwasanaethau i Chwaraeon, materion Cymraeg a Lles ac Addysg.

Mae gennym gynrychiolwyr colegau a phynciau hefyd – dyma'r myfyrwyr sy'n gweithio gyda'r Brifysgol i ymdrin â phroblemau sydd gan fyfyrwyr ar eu cwrs.

Rydym hefyd yn gyfrifol am y siopau a barrau ar y campws – JC's, Tafarn Tawe, Rebound, Root Zero, Costcutter a Fulton Outfitters. Mae'r holl arian sy'n cael ei wario yn y lleoliadau hyn yn mynd yn syth yn ôl i brofiad y myfyrwyr.

Mae Undeb y Myfyrwyr hefyd yn trefnu Pythefnos y Glas, Downs yr Haf, Varsity, Tooters a lluo o ddiwyddiadau gwych eraill i ti eu mwynhau!



[swansea-union.co.uk](http://swansea-union.co.uk)

## MAE UNDEB MYFYRWYR PRIFYSGOL ABERTAWA YN CYNNIG:

- Dros 150 o gymdeithasau a dros 50+ o glybiau chwaraeon
- Union Collective, plattform i helpu myfyrwyr gydag arian ac adnoddau i gymryd eu syniadau busnes ar lawr gwlad
- Cyfle i weithio ar gyfer y papur newydd myfyrwyr, gorsaf deledu a gorsaf radio
- Canolfan Gyngori a Chymorth yn helpu gyda phopeth o landlordiaid i anghyfodau academiaidd
- Meithrinfa ar y campws sy'n hyblyg o gwmpas darlithoedd myfyrwyr
- Llais i fyfyrwyr yn y Brifysgol, gan sicrhau bod barn myfyrwyr yn cael ei glywed ar bob lefel



## YN DY GEFNOGI

Mae ein fîm yn cynnal ymgyrchoedd trwy gydol y flwyddyn i godi ymwybyddiaeth o faterion, a mentrau hynod bwysig i dy gefnogi ti! Dyma ychydig yn unig:

**Cymorth Astudio:** gwasanaethau am ddim i dy helpu i ymdopi â chyfnodau astudio dwys (gan gynnwys ymweliad gan gŵrn bach cudd gan ein ffrindiau yn Achub Milgwn Cymru).

**Rho Rywbeth Diangen:** Ar ddiwedd pob blwyddyn, rydyn ni'n mynd â dy eitemau diangen fel nad ydyn yn mynd i safleoedd tirlenwi a'u cynnig i fyfyrwyr newydd ym mis Medi. Potiau, sosbenni, seigiau – gallwn ni helpu!

**BloodyHell:** Er mwyn helpu curo tloedi misglwyf, rydym wedi sicrhau bod eitemau misglwyf ar gael yn rhwydd i bob myfyriwr yn ein toiledau a'n derbynfeydd.

Gelli ddilyn y fîm ar Instagram @**susuofficers** i ddarganfod beth arall maen nhw'n ei wneud!



# Chwaraeon i bawb



CHWARAEON  
ABERTAWE  
Prifysgol Abertawe

SPORT  
SWANSEA  
Swansea University

Yma yn Abertawe, rydym yn ymfalchïo yn ein hymroddiad a'n hymrwymiad i chwaraeon a ffyrdd actif o fyw. Mae gennym gyfleodd chwaraeon sy'n addas i bob un o'n myfyrwyr, o'r athletwyr elit/rhyngwladol i'r rhai sy'n dechrau o'r dechrau, mae rhywbeth at ddant pawb.



[abertawe.ac.uk/chwaraeon](http://abertawe.ac.uk/chwaraeon)

## CYFLEUSTERAU

Gydag ystod helaeth o gyfleusterau chwaraeon ar gael i fyfyrwyr ym Mharc Chwaraeon Bae Abertawe ar bwys Campws Singleton ac ar Gampws y Bae hefyd, mae'r Brifysgol yn darparu amrywiaeth eang o weithgareddau dan do a rhai awyr agored.

Mae gan y ddau gampws gyfleusterau iechyd a ffitrwydd ardderchog, gan gynnwys offer a dosbarthiadau o'r radd flaenaf. Mae'r Brifysgol hefyd yn cynnig cyfleuster cryfder a chyflyru o'r radd flaenaf (Y Sied) sydd ar gael i athletwyr eilït a thimau.

Mae Crysau Duon Seland Newydd wedi defnyddio ein cyfleusterau chwaraeon i hyfforddi ar gyfer Cwpan Rygbi'r Byd, ac mae ein pwll cenedlaethol 50m wedi'i ddefnyddio gan athletwyr wrth baratoi ar gyfer gemau Olympaidd a Pharalympaidd ac ar hyn o bryd mae'n gartref i raglen perfformiad uchel Nofio Cymru.

Mae ein timau pêl-droed yn cael defnyddio cyfleuster hyfforddi o safon fyd-eang yn Fairwood, sy'n brif gae hyfforddi i Glwb Pêl-droed Dinas Abertawe.

### Mae ein hystod eang o gyfleusterau chwaraeon yn cynnwys:

- Pwll Cenedlaethol Cymru Abertawe
- Cae Artiffisial ar sail dŵr
- Caeau Chwarae
- Trac a chae athletau
- Trac athletau dan do
- Pafiliwn chwaraeon
- Cyrtiau tennis
- Neuaddau chwaraeon amlbwrpas ac ardaloedd gemau awyr agored
- Gwasanaeth llogi beiciau a llwybrau rhedeg

## AELODAETH O'R GAMPFA

Fel rhan o ffordd o fyw gytbwys ac iach ym Mhrifysgol Abertawe, gall myfyrwyr ymaelodi â'r gampfa a chael nifer o fanteision am bris llai. Mae bod yn aelod hefyd yn rhoi i ti'r manteision canlynol:

- Y gallu i ddefnyddio 69 o gampfeydd yn y DU fel rhan o gynllun UNiVersal BUCS.
- Mynediad at gyfleusterau campfeydd ar Gampws y Bae ac ar Gampws Singleton
- Dosbarthiadau ffitrwydd, gan gynnwys mynediad at yr holl ddosbarthiadau rhithwir
- WiFi am ddim wrth i ti hyfforddi



### Alun Wyn Jones

Llewod Prydain ac Iwerddon, chwaraewr Cymru a'r Gweilch a chyn-fyfyriwr y Gyfraith, Abertawe

“ O ganlyniad i'r Ysgoloriaeth Chwaraeon yn y brifysgol, ces i gyfle i ddilyn dau lwybr gyrfaal ar yr un pryd. Mae gen i atgofion melyn o fy hamser ym Mhrifysgol Abertawe, yn enwedig ennill Gêm y Prifysgolion. Dwi'n gwybod na fydd gyrfa mewn chwaraeon yn para am byth, felly dwi'n fodlon ystyried dychwelyd i wella fy nghymwysterau yn y dyfodol. ”



YN OGYSTAL Â'N LLEOLIAD ARFORDIROL RHAGOROL, MAE ABERTAWEN'N CYNNIG RHAU O'R CHWARAEON GORAU MEWN UNRHYW BRIFYSGOL YM MHRYDAIN

## YSGOLORIAETHAU CHWARAEON, A CHYNLLUN YSGOLORIAETHAU I ATHLETWYR DAWNUS (TASS)

Mae Prifysgol Abertawe yn arwain y ffordd drwy gefnogi athletwyr dawnus, a'n prifysgol ni yw'r gyntaf yng Nghymru i ennill achrediad gan gynllun arloesol TASS, sef Cynllun Ysgoloriaethau i Athletwyr Dawnus. Mae achrediad Gyrfa Ddeuol TASS yn cefnogi athletwyr i ragori'n academaidd ac mewn chwaraeon, ac rydym yn sicrhau bod llwybr gyrfa ddeuol ar gael i'n myfyrwyr sy'n athletwyr. At hynny, rydym hefyd yn cynnig ysgoloriaethau chwaraeon gyda phecyn sy'n werth cyfanswm o £5,500 y flwyddyn sy'n cynnwys ystod o wasanaethau gan gynnwys cryfder a chyflyru, cymorth seicoleg chwaraeon, maeth ac adsefydlu ar ôl anafiadau, y maent i gyd wedi'u darparu gan ymarferwyr cymwysedig.

HYD AT **£5,500**  
PECYN YSGOLORIAETH

Amodau a thelerau'n berthnasol

[abertawe.ac.uk/israddedig/ysgoloriaethau](http://abertawe.ac.uk/israddedig/ysgoloriaethau)

## RHAGLEN PERFFORMIAD UCHEL

Mae ein rhaglenni Perfformiad Uchel yn cynnig amgylchedd hyfforddi a chystadlu elit i athletwyr mewn ystod o gampau, gyda phob un yn cael ei gyflenwi mewn cydweithrediad â chlwb chwaraeon proffesiynol neu gorff llywodraethu cenedlaethol. Mae pob camp yn derbyn hyfforddiant perfformiad uchel, gwasanaethau ym maes y gwyddorau chwaraeon, rheoli ffordd o fyw athletwyr, ffisiotherapi a chymorth cryfder a chyflyru. Ar hyn o bryd, dyma'r chwaraeon: rygbi'r undeb, pêl-droed, nofio, hoci, pêl-rwyd a thennis bwrdd.

[abertawe.ac.uk/israddedig/ysgoloriaethau](http://abertawe.ac.uk/israddedig/ysgoloriaethau)

## CHWARAEON CYSTADLEUOL

Ni yw'r Brifysgol sy'n gwella gyflymaf yn nhablau Chwaraeon Prifysgolion a Cholegau Prydain (BUCS) ac roeddem yn y 18fed safle yn nhabl 2018-19. Ceir ystod eang o gyfleoedd i ti gynrychioli'r Brifysgol yn gystadleuol yng ngemau Chwaraeon Prifysgolion a Cholegau Prydain a chystadlaethau domestig allweddol oherwydd cei ymaelodi â dros 50 o glybiau chwaraeon. Mae ein clybiau'n cynnig ystod o sesiynau hyfforddi a arweinir gan hyfforddwyr i roi'r cyfle i ti gyflawni dy nodau o ran chwaraeon.



**18** SAFLE  
FED BUCS

Tabl Chwaraeon Prifysgolion a  
Cholegau Prydain (BUCS) 2018-19

## VARSITY

Varsity Cymru yw'r digwyddiad mwyaf i fyfyrwyr yng Nghymru, a'r ail fwyaf ymhlith Gemau Varsity Prydain, tu ôl i'r gêm rhwng Rhydychen a Chaergrawnt.

Yn ystod Gemau'r Prifysgolion, mae Prifysgol Abertawe a Phrifysgol Caerdydd yn cystadlu mewn dros 30 o gampau gwahanol, fel pêl-fasged, rhwyfo, golff a hoci, cleddyfaeth, sboncen a ffrisbi eithafol, a'r uchafbwynt yw gemau rygbi'r undeb mewn stadiwm fawr.

**VARSITY: ABERTAWE  
VS CAERDYDD**













# GWNEUD CYNALIADWYEDD YN RHAN HANFODOL O *fywyd Prifysgol*

Yma ym Mhrifysgol Abertawe, rydym yn ffodus bod gennym amrywiaeth eang o gynefinoedd i'w mwynhau, o draethau i goetir a pharciau, ac rydym yn angerddol am ddatblygu cynaliadwy er lles ein cymuned leol, y DU a'r byd ehangach.

Fel myfyriwr, bydd digon o gyfleoedd i ti gyfrannu at gadwraeth ymarferol. Gelli wirfoddoli i helpu i gadw'r ardaloedd hyn yn arbennig drwy gymryd rhan yn ein sesiynau rheolaidd i lanhau'r traethau, ein partiön gwaith a monitro bywyd gwylti. Yn ogystal â helpu'r amgylchedd, byddi di'n dysgu sgiliau newydd ac yn cwrdd â ffrindiau newydd ar yr un pryd.

## Y WOBR CYNALIADWYEDD

P'un a oes gennyt ddi-ddordeb mewn ailgylchu, bioamrywiaeth, lles, neu unrhyw beth yn y canol, bydd gennym rywbeth i ti!

Y **Wobr Cynaliadwyedd** yw ein rhaglen unigryw i ymgysylltu â myfyriwyr. Gall myfyriwyr o unrhyw bwnc, mewn unrhyw flwyddyn o'u gradd, weithio tuag at y wobr hon yn ystod eu hamser gyda ni ym Mhrifysgol Abertawe.

Mae cwblhau'r wobr yn cyfrannu at dy gofnod academydd ac yn dysgu ystod eang o sgiliau i ti.

 [abertawe.ac.uk/cynaliadwyedd](http://abertawe.ac.uk/cynaliadwyedd)



(2020)

# 10

UCHAF Y DU  
Y BRIFYSGOL  
WYRDDAF

(Gynghair y Bobl a'r Blaned Prifysgol The Guardian 2019)



“Plastigau, gan gynnwys poteli plastig untro, yw'r math o sbwriel a ddarganfyddir amlaf ar draethau'r DU ac nid oes rhaid i ti edrych yn bell i'w canfod yn sbwriel ein trefi a'n manau gwyrdd hefyd.



Mae Prifysgol Abertawe yn brifysgol gynaliadwy flaenllaw ac rydym wrth ein bodd yn gallu cefnogi Refill gyda'r partneriaid yn Abertawe Plastig Am Ddim ac Undeb y Myfyriwyr. Mae Swyddogion Undeb y Myfyriwyr wedi bod yn brysyr iawn yn cefnogi lansio'r ymgyrch; bellach, mae gennym o leiaf 30 o orsafoedd Adnewyddu ar draws ein campysau Bae a Pharc Singleton i'r gymuned gyfan eu defnyddio. ”

**Teifion Maddocks**

Swyddog Cynaliadwyedd a Lles  
Prifysgol Abertawe

# Talu am DY RADD

## £3,000

### YSGORIAETHAU RHAGORIAETH

AAA ar Safon Uwch neu  
gymhwyster cyfatebol\*

## £2,000

### YSGORIAETHAU TEILYNGDOD

AAB ar Safon Uwch neu  
gymhwyster cyfatebol\*

HYD AT

## £3,000

### COLEG CYMRAEG CENEDLAETHOL

Ar gyfer myfyrwyr sy'n astudio o leiaf 66%  
o'u cwrs (80 credyd y flwyddyn)  
drwy gyfrwng y Gymraeg\*

HYD AT

## £5,500

### CHWARAEON

Pecyn ysgoloriaeth\*

HYD AT

## £1,000

### RHAGORIAETH CERDDOROL

Ysgoloriaethau\*

\*Gweler amodau a thelerau ar  
[abertawe.ac.uk/ysgoloriaethau](http://abertawe.ac.uk/ysgoloriaethau)

## FFIOEDD DYSGU

Codir ffioedd dysgu israddedig yn flynyddol i bob myfyriwr. Bydd swm y disgwylir i ti dalu yn dibynnu ar ble rwyt ti'n byw, beth rwyt ti'n astudio, ac ar ba lefel.

## MYFYRWYR O GYMRU

Bydd Prifysgol Abertawe'n codi ffioedd dysgu o £9,000\* y flwyddyn. Fodd bynnag, os wyt yn byw yng Nghymru, ac yn astudio ar gyfer dy radd gyntaf, ni fydd rhaid i ti dalu'r ffioedd dysgu ymlaen llaw. Bydd gennynt hawl i gael benthyciad ffioedd dysgu o hyd at £9,000\* y flwyddyn.

I helpu gyda chostau byw, gelli dderbyn cymysgedd o grantiau a benthyciadau o hyd at £9,810\* y flwyddyn os wyt yn byw oddi cartref y tu allan i Lundain. Bydd swm y grant a allai fod ar gael i ti yn dibynnu ar incwm dy deulu. Am ragor o wybodaeth:

 [cyllidmyfyrwrycymru.co.uk](http://cyllidmyfyrwrycymru.co.uk)

## MYFYRWYR O LOEGR

Bydd Prifysgol Abertawe yn codi ffioedd dysgu o £9,000\* y flwyddyn. Fodd bynnag, os wyt ti'n byw yn Lloegr, ac yn astudio ar gyfer dy radd gyntaf, ni fydd yn rhaid i ti dalu'r ffioedd ymlaen llaw.

- Rwynt yn gymwys i dderbyn benthyciad ffioedd dysgu o £9,000\*
- I helpu gyda chostau byw, rwynt yn gymwys am fenthyciad cynhaliaeth o hyd at uchafswm o £9,203\*

Bydd faint o fenthyciad cynhaliaeth rwynt yn ei dderbyn yn dibynnu ar incwm yr aelwyd. Am ragor o wybodaeth:

 [thestudentroom.co.uk/student-finance](http://thestudentroom.co.uk/student-finance)

## MYFYRWYR O'R ALBAN/GOGLEDD IWERDDON

Bydd Prifysgol Abertawe yn codi ffioedd dysgu o £9,000\* y flwyddyn. Fodd bynnag, os wyt ti'n byw yn Lloegr, ac yn astudio ar gyfer dy radd gyntaf, bydd gennynt hawl i gael benthyciad ffioedd dysgu o hyd at £9,000\* y flwyddyn a chefnogaeth tuag at dy gostau byw. Am ragor o wybodaeth:

 [saas.gov.uk](http://saas.gov.uk) or [studentfinanceni.co.uk](http://studentfinanceni.co.uk)

## MYFYRWYR O WERINIAETH IWERDDON A MYFYRWYR GYDA STATWS SEFYDLOG NEU STATWS CYN SEFYDLU

Ar adeg cyhoeddi, nid yw Prifysgol Abertawe yn gallu cadarnhau lefel y ffi addysgu na'r cymorth sydd ar gael i fyfyrwyr o Weriniaeth Iwerddon na'r rhai hynny â 'statws cyn sefydlu' neu 'statws sefydlog' yn unol â chynllun sefydlu'r UE. Byddwn yn cyhoeddi'r manylion ar ein gwefan cyn gynted â phosib. Edrycha ar ein tudalen we Ffioedd a Chyllid cyn gwneud cais i astudio ym Mhrifysgol Abertawe:

 [abertawe.ac.uk/israddedig/ffioedd-a-chyllid/ffioedd-dysgu](http://abertawe.ac.uk/israddedig/ffioedd-a-chyllid/ffioedd-dysgu)

## AD-DALIADAU

Nid oes rhaid dechrau ad-dalu benthyciadau tan dy fod wedi gorffen astudio ac yn ennill dros £26,575 y flwyddyn. Atalir y taliadau os bydd dy gyflog yn cwmpo o dan y trothwy hwn. Maint yr ad-daliadau yw 9% o'r incwm dros £26,575. Er enghraifft, byddai rhywun sy'n ennill £29,500 y flwyddyn yn talu 9% o £2,925 (oddeutu £21 y mis). Dilëir unrhyw ddyled sydd yn weddill ar ôl 30 o flynyddoedd. Nid oes rhaid ad-dalu unrhyw grant (yn amodol ar y telerau a'r amodau).

Mae'r tabl yn dangos faint yw'r swm misol y gall myfyriwr ddisgwyl ei dalu.

INCWM BLYNYDDOL CYN TRETH	CYFLOG MISOL	AD-DALIAD MISOL
£26,575	£2,214	£0
£27,000	£2,250	£3
£29,500	£2,458	£21
£31,000	£2,583	£33
£33,000	£2,750	£48



AM GOSTAU BYW NODWEDDIADOL A LLETY, GWELER TUDALEN 26-29

\*Mae pob ffigwr yn cyfeirio at y swm ar gyfer 2020/2021, gyda'r bwriad o roi braslun yn unig. Mae ffioedd dysgu'n cynyddu bob blwyddyn yn unol â chwyddiant, a chyhoeddir y lefelau newydd ar ein gwefan mor fuan ag y byddant yn hysbys: [abertawe.ac.uk/israddedig/ffioedd-a-chyllid/ffioedd-dysgu](http://abertawe.ac.uk/israddedig/ffioedd-a-chyllid/ffioedd-dysgu)

## DARGANFYDDA FWY

Mae cymorth ariannol i dalu am dy radd ar gael i ti:

 [abertawe.ac.uk/israddedig/ffioedd-a-chyllid](http://abertawe.ac.uk/israddedig/ffioedd-a-chyllid)

Ymholiadau cyllidol cyffredinol:

 **Cyllid Myfyrrwyr Cymru 0300 200 4050**

 **Cyllid Myfyrrwyr Lloegr 0300 100 0607**

Gwybodaeth neu gymorth ariannol penodol:

 **money@campuslife@abertawe.ac.uk**

 **01792 606699**



**10** UCHAF YN Y DU  
DINAS PRIFYSGOL RATAF  
**TotallyMoney** (Totallymoney.com 2019)

# RHIENI A

## Gwarcheidwaid

Fel rhiant/gwarcheidwad, mae cefnogi eich mab neu ferch drwy'r broses hon a gwybod pa gyngor i'w roi'n gallu bod yn ddryslyd, ond mae ffyrdd y gallwch helpu.



# Yr hyn y gallwch ei wneud



## YMCHWIL

Gyda miloedd o gysiau ar gael mewn cannoedd o brifysgolion ar draws y DU, byddem yn eich annog i drafod yr hyn yr hoffai eich mab neu ferch ei gael o'u dyfodol.

Ar ôl penderfynu ar yr hyn yr hoffent ei astudio, y penderfyniad hollbwysig nesaf yw ble. Mae'n bwysig iawn eu bod yn dewis y brifysgol gywir ar eu cyfer gan y byddant yn treulio'r 3-5 mlynedd nesaf o'u bywyd yno.



## DIWRNODAU AGORED

Ar ôl i'ch mab neu ferch greu rhestr fer o'u hopsiynau, argymhellwn eu bod yn mynychu diwrnodau agored. Mae diwrnodau agored prifysgol, boed yn rhai rhithwir neu'n wyneb i wyneb, yn un o'r ffyrdd gorau o ymchwilio, gan ganiatáu ichi weld y campws a'r cyfleusterau, cwrdd â staff a myfyrwyr, gofyn eich cwestiynau eich hun ac yn fwy pwysig, gael ymdeimlad o'r campws. Cynhelir ein diwrnodau agored trwy gydol y flwyddyn a cheir rhagor o wybodaeth ar

 [abertawe.ac.uk/diwrnodau-agored](http://abertawe.ac.uk/diwrnodau-agored)



## CAIS UCAS

Cwblheir ceisiadau prifysgol drwy UCAS ac mae sawl dyddiad allweddol y dylai'ch mab neu ferch fod yn ymwybodol ohonynt i sicrhau y cyflwynir eu cais ar amser. Bydd modd iddynt gyflwyno cais am uchafswm o bum cwrs prifysgol a bydd angen iddynt ysgrifennu datganiad personol. Bydd hefyd modd iddynt gyflwyno cais trwy gyfrwng y Gymraeg. Gallwch eu cefnogi i gyflwyno cais cryf drwy drafod syniadau â nhw a chynnig prawf-ddarllen y cais. Gweler tudalen 50 - Sut i wneud cais



## CYLLID

Gall y gost o ran mynd i'r brifysgol fod yn bryder i rieni, ond mae cyllid ar gael sy'n caniatáu i addysg uwch fod yn hygyrch i bawb. Sylwer nad oes angen i neb dalu ymlaen llaw a bydd ad-daliadau'n gysylltiedig â chyflog eich mab neu ferch ar ôl graddio. Gweler tudalen 50 - Ffioedd ac Ariannu



## LLETY

Trafodwch yr opsiynau llety gwahanol â'ch mab neu ferch i'w helpu i wneud y dewis gorau ar eu cyfer. Gallent fyw gartref, yn neuaddau preswyl y brifysgol neu mewn llety preifat. Mae gan Brifysgol Abertawe neuaddau preswyl mewn pedwar lleoliad gwahanol, ac mae ganddi ardaloedd dynodedig gan gynnwys rhai tawel, un rhyw, di-alcohol, siaradwyr Cymraeg a myfyrwyr aeddfed. I siaradwyr Cymraeg sy'n dymuno byw gyda'i gilydd, ceir Aelwyd Penmaen ar Gampws Singleton ac Aelwyd Emlyn ar Gampws y Bae. Hefyd rydym yn gwarantu llety yn y neuaddau preswyl a reolir gan y brifysgol ar gyfer ceisiadau a gyflwynir cyn 30 Mehefin. Gweler tudalen 26 - Llety



## DIWRNOD CANLYNIADAU

Gall diwrnod canlyniadau fod yn brofiad emosiynol iawn. I'r rhan fwyaf o fyfyrwyr, bydd diwrnod canlyniadau'n gyfle i ddatlu dwy flynedd o waith caled a sicrhau lle yn y brifysgol gyntaf o'u dewis, ond i rai myfyrwyr, mae'n bosib y bydd angen iddynt newid eu cynlluniau gwreiddiol. Beth bynnag y bo'r canlyniad, y peth pwysicaf i'w gofio yw peidio â phoeni. Mae llawer o gefnogaeth ac opsiynau eraill ar gael hefyd a gallant fynd ymlaen i gael profiad gwych yn y brifysgol.



## COFRESTRU

Pan fydd eich mab neu ferch yn gadael cartref am y tro cyntaf, gall pethau i'w hatgoffa am gartref fod yn gysur iddynt a'u helpu i ymgartrefu yn eu hamgylchedd newydd. Mae'n bwysig iddynt gymryd ychydig wythnosau i ymgartrefu, rhoi trefn ar bethau ac ymgyfarwyddo â'u hamgylchedd newydd. Os bydd eich mab neu ferch yn dewis byw gartref, ceisiwch annog ef/hi i ymuno â chlybiau a chymdeithasau.

# GWNEUD *Cais*

Y ffordd symlaf o wneud cais yw ar-lein ar:  [ucas.com](https://ucas.com)

Côd Prifysgol Abertawe yw S93.

Gwiria ein rhestr o gyrsiau ar gyfer UCAS a chodau cwrs UCAS:  [abertawe.ac.uk/israddedig/cyrsiau](https://abertawe.ac.uk/israddedig/cyrsiau)

## BETH SYDD EI ANGEN ARNAT?

Caiff ymgeiswyr eu hystyried ar sail eu rhinweddau eu hunain, a gall cynigion amrywio, fodd bynnag, rydym yn **gwarantu** y byddi di'n derbyn cynnig diamodol ar gyfer cwrs ym Mhrifysgol Abertawe\*. Y cynnig nodweddiadol a nodir ar dudalennau meysydd pwnc yn y prosbectws hwn yw tri chymhwyster Safon Uwch. Serch hynny, rydym yn fodlon derbyn amrywiaeth o gymwysterau eraill, felly gwiria dudalennau'r cyrsiau unigol ar ein gwefan am feini prawf mwy penodol pynciau unigol ar:

 [abertawe.ac.uk/israddedig/cyrsiau](https://abertawe.ac.uk/israddedig/cyrsiau)

Fel arfer, dylai ymgeiswyr fod wedi pasio TGAU Cymraeg neu Saesneg ar radd C (4) neu'n uwch (neu gyfwerth).

Rydym hefyd yn croesawu amrywiaeth eang o gymwysterau eraill, ac rydym yn adolygu derbynioldeb cymwysterau newydd yn rheolaidd. Felly, os wyt yn sefyll arholiadau sydd heb eu rhestru, cysyllta â'r Swyddfa Dderbyn.

Os yw myfyrwr yn gallu ychwanegu at eu tair Safon Uwch drwy astudiaethau pellach, er enghraifft, pwnc neu bynciau ychwanegol ar Safon Uwch neu UG, neu Gymhwyster Prosiect Estynedig, cânt eu hannog i wneud hynny. Credwn y gall astudio ychwanegol, ar amrywiaeth o ffurfiau, dy helpu i baratoi ar gyfer galwadau'r brifysgol ond, gan fod gwahanol ysgolion a cholegau'n cynnig ystod a nifer o bynciau gwahanol, fyddi di ddim dan anfantais os nad oes modd i ti wneud hynny.

## BAGLORIAETH CYMRU UWCH

Rydym yn croesawu'r cymhwyster Bagloriaeth Cymru Uwch wedi'i graddio a bydd ymgeiswyr yn gallu bodloni ein gofynion ar sail tair Safon Uwch neu ddwy Safon Uwch a'r Dystysgrif Her Sgiliau. Mae deholiad o Gynigion Prosiect Unigol, sy'n ymwneud ag amrywiaeth o feysydd pwnc ym Mhrifysgol Abertawe, i'w weld ar wefan CBAC hefyd.

## EPQ\*

Rydym yn cydnabod y Cymhwyster Prosiect Estynedig fel dangosydd llwyddiant gwych ar ein cynlluniau astudio. Bydd ymgeiswyr sydd â gradd a ragwelir o B neu uwch drwy EPQ yn derbyn cynnig gyda gostyngiad un radd, er enghraifft byddai cynnig AAB yn golygu ABB yn ogystal â B EPQ. Rydym yn annog ymgeiswyr i ddisgrifio ymchwil EPQ o fewn datganiad personol UCAS, yn enwedig pan fo'n addas i'w cwrs/gyrfa o ddewis.

## Newidiadau i gymwysterau mewn ysgolion a cholegau yng Nghymru, Lloegr, Gogledd Iwerddon a'r Alban:

Rydym yn cydnabod y newidiadau i gymwysterau TGAU, UG a Safon Uwch yn Lloegr, ynghyd â fframweithiau cymwysterau gwahanol yng Nghymru a Gogledd Iwerddon. Gelli weld ein datganiad llawn ynghylch Diwygio Cymwysterau yn:

 [abertawe.ac.uk/israddedig/cyrsiau/gofynion-mynediad](https://abertawe.ac.uk/israddedig/cyrsiau/gofynion-mynediad)

\* Nid yw cynigion amodol gwarantedig a gostyngiadau i ymgeiswyr sy'n cynnig gradd B a ragwelir yn EPQ yn berthnasol i gyrsiau proffesiynol a bod gweithdrefnau dethol arferol yn berthnasol. Am fanylion llawn o'n Polisi Cynnig Gwarantedig, gweler: [abertawe.ac.uk/israddedig/gwneud-cais/cynigion-wedi-gwarantu/](https://abertawe.ac.uk/israddedig/gwneud-cais/cynigion-wedi-gwarantu/)



## BETH SY'N DIGWYDD NESAF?

Ar ôl i ni dderbyn dy gais, bydd staff y Swyddfa Dderbyn yn gwirio dy fod yn bodloni'r gofynion mynediad ac yn asesu dy ddatganiad personol a dy eirada i sicrhau bod gennynt y profiad a'r sgiliau angenrheidiol i astudio'r pwnc. Byddwn yn chwilio am dystiolaeth o dy ymrwymiad a dy gymhelliad, ac yn talu sylw i dy lwyddiannau.

Mae gennym ddiddordeb mewn pobl a fydd yn achub ar y cyfle i ennill sgiliau a gwybodaeth newydd, a fydd yn elwa fwyaf o'r profiad yn Abertawe. Mae gennym ddiddordeb hefyd mewn pobl a fydd yn ychwanegu gwerth at chwaraeon, diwylliant, a bywyd cymdeithasol ein cymuned.

Bydd UCAS yn rhoi gwybod i ti os byddwn yn cynnig lle i ti ac a oes unrhyw amodau arbennig. O bryd i'w gilydd, gall aelod o staff y Coleg neu'r Ysgol sydd o ddiddordeb i ti awgrymu y byddi'n derbyn cynnig, ond nid yw hyn yn ymrwymiad pendant – arhosa am gynnig ffurfiol gan UCAS.

Os ydym yn meddwl bod gennynt ti'r hyn sydd ei angen i astudio gyda ni, mae'n bosib y byddwn yn dy wahodd i gyfweiliad i ddod i dy adnabod yn well. Yn aml, mae cwrdd â darpar fyfyrwyr mewn cyfweiliadau a Diwrnodau Agored yn caniatáu'r hyblygrwydd i ni deilwra ein cynigion at gryfderau pob unigolyn.

Os yw'n cynnig yn un amodol, yna dim ond pan gaiff y canlyniadau eu cyhoeddi y bydd dy gais yn cael ei dderbyn yn derfynol.

Os wyt yn derbyn ein cynnig amodol yn gadarn ond os nad wyt yn ennill y canlyniadau angenrheidiol yn dy arholiadau, mae'n bosib y gallwn gadarnhau dy gynnig ar sail dy berfformiad cyffredinol.

I gael rhagor o wybodaeth am ein polisiau a'n gweithdrefnau derbyn, ymwêl â:

 [abertawe.ac.uk/derbyn-myfyrwyr](https://abertawe.ac.uk/derbyn-myfyrwyr)



Siarad ag aelod o'n tîm Derbyn ar gyfer dy gais gan ddefnyddio ein sgwrs fyw:

 [abertawe.ac.uk/astudio/derbyn-myfyrwyr/gofynnwch-innin-fyw](https://abertawe.ac.uk/astudio/derbyn-myfyrwyr/gofynnwch-innin-fyw)

# Ymgaisio I BRIFYSGOL

**01**

## TRWY GYDOL Y FLWYDDYN DIWRNODAU AGORED

Mynychu Diwrnodau Agored Prifysgol Abertawe yw'r ffordd gorau i brofi bywyd myfyriwr! Dyma dy gyfle i ddysgu mwy am dy gwrs, sut byddi di'n cael dy addysgu a pha gyfleoedd sydd ar gael i ti. Mae Prifysgol Abertawe'n cynnig rhaglenni astudio a gweithio dramor gwych – ble gelli di fynd gyda dy radd?



**02** CHWEFROR  
DECHRAU CYNLLUNIO

Pa bynciau rwyf yn eu mwynhau a pha gyrsiau sydd o ddiddordeb i ti? Dechreu feddwl am y cynlluniau gradd yr hoffet wneud cais amdanynt a beth yw'r gofynion mynediad.



**03** MAWRTH - MEHEFIN  
MNYCHU ARDDANGOSFA

Cwrdd â staff Prifysgol Abertawe; cyfle gwych i ofyn unrhyw gwestiynau sydd gennyt am y cyrsiau sydd ar gael neu fywyd fel myfyriwr ym Mhrifysgol Abertawe.



**05**  
HYDREF – EBRILL  
DERBYN DY GYNNIG

Cei wybod a wyt wedi cael lle i astudio ar dy ddeuwis cwrs/cyrsiau.



**MEDI  
GWNEUD CAIS**

Gelli wneud cais i Brifysgol Abertawe drwy UCAS, gan ddefnyddio'r côd S93. Cofia wirio'r dyddiad cau a chyflwyno dy gais mor gynnar â phosib. 15 Ionawr yw dyddiad cau'r rhan fwyaf o gyrsiau.

**04**





# 06

## CYN Y 1AF O FAI DERBYN CYNNIG

Gelli dderbyn dy gynnig drwy fewngofnodi i UCAS Track.



# 08 AWST CANLYNIADAU

Bydd canlyniadau dy arholiadau'n cael eu cyhoeddi yn yr haf ac, os wyt yn bodloni telerau dy gynnig i astudio ym Mhrifysgol Abertawe, caiff dy gynnig ei gadarnhau. Cei wybod hefyd os wyt yn gymwys am ysgoloriaeth academaidd hyd at £3,000.

## IONAWR – MEHEFIN BYDD YN BAROD

Nawr yw'r amser i gyflwyno dy gais am lety a chyllid myfyrwyr. Mae dy gais am lety wedi gwarantu os wyt yn derbyn dy gynnig UCAS.

# 07

# 09

## MEDI COFRESTRU

Byddi di'n derbyn dy becyn cofrestru ac yn dechrau dy fywyd fel myfyriwr yn Abertawe! Mae Wythnos y Glas yn gyfle gwych i gwrdd â ffrindiau newydd ac ymaelodi â'r clybiau, y cymdeithasau a'r timau chwaraeon sydd o ddiddordeb i ti!



# ✓ BLWYDDYN SYLFAEN

## BETH YW BLWYDDYN SYLFAEN?

Os nad oes gennyt y gofynion mynediad angenrheidiol sydd eu hangen arnat i gael dy dderbyn i flwyddyn gyntaf gradd, efallai y byddwn yn cynnig lle i ti ar gwrs gradd sydd â Blwyddyn Sylfaen Integredig. Ystyr hyn yw y byddi'n astudio am bedair blynedd yn hytrach na thair.

Yn ystod dy flwyddyn gyntaf, byddi'n gallu gwella dy sgiliau a gwella dy ddealltwriaeth o'r pwnc. Byddi yna'n mynd yn syth i mewn i'r prif gwrs gradd. Pan fyddi di'n graddio, bydd fel petait wedi graddio o'r cwrs gradd tair blynedd a bydd dy gymhwyster yn radd Baglor, e.e. BSc (Anrh) neu BA (Anrh).

## A FYDD ASTUDIO BLWYDDYN SYLFAEN YN GOLYGU FY MOD Y TU ÔL I FIFYRWYR ERAILL?

Ddim o gwbl – mae llawer o'n myfyrwyr sydd wedi astudio blwyddyn sylfaen yn perfformio'n well na myfyrwyr sy'n dechrau ar flwyddyn gyntaf y brif radd. Mae llawer ohonynt yn mynd ymlaen i gael graddau dosbarth cyntaf, maen nhw'n llysgenhadon gwych ar gyfer y Brifysgol ac yn cael eu gwerthfawrogi'n fawr yn eu hadran.

Graddiodd Nathan Pine sy'n gyn-fyfyriwr yn yr adran Ffiseg gyda gradd anrhydedd dosbarth cyntaf, a chanlyniad terfynol anhygoel o 92%. Rhestrwyd Nathan hefyd yn gydawdur ar bapur ymchwil ochr yn ochr â'i diwtor a myfyriwr PhD. Ddim yn ffôl ar gyfer myfyriwr israddedig!

## DYWEDODD NATHAN:

“Ni wireddais fy mhotosial llawn yn y chweched dosbarth felly yn ystod fy flwyddyn sylfaen a'r flwyddyn gyntaf yn Abertawe, sylweddolais mai fy astudiaethau oedd fy mhrif flaenoriaeth, a llwyddais i gael marciau uwch ac uwch. Rhoddodd hyn agwedd gadarnhaol i mi at fy ngwaith pan es i ymlaen i'r ail a'r drydedd flwyddyn, gan adael i mi ennill canran uchel iawn yn gyson ar draws amrywiaeth o fodiwlau.”

## PA SGILIAU ERAILL Y GALLAF EU DYSGU YN YSTOD FY MLWYDDYN SYLFAEN?

Yn dibynnu ar dy bwnc, fe elli di fireinio sgiliau eraill y gallai fod eu hangen arnat. Er enghraifft, os wyt am astudio Ffiseg, ond dy arholiad Mathemateg Safon Uwch a dy siomodd, mae'r flwyddyn sylfaen yn rhoi cyfle gwych i ti ddatblygu dy sgiliau Mathemateg at y safon. Byddi hefyd yn dod yn fwy hyderus yn dy allu dy hun.

## PA GYMWYSTERAU SYDD EU HANGEN ARNAF I WNEUD CAIS?

Rydym yn ystyried ceisiadau ar sail eu rhinweddau eu hunain, felly gall cynigion amrywio, ond rydym yn gwarantu y byddwn yn rhoi cynnig i ti.

Gallai hyn fod ar ffurf cynnig nodweddiadol o raddau. Rhestrir y cynnig nodweddiadol ar y tudalennau pwnc yn y prospectws hwn fel tair Safon Uwch, ond rydym yn hapus i dderbyn ystod o gymwystrau eraill. Felly, gwiria'r tudalennau cyrsiau unigol ar ein gwefan i gael meini prawf mwy manwl a phenodol i'r pwnc:

[abertawe.ac.uk/israddedig/cyrsiau](https://abertawe.ac.uk/israddedig/cyrsiau)

## MEYSYDD PWNC BLWYDDYN SYLFAEN INTEGREDIG

- Biowyddorau
- Biocemeg
- Biocemeg a Geneteg
- Biocemeg Feddygol
- Cemeg
- Cyfrifeg a Chyllid
- Cyfrifiadureg
- Cymdeithas a Lles
- Daearyddiaeth
- Economeg
- Ffarmacoleg Feddygol
- Fferylliaeth
- Ffiseg
- Geneteg
- Geneteg Feddygol
- Gwyddoniaeth
- Gwyddor Actiwaraidd
- Gwyddorau Meddygol Cymhwysol
- Iechyd Poblogaethau a'r Gwyddorau Meddygol
- Marchnata
- Mathemateg
- Peirianeg
- Rheoli Busnes
- Seicoleg
- Y Dyniaethau

## BIOWYDDORAU CAMPWS PARC SINGLETON

**Safon Uwch neu gyfwrth:**  
 CCD (Os nad wyt yn astudio Biolog  
 Safon Uwch, mae angen TGAU  
 Gradd B mewn Biolog/  
 Gwyddoniaeth)

**TGAU:** Saesneg a Mathemateg  
 gradd C o leiaf

## CEMEG CAMPWS PARC SINGLETON

**Safon Uwch neu gyfwrth:**  
 CCD (gan gynnwys Cemeg)

**TGAU:** Saesneg a Mathemateg  
 gradd C o leiaf

## CYFRIFEG A CHYLLID / RHEOLI BUSNES / ECONOMEG / MARCHNATA CAMPWS Y BAE

**Safon Uwch neu gyfwrth:**  
 Caiff pob cais ei ystyried yn unigol.  
 Os nad wyt ti'n meddwl dy fod yn  
 bodloni ein gofynion mynediad  
 safonol, cysyllta â ni i drafod dy  
 gymwysterau ar gyfer mynediad  
 i'r Flwyddyn Sylfaen

**TGAU:** Saesneg a Mathemateg  
 gradd C o leiaf

**Gofynion mynediad nodweddiadol:**  
 Nid oes angen cymhwyster Safon  
 Uwch mewn Busnes, Economeg,  
 Mathemateg na Chyfrifeg  
 a Chyllid. Nid ydym yn ystyried  
 Astudiaethau Cyffredinol.

Mae'r Flwyddyn Sylfaen Integredig yn rhoi cyfle i feithrin dealltwriaeth wyddonol a rhifiadol sy'n hanfodol i gwblhau gradd mewn Biolog yn llwyddiannus. Mae'r radd hon yn rhoi'r hyblygrwydd i archwilio bywyd naturiol waeth beth fo dy ddi-ddordebau.

**FEL ARFER MAE'R MEYSYDD SY'N CAEL EU HASTUDIO'N CYNNWYS:**  
 Biolog Folecwlaidd a Biocemeg, Biolog Sylfaenol, Sgiliau Ymchwil ar gyfer Biologwyr, Technegau mewn Ecoleg: cyflwyniad

**DILYNIANT I'R RHAGLENNI GRADD BSc ANRHYDEDD SENGL CANLYNOL\*:**

- Biolog
- Biolog y Môr
- Sŵoleg

Mae llwybr gradd strwythuredig a hyblyg yn golygu efallai bydd gennyf gyfle i astudio dramor am flwyddyn neu weithio mewn diwydiant am flwyddyn – naill ai'n lleol, yn genedlaethol neu dramor.

Mae'r cwricwlwm Cemeg yn Abertawe yn cael ei lywio gan anghenion diwydiant modern ac mae'n cael ei ddiweddar'u'n gyson. Mae hyn yn sicrhau y caiff deunydd perthnasol sy'n gymwys i'r byd ehangach ei addysgu i ti bob amser.

**FEL ARFER MAE'R MEYSYDD SY'N CAEL EU HASTUDIO'N CYNNWYS:**  
 Adweithiau a Chynhyrchion, Cemeg, Cemeg Elfennol, Dulliau Dadansoddi a Chanfod, Ffiseg Cemeg, Mathemateg Sylfaenol i Gemegwyr, Synthesis a Dadansoddi

**DILYNIANT I'R RHAGLENNI GRADD BSc ANRHYDEDD SENGL CANLYNOL\*:**

- Cemeg

Mae'r Flwyddyn Sylfaen Integredig yn llwybr gwyb i ennill y wybodaeth a sgiliau sydd eu hangen arnat cyn ymuno â myfyrwyr blwyddyn 1 yn yr Ysgol Reolaeth. Mae cwrs ei hun yn cyfuno theori â defnydd ymarferol, ac amrywiaeth eang o fodiwlau dewisol a fydd yn dy alluogi i addasu dy radd er mwyn cyflawni dy nodau gyrfaol.

**FEL ARFER MAE'R MEYSYDD SY'N CAEL EU HASTUDIO'N CYNNWYS:**  
 Busnes, Economeg, Egwyddorion TGCh, Globaleiddio, Ystadegau

**DILYNIANT I'R RHAGLENNI GRADD BSc ANRHYDEDD SENGL CANLYNOL\*:**

- Cyfrifeg
- Cyfrifeg a Chyllid
- Cyllid
- Economeg
- Economeg a Busnes
- Economeg a Chyllid
- Rheoli Busnes (*gydag arbenigedd dewisol mewn: Cyllid/Dadansoddeg Busnes/E-Fusnes/Entrepreneuriaeth/Gweithrediadau a Chyflenwi/Marchnata/Rheoli Adhoddau Dynol/Twristiaeth/Ymgynghoriaeth Rheoli*)
- Marchnata

Am fanylion llawn y cwrs a chodau UCAS unigol gweler y rhestr o gysiau A-Y ar:  
**abertawe.ac.uk/israddedig/cyrsiau** a darganfyddar radd a restrir 'gyda Blwyddyn Sylfaen'

\*Mae cwblhau'r flwyddyn sylfaen yn darparu dilyniant i'r rhaglenni gradd a restrwyd

**CYFRIFIADUREG**  
CAMPWS Y BAE**Safon Uwch neu gyfwerth:**  
CCD**TGAU:** Saesneg a Mathemateg  
gradd C (5) o leiaf**Gofynion mynediad nodweddiadol:**  
DDM mewn TG neu Gyfrifiadura**CYMDEITHAS A LLES**  
CAMPWS PARC SINGLETON**Safon Uwch neu gyfwerth:**  
CCC-CCD**TGAU:** Saesneg a Mathemateg gradd  
C o leiaf**DAEARYDDIAETH**  
CAMPWS PARC SINGLETON**Safon Uwch neu gyfwerth:**  
CCD gan gynnwys Daearyddiaeth  
ac un bwnc cysylltiedig**TGAU:** Saesneg a Mathemateg  
gradd C o leiaf

Mae'r Flwyddyn Sylfaen Integredig hon yn addas os nad oes gennyf y cymwysterau perthnasol i ddechrau'n syth ar y cwrs BSc tair blynedd.

Bydd yn dy roi ar ben y ffordd ar gyfer gyrfaeodded arbenigol a dynamig iawn ym maes peirianneg feddalwedd, data mawr a gwyddor data, dadansoddi diogelwch neu dechnolegau datblygol.

**FEL ARFER MAE'R MEYSYDD SY'N CAEL EU HASTUDIO'N CYNNWYS:**

Cyflwyniad i Raglennu, Datblygio Cyfrifiaduron, Datrys Problemau Cyfrifiadurol, Hanfodion Robotiaid

**DILYNIANT I'R RHAGLENNI GRADD BSc ANRHYDEDD SENGL CANLYNOL\*:**

- Cyfrifiadureg
- Peirianneg Feddalwedd

Bydd astudio BSc ar un o'n cyrsiau Cymdeithas a Lles, megis Polisi Cymdeithasol, y Gwyddorau Cymdeithasol neu Gymdeithaseg (mae opsiynau ar y cyd ar gael), yn dy gyflwyno i'r prif gysyniadau a'r wybodaeth y mae eu hangen arnat i symud ymlaen i'r BSc. Ar ôl cwblhau'r flwyddyn sylfaen yn llwyddiannus, bydd myfyrwyr yn symud ymlaen i flwyddyn 1 y BSc.

**FEL ARFER MAE'R MEYSYDD SY'N CAEL EU HASTUDIO'N CYNNWYS:**

Globaleiddio, Deall Cymdeithas, Meddwl yn Feirniadol

**DILYNIANT I'R RHAGLENNI GRADD BSc ANRHYDEDD SENGL CANLYNOL\*:**

- Cymdeithaseg
- Gwyddorau Cymdeithasol
- Polisi Cymdeithasol

Mae'r Flwyddyn Sylfaen Integredig hon yn addas os nad oes gennyf y cymwysterau perthnasol i ddechrau'n syth ar y cwrs tair blynedd. Cei gyfle i feithrin dealltwriaeth sy'n hanfodol i gwblhau'r radd yn llwyddiannus.

Yn Abertawe, rydym yn rhoi pwyslais mawr ar waith maes. Mae ein lleoliad yn golygu ei bod yn hawdd cyrraedd amgylcheddau mor amrywiol â Phenrhyn Gŵyr, Bannau Brycheiniog, cefn gwlad gorllewin Cymru a'r tirweddau diwydiannol trefol ledled de Cymru. Cei gyfle hefyd i ddilyn cyrsiau maes dramor.

**FEL ARFER MAE'R MEYSYDD SY'N CAEL EU HASTUDIO'N CYNNWYS:**

Cyflwyniad i Ddelweddu Data, Daearyddiaeth Ddynol Sylfaen, Daearyddiaeth Sylfaen, Modiwl Tiwtorial Daearyddiaeth

**DILYNIANT I'R RHAGLENNI GRADD BA/BSc ANRHYDEDD SENGL CANLYNOL\*:**

- Daearyddiaeth
- Daearyddiaeth Ddynol
- Daearyddiaeth Ffisegol
- Daearyddiaeth a Gwyddor Gwybodaeth Ddaearyddol
- Geowyddoniaeth Amgylcheddol
- Gwyddor Amgylcheddol ac Argyfwng yr Hinsawdd

Am fanylion llawn y cwrs a chodau UCAS unigol gweler y rhestr o gyrsiau A-Y ar:

**[abertawe.ac.uk/israddedig/cyrsiau](http://abertawe.ac.uk/israddedig/cyrsiau)** a darganfyddo'r radd a restrir 'gyda Blwyddyn Sylfaen'

*\*Mae cwblhau'r flwyddyn sylfaen yn darparu dilyniant i'r rhaglenni gradd a restrwyd*

## FFERYLLIAETH

### CAMPWS PARC SINGLETON

#### Safon Uwch neu gyfwerth:

BCC-CDD gan gynnwys Cemeg ac un pwnc STEM arall. Os nad wyt ti'n meddu ar y pynciau gwyddoniaeth, cysyllta â ni i drafod mynediad.

**TGAU:** Saesneg a Mathemateg gradd C (4) o leiaf

Bydd y Flwyddyn Sylfaen Integredig yn dy helpu i ddatblygu sgiliau allweddol a sylfaen gadarn mewn hanfodion cemeg fiolegol ac organig, bioleg foleciwlaidd ac ymarfer fferylliaeth. Mae'n ddelfrydol os oes gennyt ddiddordeb ym mhroffesiwn fferylliaeth ond nid oes gennyt y cymwysterau mynediad gofynnol i ymuno â'n rhaglenni MPharm neu os wyt yn fyfyrwr aeddfed sy'n dychwelyd i addysg.

#### FEL ARFER MAE'R MEYSYDD SY'N CAEL EU HASTUDIO'N CYNNWYS:

Bioleg Foleciwlaidd, Celloedd Dynol, Cemeg Fiolegol, Cemeg Organig, Metabolaeth a Homeostasis, Microbioleg ac Afiechyd, Ymarfer Fferylliaeth

#### DILYNIANT I'R RHAGLEN GRADD BSc ANRHYDEDD SENGL CANLYNOL\*:

- MPharm

(\*mae angen ennill marc cyffredinol o 60% neu uwch ynghyd â 60% mewn Hanfodion Cemeg Organig a Sylfeini Fferylliaeth i symud ymlaen i Flwyddyn 1 o'r Flwyddyn Sylfaen)

#### CYN-GOFRESTRU:

Mae angen i ddeiliaid graddau MPharm gymryd camau pellach cyn iddynt gael cofrestru fel fferylllydd gyda'r Cyngor Fferyllol Cyffredinol. Mae rhagor o fanylion am gofrestru ar gael ar dudalen 96 ac ar:

 [pharmacyregulation.org/registration](https://www.pharmacyregulation.org/registration)

## FFISEG

### CAMPWS PARC SINGLETON

#### Safon Uwch neu gyfwerth:

CCD gan gynnwys Mathemateg a Ffiseg

**TGAU:** Saesneg a Mathemateg gradd C o leiaf

Mae'r Flwyddyn Sylfaen Integredig hon yn addas os nad oes gennyt y cymwysterau perthnasol i ddechrau'n syth ar y cwrs tair blynedd. Mae'n dy baratoi ar gyfer gofynion llym y BSc â blwyddyn sylfaen a ddatblygwyd i ehangu dy gymwyseddau craidd mewn Ffiseg a Mathemateg. Mae'r newid i'r rhaglen BSc yn ddi-dor ar ddiwedd y flwyddyn.

**FEL ARFER MAE'R MEYSYDD SY'N CAEL EU HASTUDIO'N CYNNWYS:** Ffiseg Thermol ac Opteg, Mathemateg Sylfaen i Ffisegwyr, Mecaneg, Tonnau, Trydan a Magneteg

#### DILYNIANT I'R RHAGLENNI GRADD BSc ANRHYDEDD SENGL CANLYNOL\*:

- Ffiseg
- Ffiseg Ddamcaniaethol
- Ffiseg gyda Ffiseg Gronynnau a Chosmoleg

Os yw dy raddau'n ddigonol ar ddiwedd blwyddyn 2, fe fyddi di'n cael dy wahodd i symud ymlaen i'r rhaglen MPhys.

Am fanylion llawn y cwrs a chodau UCAS unigol gweler y rhestr o gyrsiau A-Y ar:

**[abertawe.ac.uk/israddedig/cyrsiau](https://www.abertawe.ac.uk/israddedig/cyrsiau)** a darganfyddiadau'r radd a restrir 'gyda Blwyddyn Sylfaen'

*\*Mae cwblhau'r flwyddyn sylfaen yn darparu dilyniant i'r rhaglenni gradd a restrwyd*

**GWYDDOR ACTIWARAIDD**  
CAMPWS Y BAE**Safon Uwch neu gyfwerth:**

CCD (gan gynnwys Mathemateg Safon Uwch)

**GWYDDORAU BYWYD**  
CAMPWS PARC SINGLETON**Safon Uwch neu gyfwerth:**

CCD gan gynnwys Cemeg ac yn ddelfrydol un pwnc STEM arall neu bwnc perthnasol

**TGAU:** Saesneg a Mathemateg gradd C (4) o leiaf

**GWYDDORAU MEDDYGOL**  
CAMPWS PARC SINGLETON**Safon Uwch neu gyfwerth:**

Caiiff pob ymgeisydd ei ystyried ar sail achosion unigol. Os nad wyt ti'n meddwl dy fod ti'n bodloni dy ofynion mynediad BSc safonol, cysyllta â ni i drafod mynediad ar gyfer y Flwyddyn Sylfaen.

**TGAU:** Saesneg a Mathemateg gradd C (4) o leiaf

Mae'r Flwyddyn Sylfaen Integredig hon yn addas os nad wyt yn meddu ar y cymwysterau perthnasol ar gyfer dechrau ar y cynllun gradd BSc tair blynedd. Byddi di'n derbyn seilwaith cadarn ym maes mathemateg, cyfrifyddu, cyllid, ac economeg sy'n berthnasol i yrfaeod mewn swydd broffesiynol actiwaraid.

Byddi di'n dysgu sut i ddefnyddio rhesymu rhesymegol ac i greu dadleuon trylwyr ochr yn ochr â sgiliau cyfathrebu llafar ac ysgrifenedig. Yn Abertawe, cei dy addysgu gan fathemategwyr ymchwil arbenigol yn ogystal ag actiwaraid, cyfrifywyr, a staff rheoli cymwysedig.

**FEL ARFER MAE'R MEYSYDD SY'N CAEL EU HASTUDIO'N CYNNWYS:**

Astudiaethau Busnes, Economeg, Hanfodion Rhaglenni, Meddwl yn Feirniadol Cymhwysol

**DILYNIANT I'R RHAGLENNI GRADD BSc ANRRHYDEDD SENGL CANLYNOL\*:**

- Gwyddor Actiwaraid
- Mathemateg

Bydd y Flwyddyn Sylfaen Integredig yn dy helpu i ddatblygu sgiliau allweddol a gwybodaeth gadarn am hanfodion cemeg fiolegol ac organig, bioleg folecwlwr, trin data ac ymarfer labordy. Mae'n ddelfrydol os oes gennynt ddiddordeb yn y gwyddorau bywyd ond nid oes gennynt y cymwysterau mynediad gofynnol i ymuno â'n rhaglenni BSc neu os wyt yn fyfyrwr aeddfed sy'n dychwelyd i addysg.

**FEL ARFER MAE'R MEYSYDD SY'N CAEL EU HASTUDIO'N CYNNWYS:**

Bioleg Folecwlwr, Celloedd Dynol, Cemeg Fiolegol, Cemeg Organig, Datblygu Sgiliau, Metaboledd a Homeostasis, Microbioleg ac Afiechyd

**DILYNIANT I'R RHAGLENNI GRADD BSc ANRRHYDEDD SENGL CANLYNOL\*:**

- Biocemeg\*\*
- Biocemeg a Geneteg\*\*
- Biocemeg Feddygol\*\*
- Ffarmacoleg Feddygol\*\*

(\*mae isafswm o 60% yn ofynnol er mwyn symud ymlaen i Flwyddyn 1 o'r Flwyddyn Sylfaen)

Bydd y Flwyddyn Sylfaen Integredig yn dy helpu i ddatblygu sgiliau allweddol a gwybodaeth gadarn am hanfodion bioleg ddynol, cemeg fiolegol, trin data ac ymarfer labordy. Mae'n ddelfrydol os oes gennynt ddiddordeb yn y gwyddorau meddygol ond nid oes gennynt y cymwysterau mynediad gofynnol i ymuno â'n rhaglenni BSc neu os wyt yn fyfyrwr aeddfed sy'n dychwelyd i addysg.

**FEL ARFER MAE'R MEYSYDD SY'N CAEL EU HASTUDIO'N CYNNWYS:**

Bioleg Folecwlwr, Celloedd Dynol, Cemeg Fiolegol, Datblygu Sgiliau, Microbioleg ac Afiechyd, Trin a Dadansoddi Data

**DILYNIANT I'R RHAGLENNI GRADD BSc ANRRHYDEDD SENGL CANLYNOL\*:**

- Biocemeg\*\*
- Biocemeg a Geneteg\*\*
- Geneteg\*\*
- Geneteg Feddygol\*\*
- Gwyddorau Meddygol Cymhwysol\*\*
- Iechyd Poblogaethau a Gwyddorau Meddygol\*\*

(\*mae isafswm o 60% yn ofynnol er mwyn symud ymlaen i Flwyddyn 1 o'r Flwyddyn Sylfaen)

Am fanylion llawn y cwrs a chodau UCAS unigol gweler y rhestr o gyrsiau A-Y ar:

**abertawe.ac.uk/israddedig/cyrsiau** a darganfyddiadau'r radd a restrir 'gyda Blwyddyn Sylfaen'

*\*Mae cwblhau'r flwyddyn sylfaen yn darparu dilyniant i'r rhaglenni gradd a restrwyd*



**MATHEMATEG**  
CAMPWS Y BAE

**Safon Uwch neu gyfwerth:**  
CCD gan gynnwys Mathemateg.

Dylai fod gan ymgeiswyr na wnaeth astudio Mathemateg ar UG neu Safon Uwch radd BBC a gradd B ar gyfer TGAU Mathemateg

**TGAU:** Saesneg a Mathemateg gradd C o leiaf

Mae'r Flwyddyn Sylfaen Integredig hon yn addas os nad oes gennynt y cymwysterau perthnasol i ddechrau'n syth ar y cwrs tair blynedd.

Mae gwyddoniaeth a busnes cyfoes yn seiliedig ar fathemateg ac mae ein graddau yn adlewyrchu cysylltiad â diwydiant. Wrth i ti symud ymlaen, bydd dy alluoedd mathemategol sy'n datblygu yn cyfuno â sgiliau trosglwyddadwy sy'n hanfodol er mwyn cael gwaith yn y diwydiant ehangach.

**FEL ARFER MAE'R MEYSYDD SY'N CAEL EU HASTUDIO'N CYNNWYS:**  
Calculws, Geometreg, Rhaglennu a Robotig, Rhifau Cymhleth, Tebygolrwydd

**DILYNIANT I'R RHAGLENNI GRADD BSc ANRHYDEDD SENGL CANLYNOL\*:**

- Mathemateg
- Mathemateg Bur
- Mathemateg Gymhwysol
- Mathemateg ar gyfer Gyllid

**PEIRIANNEG**  
CAMPWS Y BAE

**Safon Uwch neu gyfwerth:**  
BBB-BCC

**TGAU:** Mathemateg a'r holl Wyddorau o leiaf gradd B, gan gynnwys o leiaf dwy radd A

**Gofynion mynediad nodweddiadol:**  
BTEC DDD gyda D mewn pob modiwl Mathemateg

Mae Peirianeg yn cynnig amrywiaeth eang o gyfleoedd i raddedigion. Gelli ddewis canolbwyntio ar nifer o feysydd, o Beirianeg Awyrfod i Beirianeg Sifil, Cemegol, Trydanol ac Electronig, Gwyddor Deunyddiau a Pheirianeg Fecanyddol a Meddygol.

Os nad wyt ti'n siŵr pa ddisgyblaeth Peirianeg yr hoffet astudio, rydym yn cynnig BEng Peirianeg gyda blwyddyn sylfaen. Ar ôl cwblhau dy flwyddyn, gelli ddewis o'r rhaglenni gradd isod.

**FEL ARFER MAE'R MEYSYDD SY'N CAEL EU HASTUDIO'N CYNNWYS:**  
Dadansoddiad Peirianeg Sylfaenol, Datblygu Sgiliau Allweddol ar gyfer Peirianwyr, Mecaneg, Mecaneg Hylifol, Trydan a Magneteg

**DILYNIANT I'R RHAGLENNI GRADD BEng ANRHYDEDD SENGL CANLYNOL\*:**

- Gwyddorau Deunyddiau a Pheirianeg
- Peirianeg
- Peirianeg Awyrfod
- Peirianeg Electronig a Thyrdanol
- Peirianeg Fecanyddol
- Peirianeg Feddygol
- Peirianeg Gemegol
- Peirianeg Sifil

**SEICOLEG**  
CAMPWS PARC SINGLETON

**Safon Uwch neu gyfwerth:**  
CCC-CCD

**TGAU:** Saesneg a Mathemateg gradd C o leiaf

Bydd astudio un o'n cyrsiau Blwyddyn Sylfaen ar y BSc Seicoleg neu Seicoleg a Chymdeithaseg yn rhoi hyfforddiant gwyddonol arbenigol i ti ar y berthynas rhwng y meddwl, yr ymennydd ac ymddygiad.

Bydd y Flwyddyn Sylfaen o'r cwrs pedair blynedd hwn yn dy gyflwyno i'r prif gysyniadau a'r wybodaeth y mae eu hangen arnat er mwyn symud ymlaen i'r BSc mewn Seicoleg. Ar ôl cwblhau'r flwyddyn sylfaen yn llwyddiannus, bydd myfyrwyr yn symud ymlaen i flwyddyn 1 y BSc.

**FEL ARFER MAE'R MEYSYDD SY'N CAEL EU HASTUDIO'N CYNNWYS:**  
Meddwl yn Feirniadol, Sylfeini Seicoleg ac Ystadegau

**DILYNIANT I'R RHAGLENNI GRADD BSc ANRHYDEDD SENGL CANLYNOL\*:**

- Cymdeithaseg a Seicoleg
- Seicoleg

Am fanylion llawn y cwrs a chodau UCAS unigol gweler y rhestr o gyrsiau A-Y ar: [abertawe.ac.uk/israddedig/cyrsiau](http://abertawe.ac.uk/israddedig/cyrsiau) a darganfyddo'r radd a restrir 'gyda Blwyddyn Sylfaen'

\*Mae cwblhau'r flwyddyn sylfaen yn darparu dilyniant i'r rhaglenni gradd a restrwyd

## Y DYNIAETHAU

### CAMPWS PARC SINGLETON

#### Safon Uwch neu gyfwerth:

CDD/DDD (*gwnawn gynigion hyblyg yn dibynnu ar raddau a ragwelir*)

**TGAU:** Saesneg a Mathemateg gradd C o leiaf

CYNNIG  
NODWEDIADOL:

Mae Blwyddyn Sylfaen Integredig y Dyniaethau yn cynnig cyflwyniad arloesol a chyffrous i addysg uwch ac fe'i cynlluniwyd i ddarparu mynediad ehangach i radd anrhydedd achrededig.

Byddwn yn dy gynorthwyo i gael y wybodaeth hanfodol a'r sgiliau allweddol, gan gynnwys y wybodaeth bynciaol eang y bydd angen arnat i ffynnu a llwyddo yn dy radd.

#### FEL ARFER MAE'R MEYSYDD SY'N CAEL EU

##### HASTUDIO'N CYNNWYS:

Cyflwyniad i Fod yn Ddlynol, Cyflwyniad i Ymchwil, Meddwl Beirniadol a Datrys Problemau, Sgiliau Ysgrifennu Academaidd a Datblygu a Thraethawd Ymchwil

#### DILYNIANT I'R RHAGLENNI GRADD BA ANRHYDEDD SENGL CANLYNOL\*:

- Addysg
- Astudiaethau Americanaidd
- Astudiaethau Plentynod Cynnar gyda Statws Ymarferydd Blynyddoedd Cynnar
- Astudiaethau'r Oesoedd Canol
- Cyfryngau a Chyfathrebu
- Cysylltiadau Cyhoeddus a'r Cyfryngau
- Cysylltiadau Rhyngwladol
- Gwareiddiad Clasurol
- Gwleidyddiaeth (llwybr i Athroniaeth, Gwleidyddiaeth ac Economeg)
- Hanes
- Hanes yr Henfyd
- Llenyddiaeth Saesneg
- Llenyddiaeth Saesneg gydag Ysgrifennu Creadigol (BA Prif Bwnc/Is-bwnc Anrhydedd)
- Rhyfel a Chymdeithas
- Saesneg Iaith
- Y Clasuron

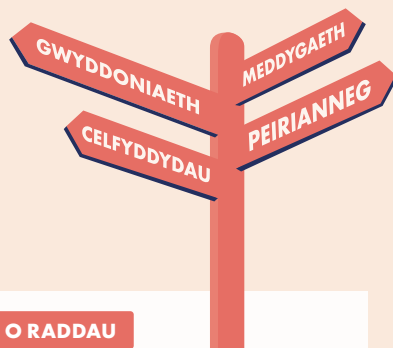

#### MATH O RADDAU

- BA** – Baglor yn y Celfyddydau
- BSc** – Baglor mewn Gwyddoniaeth
- BEng** – Baglor mewn Peirianeg
- LLB** – Baglor mewn Y Gyfraith
- LLM** – Meistr mewn Y Gyfraith
- MEng** – Meistr mewn Peirianeg
- MB BCh** – Baglor mewn Meddygaeth
- MMath** – Meistr mewn Mathemateg
- MPharm** – Meistr mewn Fferylliaeth
- MPhys** – Meistr mewn Ffiseg
- MSci** – Meistr mewn Gwyddoniaeth

#### LLE BYDDI DI'N ASTUDIO



CAMPWS Y BAE



CAMPWS PARC SINGLETON

# Deall y Jargon

## ANRHYDEDD SENGL

Lle mae gennyf un prif bwnc, ond gelli hefyd ddewis modiwlau atodol yn ystod y flwyddyn gyntaf a'r ail flwyddyn fel arfer.

## MYFYRIWR ISRADEDIG

Rhywun sy'n astudio am radd baglor, ond nid yw wedi'i chwblhau eto.

## YSGOLORIAETHAU

Arian a ddyferniar ar sail dy gyflawniad academaidd. Nid oes angen talu ysgoloriaeth yn ôl ond mae angen i ti fodloni meini prawf penodol.



## BWRSARIAETHAU A GRANTIAU

Arian a ddyfarnwyd i dy alluogi i astudio mewn Prifysgol. Mae'r rhain fel arfer ar sail dy amgylchiadau personol, megis incwm. Nid oes angen eu talu yn ôl. Mae faint o arian y byddi yn ei gael fel arfer yn dibynnu ar incwm dy rieni a ble rwyf ti'n dewis byw ac astudio.

## CYDANRHYDEDD

Lle rwyf yn astudio dau bwnc yn gydradd â'i gilydd, ac fel arfer ni chei'r opsiwn i ddewis modiwlau atodol.

## BLWYDDYN SYLFAEN

Dyma lwybr mynediad amgen i gynllun gradd a elwir hefyd yn 'flwyddyn 0' neu Flwyddyn Sylfaen Integredig (gweler tudalennau 58-64)

## MYFYRIWR ÔL-RADEDIG

Rhywun sy'n gwneud astudiaeth bellach neu waith ymchwil, gradd meistr fel arfer ar ôl iddo gwblhau ei radd baglor tair neu bedair blynedd.

## BENTHYCIAD I FYFYRWYR

Arian a fenthycir o sefydliad allanol, megis Cwmni Benthyciadau i Fyfirwyr neu Gyllid Myfirwyr Cymru. Bydd angen i ti ad-dalu unrhyw fenthyciad yn ogystal â llog, ond ni fydd angen i ti wneud hynny nes dy fod wedi gorffen neu adael dy gwrs. Mae faint y byddi yn ei ad-dalu bob mis yn dibynnu ar dy incwm nid faint yr wyt wedi'i fenthycia.

## CHWILIA AM Y SYMBOLAU CANLYNOL DRWYDDI DRAW YN NHUDALENNAU'R CYRSIAU:



### Cyfleoedd Byd-eang

ar gael – am fanylion llawn, gweler grid cyfeirnodu cyrsiau ar dudalennau 158-173. †



### Ceir Cyfleoedd Lleoliad Gwaith

neu Interniaeth<sup>^</sup> ar y cwrs hwn – am fanylion llawn, gweler tudalen we unigol y cwrs.



### Ceir Llwybr Blwyddyn Sylfaen

ar y cwrs hwn – gweler tudalennau 58-64.



### Ceir Cyfleoedd am Ysgoloriaethau

Cymraeg ar y cwrs hwn – gweler tudalen 34.



Rhestrir y manylion llawn am y cyfleoedd hyn ar gyfer pob cwrs yn y **grid cyfeirnodu cyrsiau, gweler tudalennau 158-173).**

<sup>^</sup>Caiff y cyfleoedd gwaith ac interniaethau a hysbysebwyd yn y prospectws hwn eu cynnwys yn seiliedig ar yr wybodaeth y mae'r Brifysgol yn ymwybodol ohoni yn y gwanwyn 2021. Mae'r cyfleoedd sydd ar gael yn amrywio bob blwyddyn a byddant yn amodol ar yr hyn a gynigir gan sefydliadau partner. Nid yw'r Brifysgol yn gwarantu lleoliadau gwaith nac interniaethau ar gyfer myfirwyr ac mae cyfleoedd yn amodol ar fodloni amodau academaidd, ariannol, ac ymarferol sy'n berthnasol i'r cyfle penodol hwnnw. Hefyd, mae cyfleoedd gwaith ac interniaethau yn destun proses ymgeisio gystadleuol rhwng myfirwyr a gofrestrwyd. Am ragor o fanylion am gyfleoedd gwaith ac interniaethau arfaethedig ar gyfer dy gwrs, cyfeiria at yr wybodaeth ddiweddaraf yn:



[abertawe.ac.uk/israddedig/cyrsiau](http://abertawe.ac.uk/israddedig/cyrsiau)





Mae addysg yn ddisgyblaeth flaengar, a arweinir gan ymchwil, sy'n ymwneud â pholisi ac arfer o safbwynt byd-eang. Mae'n faes astudio sy'n datblygu'n gyflym, sy'n seiliedig ar ddisgyblaethau seicoleg, athroniaeth, hanes a'r gwyddorau cymdeithasol gan ganolbwyntio ar ddeall sut y mae pobl yn dysgu ac sut y mae strwythurau addysg yn meithrin dysgu gydol oes a datblygiad personol.

Bydd y cwrs yn ymdrin ag addysg mewn llawer o leoliadau gwahanol gan gynnwys ysgolion, addysg bellach ac uwch, gwasanaethau cymdeithasol a llywodraeth leol a chenedlaethol.

Mae cyflogadwyedd yn thema allweddol a chei gyfle i roi dy astudiaethau ar waith drwy amrywiaeth o leoliadau gwaith dewisol sy'n cynnwys ysgolion lleol. Fe fyddi di'n astudio'r theori sy'n gysylltiedig â dysgu, addysgu ac asesu ac yn ennill dealltwriaeth o ddylunio cwricwlwm.

Bydd hefyd cyfle i astudio cysyniadau addysgu Saesneg fel iaith dramor sy'n canolbwyntio ar y sgiliau a all arwain at gyfleoedd i weithio yn unrhyw le yn y byd.



\* Mae'r addysgu'n cael ei rannu rhwng Campws Parc Singleton a Champws y Bae

**Fel arfer mae'r MEYSYDD SY'N CAEL EU HASTUDIO'N cynnwys:**

**Blwyddyn 1**

- Archwilio Creadigrwydd a Meddwl Beirniadol
- Cyflwyniad i Ddysgu ac Addysgu
- Datblygiad Plentyn
- Gramadeg ac Ystyr
- Materion a Dadleuon Cyfoes mewn Addysg

**Blwyddyn 2**

- Anghenion Dysgu Ychwanegol
- Cwricwlwm ac Asesu
- Diogelu ac Hyrwyddo Lles mewn Addysg
- Dulliau Ymchwil mewn Addysg
- Dysgu Saesneg fel iaith Dramor: Theori ac Ymarfer

**Blwyddyn 3**

- Arwain a Rheoli mewn Addysg
- Astudiaethau Cwricwlwm
- Astudiaethau Plentynod
- Cydraddoldeb, Amrywiaeth a Gwahaniaeth mewn Addysg
- Traethawd Hir
- Ymarfer Addysgol mewn Oes Digidol

Am fanylion llawn y cwrs, gan gynnwys rhestr fodiwl llawn, gweler: [abertawe.ac.uk/israddedig/cyrsiau](http://abertawe.ac.uk/israddedig/cyrsiau)



**Blwyddyn Sylfaen** ar gael – am fanylion llawn, gweler tudalennau 58-64



**Cyfleoedd Byd-eang** ar gael †



**Cyfleoedd Lleoliad Gwaith** neu Interniaeth ar gael



**Ysgoloriaethau/Bwrsariaethau Cymraeg** ar gael



**Rhestrir y manylion llawn yn y Grid Cyfeirnod Cyrsiau † (tudalen 158)**

**CYNNIG NODWEDDIADOL: BBB**

Rhestrir y manylion llawn am y gofyniad mynediad a nodweddion y cwrs yn y **Grid Cyfeirnod Cyrsiau (tudalen 158)**

**BA Anrhydedd Sengl**

- ▲ Addysg
- ◆ Addysg (gyda Blwyddyn Dramor)
- ◆ Addysg (gyda Blwyddyn Sylfaen)

**BA Prif Bwnc / Is-bwnc Anrhydedd**

- ◆ Ieithoedd Modern gydag Addysg

**BA Cydanrhydedd**

- ▲ Cymraeg
- ◆ Cymraeg (gyda Blwyddyn Dramor)
- ▲ Cymraeg (Llwybr Ail Iait)
- ◆ Cymraeg gyda Blwyddyn Dramor (Llwybr Ail Iait)

**BSc Cydanrhydedd**

- ▲ Cyfrifiadura\*
- ◆ Cyfrifiadura\* (gyda Blwyddyn Dramor)
- ▲ Mathemateg\*
- ◆ Mathemateg\* (gyda Blwyddyn Dramor)
- ▲ Seicoleg

▲ 3 BLYNEDD ◆ 4 BLYNEDD

**Am y codau UCAS unigol, gweler tudalen we'r cwrs**

**GYRFAOEDD YN Y DYFODOL:**

- Addysgu'r Blyneddod Cynnar
- Addysgu Ysgolion Cynradd
- Addysgu Ysgolion Uwchradd (ar gyfer rhaglenni cydanrhydedd sy'n gysylltiedig i bynciau craidd)
- Cyhoeddi Addysgol
- Datblygu Cymunedol
- Gweinyddiaeth Addysg



# ASTUDIAETHAU AMERICANAIDD

## CAMPWS PARC SINGLETON



Mae UDA yn cael effaith uniongyrchol a pharhaus ar fywydau pob un ohonom. Mae'n dylanwadu ar ein diwylliant, ein heconomi a'n safbwynt gwleidyddol ac mae ei pholisi tramor yn effeithio ar ein dyfodol.

Mae gwybod a deall natur America, ei thraddodiadau hanesyddol, diwylliannol a gwleidyddol, yn ein galluogi i ddeall y grymoedd gwirioneddol sy'n llywio'r ganrif hon yn llawnach.

Mae Astudiaethau Americanaidd yn cwmpasu diwylliant, hanes a gwleidyddiaeth y wlad fwyaf dylanwadol yn y byd, o wladychu i heddiw.

Gelli lywio dy gwrs gradd mewn ffordd sy'n gweddu i dy ddi-ddordebau dy hun, p'un a ydynt ym maes ffilmiau Americanaidd, cerddoriaeth, hil, rhywedd, ymfudo a threfoli, cymdeithasol, hanes economaidd a milwrol, terfysgaeth, neu hawliau sifil a phrotest wleidyddol.

Fe fyddi di'n meithrin sgiliau trosglwyddadwy y mae cyflogwyr yn rhoi llawer o werth arnynt, a bydd cyfle i ti i dreulio blwyddyn neu semester yn astudio dramor yn UDA, gyda dros 40 o ddewisadau campws yr Unol Daleithiau.

### Fel arfer mae'r MEYSYDD SY'N CAEL EU HASTUDIO'N cynnwys:

#### Blwyddyn 1

- Cyflwyniad i Ddiwylliant a Llenyddiaeth Americanaidd
- Gwleidyddiaeth a Chymdeithas Americanaidd
- Y Profiad Americanaidd

#### Blwyddyn 2

- Ailystyried y De
- America mewn Argyfwng
- Creu America'r Trawsatlantig
- Dinas Efrog Newydd: Hanes a Diwylliant ers 1945
- Getoau, Strydoedd a Maestrefi: Portreadau Diwylliannol a'r Ddinas Americanaidd
- Hil ac Ethnigrwydd
- Iaith America/Delwedd America

#### Blwyddyn 3

- America a'r Bom
- America a Therfysgaeth
- Cenedl Saethwyr: Y Gorllewin mewn Hanes, Ffuglen a Mytholeg
- Cerddoriaeth Boblogaidd y Ddinas
- Ffuglen Americanaidd Gyfoes
- Llenyddiaeth a Diwylliant Affricanaidd-Americanaidd
- Rhyfel Cartref America mewn Hanes a Chof



**Blwyddyn Sylfaen**  
ar gael – am fanylion llawn, gweler tudalennau 58-64



**Cyfleoedd Byd-eang** ar gael †



**Rhestrir y manylion llawn yn y Grid Cyfeirnod Cyrsiau † (tudalen 158)**

### CYNNIG NODWEDDIADOL: BBB

Rhestrir y manylion llawn am y gofyniad mynediad a nodweddion y cwrs yn y Grid Cyfeirnod Cyrsiau (tudalen 158)

#### BA Anrhydedd Sengl

- ▲ Astudiaethau Americanaidd
- ◆ Astudiaethau Americanaidd (gyda Blwyddyn Dramor)
- ◆ Astudiaethau Americanaidd (gyda Blwyddyn Sylfaen)

#### BA Cydanrhydedd Astudiaethau Americanaidd a

- ▲◆ Cysylltiadau Rhyngwladol
- ▲◆ Hanes
- ▲◆ Gwleidyddiaeth
- ▲◆ Llenyddiaeth Saesneg

#### ▲ 3 BLYNEDD ◆ 4 BLYNEDD

Am y codau UCAS unigol, gweler tudalen we'r cwrs

### GYRFAOEDD YN Y DYFODOL:

- Addysg
- Cysylltiadau Cyhoeddus a'r Cyfryngau
- Gwleidyddiaeth a Llywodraeth
- Rheolaeth a Busnes
- Y Gwasanaeth Sifil

Am fanylion llawn y cwrs, gan gynnwys rhestr fodiwl llawn, gweler:  
[abertawe.ac.uk/israddedig/cyrsiau](http://abertawe.ac.uk/israddedig/cyrsiau)



# ASTUDIAETHAU PLENTYNDOD CYNNAR

## CAMPWS PARC SINGLETON

Mae'r cwrs gradd cyffrous hwn yn cynnig cyfleoedd i ddysgu am fabanod, plant bach a phlant ifanc trwy ddarparu'r wybodaeth ddamcaniaethol, y cyfleoedd ymchwil a phrofiadau ymarferol mewn canolfannau plant megis: Dechrau'n Deg a dosbarthiadau'r Cynnod Sylfaen.

Mae dull dysgu'r cwrs yn seiliedig ar hawliau plant a dysgu holistaidd, ac mae ein haddysgu yn cael ei ategu gan ein hymchwil drylwyr.

Mae proffil Astudiaethau'r Plentyndod Cynnar yn cynyddu yng Nghymru, ar lefel llywodraeth y DU ac mewn sefydliadau rhyngwladol.

Mae'r radd newydd hon wedi mabwysiadu dull dysgu diwylliannol-gymdeithasol sy'n seiliedig ar hawliau plant a dysgu cyfannol mewn cyd-destun cymdeithasol a diwylliannol, y cyfan wedi'i ategu gan ein hymchwil drylwyr.

Mae gwreiddiau'r cwrs yng Nghymru a byddi'n ymdrin â materion sy'n ganolog i blant a theuluoedd yng Nghymru ym mhob modiwl.

Byddi hefyd yn meithrin dealltwriaeth ryngwladol o arferion y blynyddoedd cynnar ledled y byd ac yn ystyried materion cymdeithasol a gwleidyddol, yn ogystal â theori ac athroniaeth.

### Fel arfer mae'r MEYSYDD SY'N CAEL EU HASTUDIO'N cynnwys:

#### Blwyddyn 1

- Adeiledd Cymdeithasol Plentyndod
- Archwilio Creadigrwydd a Meddwl yn Feirniadol
- Babanod, Plant Bach, Plant Ifanc a Thechnoleg
- Byd Cymdeithasol Cynnar Plant
- Hawliau, Polisiau a Gwasanaethau'r Blynyddoedd Cynnar

#### Blwyddyn 2

- Addysgeg ar Waith: Cefnogi Dysgu Gydol Oes
- Datblygiad Plentyn
- Diwylliant ac Iaith Plant
- Chwarae yn Ystod y Blynyddoedd Cynnar
- Gweithio'n Effeithiol gyda Phlant a Theuluoedd (Dulliau Ymchwil ar gyfer Israddedigion y Blynyddoedd Cynnar)
- TGCh o fewn Ymarfer y Blynyddoedd Cynnar

#### Blwyddyn 3

- Cofnodau Pontio yn y Blynyddoedd Cynnar
- Traethawd Hir (ar draws Semestrau A a B)
- Ymarfer Addysgol mewn Oes Ddigidol
- Ymarfer Myfyriol Proffesiynol



**Blwyddyn Sylfaen** ar gael – am fanylion llawn, gweler tudalennau 58-64



**Cyfleoedd Byd-eang** ar gael †



**Cyfleoedd Lleoliad Gwaith** neu Interniaeth ar gael



**Ysgoloriaethau/Bwrsariaethau Cymraeg** ar gael



**Rhestrir y manylion llawn yn y Grid Cyfeirnod Cyrsiau † (tudalen 158)**

### CYNNIG NODWEDIADOL: BBB



Rhestrir y manylion llawn am y gofyniad mynediad a nodweddion y cwrs yn y **Grid Cyfeirnod Cyrsiau (tudalen 158)**

### BA Anrhydedd Sengl

- ▲ Astudiaethau Plentyndod Cynnar
- ◆ Astudiaethau Plentyndod Cynnar gyda Statws Ymarferdd Blynyddoedd Cynnar (gyda Blwyddyn Sylfaen)

▲ 3 BLYNEDD ◆ 4 BLYNEDD

**Am y codau UCAS unigol, gweler tudalen we'r cwrs**

### GYRFAOEDD YN Y DYFODOL:

Gall myfyrwyr sy'n cwblhau'r radd fynd ymlaen i astudiaeth bellach neu gymhwyso fel:

- Athro Anghenion Arbennig
- Athro Ysgolion Cynradd
- Athro'r Blynyddoedd Cynnar
- Gweithiwr Llywodraeth Cymru
- Gweithiwr Cymdeithasol
- Therapïdd Chwarae

Am fanylion llawn y cwrs, gan gynnwys rhestr fodiwl llawn, gweler: [abertawe.ac.uk/israddedig/cyrsiau](http://abertawe.ac.uk/israddedig/cyrsiau)



# ASTUDIAETHAU PLENTYNDOD CYNNAR

## GYDA STATWS YMARFERYDD Y BLYNYDDOEDD CYNNAR

### CAMPWS PARC SINGLETON

Mae Llywodraeth Cymru'n cydnabod bod gweithlu hynod fedrus yn y Blynyddoedd Cynnar yn chwarae rôl hollbwysig wrth helpu i feithrin dysgu a datblygiad ein plant, gan eu hannog i ddatblygu'r sgiliau y bydd eu hangen arnynt i wireddu eu potensial llawn yn eu bywydau.

Mae'r radd mewn Astudiaethau Plentyndod Cynnar gyda Statws Ymarferydd y Blynyddoedd Cynnar (EYPS), sydd wedi'i hachredu gan Ofal Cymdeithasol Cymru, yn elfen bwysig o'r weledigaeth hon gan ei bod yn cynnig cyfle i fyfyrwyr ymgysylltu â babanod, plant bach, plant ifanc a'u teuluoedd, gan gynnwys cysylltiadau â Safonau Galwedigaethol Cenedlaethol gofynnol drwy 700 o oriau ar leoliad gwaith dros dair blynedd y rhaglen.

Mae'r gydnabyddiaeth gynyddol o bwysigrwydd y Blynyddoedd Cynnar yng Nghymru yn golygu ei bod hi'n amser allweddol i ddarparu addysg a hyfforddiant penodol i'r rhai sydd am weithio gyda babanod, plant bach a phlant ifanc mewn rôl broffesiynol.

Mae'r radd Astudiaethau Plentyndod Cynnar gyda Statws Ymarferydd y Blynyddoedd Cynnar wedi'i gwreiddio mewn cyd-destun Cymreig er mwyn sicrhau bod materion sy'n hollbwysig i blant a theuluoedd Cymru'n cael eu hystyried ym mhob modiwl a addysgir, wedi'i ategu gan ddarlithoedd sy'n seiliedig ar ymchwil a 700 o oriau ar leoliad gwaith mewn ysgolion cynradd a chanolfannau plentyndod cynnar yng Nghymru.

Mae athroniaeth addysg blynyddoedd cynnar wrth wraidd y radd, lle mae'r plentyn yn ganolog i'r materion cymdeithasol, ac mae'r myfyrwyr yn dysgu am y ffyrdd gorau o gefnogi dysgu plant drwy ddilyn eu diddordebau er mwyn cefnogi sgiliau dysgu gydol oes.

Mae'r cymhwyster hwn yn golygu y bydd ein myfyrwyr sy'n graddio yn hollol gymwysedig i ymuno â'r gweithlu ar unwaith mewn amrywiaeth o leoliadau plentyndod cynnar.

Am fanylion llawn y cwrs, gan gynnwys rhestr fodiwl llawn, gweler: [abertawe.ac.uk/israddedig/cyrsiau](http://abertawe.ac.uk/israddedig/cyrsiau)

### Fel arfer mae'r MEYSYDD SY'N CAEL EU HASTUDIO'N cynnwys:

#### Blwyddyn 1

- Adeiledd Cymdeithasol Plentyndod
- Archwilio Creadigrwydd a Meddwl yn Feirniadol
- Babanod, Plant Bach, Plant Ifanc a Thechnoleg
- Byd Cymdeithasol Cynnar Plant
- Hawliau, Polisiâu a Gwasanaethau'r Blynyddoedd Cynnar

#### Blwyddyn 2

- Addysgeg ar Waith: Cefnogi Dysgu Gydol Oes
- Datblygiad Plentyn
- Diwylliant ac Iaith Plant
- Chwarae yn Ystod y Blynyddoedd Cynnar
- Gweithio'n Effeithiol Gyda Phlant a Theuluoedd (Dulliau Ymchwil ar gyfer Israddedigion a Blynyddoedd Cynnar)
- TGCh o fewn Ymarfer y Blynyddoedd Cynnar

#### Blwyddyn 3

- Cofnodau Pontio yn y Blynyddoedd Cynnar
- Traethawd Hir (ar draws Semestrau A a B)
- Ymarfer Addysgol mewn Oes Ddigidol
- Ymarfer Myfyriol Proffesiynol



**Blwyddyn Sylfaen** ar gael – am fanylion llawn, gweler tudalennau 58–64



**Cyfleoedd Byd-eang** ar gael †



**Cyfleoedd Lleoliad Gwaith** neu Interniaeth ar gael



**Ysgoloriaethau/Bwrsariaethau** Cymraeg ar gael



**Rhestrir y manylion llawn yn y Grid Cyfeirnodol Cyrsiau † (tudalen 158)**

### CYNNIG NODWEDDIADOL: BBB



Rhestrir y manylion llawn am y gofyniad mynediad a nodweddion y cwrs yn y **Grid Cyfeirnodol Cyrsiau (tudalen 158)**

### BA Anrhydedd Sengl

- ▲ Astudiaethau Plentyndod Cynnar gyda Statws Ymarferydd Blynyddoedd Cynnar
- ◆ Astudiaethau Plentyndod Cynnar gyda Statws Ymarferydd Blynyddoedd Cynnar (gyda Blwyddyn Sylfaen)
- ◆ Astudiaethau Plentyndod Cynnar gyda Statws Ymarferydd Blynyddoedd Cynnar (gyda Blwyddyn Dramor)

▲ 3 BLYNEDD ◆ 4 BLYNEDD

Am y codau UCAS unigol, gweler tudalen we'r cwrs

### GYRFAOEDD YN Y DYFODOL:

Gall myfyrwyr sy'n cwblhau'r radd fynd ymlaen i astudiaeth bellach neu gymhwyso fel:

- Athro Anghenion Arbennig
- Athro Ysgolion Cynradd
- Athro'r Blynyddoedd Cynnar
- Gweithiwr Llywodraeth Cynnar
- Gweithiwr Cymdeithasol
- Therapydd Chwarae

Beth yw'r prif wahaniaeth rhwng y cwrs gradd Astudiaethau Plentyndod Cynnar BA (Anrh.) a'r cwrs gradd Astudiaethau Plentyndod Cynnar gyda Statws Ymarferydd yn y Blynyddoedd Cynnar (EYPS)?

Mae'r rhaglen yn rhannu modiwlau cyffredin sy'n caniatáu i ti deilwra dy nodau gyrfa'r dyfodol wrth ddatblygu dy ddiddordebau unigol, a chael cyfle i ddilyn lleoliadau gwaith; fodd bynnag, mae'r cwrs gradd Astudiaethau Plentyndod Cynnar gyda Statws Ymarferydd yn y Blynyddoedd Cynnar (EYPS) yn cynnwys mwy o brofiad mewn lleoliadau gwaith (700 awr ar leoliad gwaith). Ar y cwrs hwn, mae myfyrwyr yn treulio 700 awr ar leoliad gwaith mewn lleoliadau plentyndod cynnar.



# ASTUDIAETHAU'R OESOEDD CANOL

CAMPWS PARC SINGLETON

Mae Astudiaethau'r Oesoedd Canol yn edrych ar bron 1,000 o flynyddoedd o hanes o safbwynt llenyddiaeth, athroniaeth, cyfraith, crefydd, gwleidyddiaeth a gwrthdaro.

Mae'r dull rhyngddisgyblaethol hwn yn dy alluogi i ymroi'n llwyr i astudio'r cyfnod dynamig hwn, wrth i ti ddatblygu sgiliau ymchwilio a dadansoddi a dysgu sut i gyflwyno dy syniadau yn effeithiol yn ysgrifenedig ac ar lafar.

Mae ein cyrsiau Astudiaethau'r Oesoedd Canol yn dy alluogi i astudio'r Oesoedd Canol mewn ffordd sy'n cyfuno gwahanol ddulliau methodolegol a beirniadol.

Gelli astudio themâu a phynciau gan gynnwys: symud o hanes Diwedd yr Oesoedd Cynnar i Ddechrau'r Canol Oesoedd, y croesgadau, llenyddiaeth Lloegr Eingl-Sacsonaidd, tirweddau Canoloesol, Chaucer, ac angenfilod mewn llenyddiaeth ganoloesol. Gelli hefyd astudio: modiwlau Hanes, Hanes yr Henfyd, Gwareiddiad Clasurol a llenyddiaeth Saesneg.

**Fel arfer mae'r MEYSYDD SY'N CAEL EU HASTUDIO'N cynnwys:**

### Blwyddyn 1

- Creu Hanes
- Ewrop Ganoloesol: Cyflwyniad
- Llenyddiaeth a Chymdeithas yn Ewrop Ganoloesol

### Blwyddyn 2

- Cyfarfyddiadau Canoloesol
- Eitfeddion Rhufain: Creu'r Byd Cristionogol, Bysantiwm, ac Islam ar Ddechrau'r Oesoedd Canol 400-800
- Hanes yr Iaith Ffrangeg
- Lloegr yr Eingl-Sacsoniaid ac Oes y Llychlynwyr
- Rhywio'r Canol Oesoedd: Pŵer a Gwaharddiad
- Y Croesgadau a Gwneud Bedydd Lladin, 1050-1300
- Ymarfer Hanes
- Y Tu Hwnt i Gig a Gwaed: Meddyginiaethau o Ddiwedd y Cynoesoedd i'r Cyfnod Modern Cynnar

### Blwyddyn 3

- Addoli, Duwioldeb a Grym: Y Groesgad Gyntaf a Bydau Cred Ladinaidd, Bysantiaeth a'r Dwyrain Agos Islamaidd
- Brenhiniaeth: Yr Henfyd a Chanoloesol
- Crwsibl y Gorchfygiad: Wessex yn y Nawfed a'r Degfed Ganrif
- Gosod Hanes: Mapio'r Gorfennol Hanesyddol yn Ddigidol
- Y Gyfraith a Chyfiawnder yn Lloegr yn yr Oesoedd Canol
- Y Gwrywaidd a'r Ffiaidd yn yr Oesoedd Canol

# 20

## UCHAF YN Y DU RHAGOLYGN GRADEDDIGION

(Complete University Guide 2021)



**Blwyddyn Sylfaen** ar gael – am fanylion llawn, gweler tudalennau 58-64



**Cyfleoedd Byd-eang** ar gael †



**Rhestrir y manylion llawn yn y Grid Cyfeirnod Cyrsiau † (tudalen 158)**

### CYNNIG NODWEDDIADOL: BBB



Rhestrir y manylion llawn am y gofyniad mynediad a nodweddion y cwrs yn y **Grid Cyfeirnod Cyrsiau (tudalen 158)**

### BA Anrhydedd Sengl

- ▲ Astudiaethau'r Oesoedd Canol
- ◆ Astudiaethau'r Oesoedd Canol (gyda Blwyddyn Dramor)
- ◆ Astudiaethau'r Oesoedd Canol (gyda Blwyddyn Sylfaen)

▲ 3 BLYNEDD ◆ 4 BLYNEDD

**Am y codau UCAS unigol, gweler tudalen we'r cwrs**

### GYRFAOEDD YN Y DYFODOL:

- Addysgu
- Archifwyr Hanesyddol
- Treftadaeth a Thwristiaeth
- Y Gwasanaeth Sifil
- Y Gyfraith

Am fanylion llawn y cwrs, gan gynnwys rhestr fodiwl llawn, gweler: [abertawe.ac.uk/israddedig/cyrsiau](http://abertawe.ac.uk/israddedig/cyrsiau)





# ATHRONIAETH

## CAMPWS PARC SINGLETON

Mae ein gradd mewn Athroniaeth yn archwilio hanfod bod yn ddynol, sut dylem fyw a natur realiti ei hun. Mae'n ymdrin â'r materion hyn o amrywiaeth o safbwyntiau hanesyddol a chyfoes.

Mae ganddi bwyslais cryf ar yr agwedd ymarferol, sy'n annog myfyrwyr i ddeall, nid yn unig y byd o'u cwmpas, ond hefyd i ystyried sut i'w newid er gwell.

Fel myfyriwr Athroniaeth, byddi di'n archwilio cwestiynau sylfaenol ynghylch gwybodaeth, realiti, gwirionedd, moesoldeb, gwleidyddiaeth, natur ddynol a rhesymeg. Fe fyddi di'n dysgu am feddylwyr a damcaniaethau, o fyd Groeg hynafol hyd at heddiw.

Mae rhaglen y radd yn annog myfyrwyr i gymhwyso syniadau athronyddol i faterion a thrafodaethau cyfoes, gan ddangos pwysigrwydd athroniaeth i'n bywydau beunyddiol a chymdeithas yn gyffredinol. Byddi hefyd yn datblygu sgiliau trosglwyddadwy allweddol ac yn agor y drws i amrywiaeth eang o gyfleoedd gyrfa.

### Fel arfer mae'r MEYSYDD SY'N CAEL EU HASTUDIO'N cynnwys:

#### Blwyddyn 1

- Athroniaeth yr Henfyd
- Athroniaeth Wleidyddol
- Cyflwyniad i Foeseg
- Gwybodaeth a Realiti
- Rhesymu Beirniadol

#### Blwyddyn 2

- Athroniaeth Gyfandirol
- Athroniaeth y Meddwl ac Emosiwn
- Athroniaeth ac Oes y Goleuo
- Dadleuon Moesol Cyfoes
- Hanes Syniadaeth Wleidyddol

#### Blwyddyn 3

- Athroniaeth a Llenyddiaeth
- Athroniaeth Ffeministaidd
- Athroniaeth yr Ugeinfed Ganrif
- Gweriniaeth Plato
- Traethawd Hir



Cyfleoedd Byd-eang ar gael †



Rhestrir y manylion llawn yn y Grid Cyfeirnod Cyrsiau † (tudalen 158)

### CYNNIG NODWEDDIADOL: BBB



Rhestrir y manylion llawn am y gofyniad mynediad a nodweddion y cwrs yn y Grid Cyfeirnod Cyrsiau (tudalen 158)

### BA Anrhydedd Sengl

- ▲ Athroniaeth
- ◆ Athroniaeth (gyda Blwyddyn Dramor)

### ▲ 3 BLYNEDD ◆ 4 BLYNEDD

Am y codau UCAS unigol, gweler tudalen we'r cwrs

### GYRFAOEDD YN Y DYFODOL:

- Addysg
- Busnes
- Cyllid
- Cysylltiadau Cyhoeddus a'r Cyfryngau
- Llywodraeth a Gwleidyddiaeth
- Marchnata

Am fanylion llawn y cwrs, gan gynnwys rhestr fodiwl llawn, gweler: [abertawe.ac.uk/israddedig/cyrsiau](http://abertawe.ac.uk/israddedig/cyrsiau)



# ATHRONIAETH, GWLEIDYDDIAETH AC ECONOMEG (AGE)

CAMPWS PARC SINGLETON

Abertawe yw'r unig Brifysgol yng Nghymru, ac un o'r ychydig brifysgolion yn y DU sy'n cynnig Athroniaeth, Gwleidyddiaeth ac Economeg (AGE) – wedi'i hystyried ers tro fel paratoad delfrydol ar gyfer amrywiaeth eang o yrfaeodd mewn bywyd cyhoeddus.

Drwy ymgysylltu ag athroniaeth, gwleidyddiaeth ac economeg, byddi di'n meithrin dealltwriaeth unigryw o faterion cymdeithasol cyfoes, fel cyfiawnder, grym, cydraddoldeb a hunaniaeth.

Mae'r cynllun gradd Athroniaeth, Gwleidyddiaeth ac Economeg yn cynnwys materion craidd yn y tri phwnc, ac mae pob un yn darparu set sgiliau amlwg. Fodd bynnag, mae'r rhaglen wedi'i strwythuro er mwyn i ti allu arbenigo yn y maes/meysydd pwnc sydd o'r diddordeb mwyaf i ti. Mae ein rhaglen hefyd yn archwilio croestoriadau'r tri phwnc, er enghraifft, astudiaethau athronyddol o gyfiawnder economaidd, ac astudiaethau gwleidyddol o ddatblygiad economaidd a chymdeithasol.

Byddi di hefyd yn gallu astudio, ymhlith pethau eraill, athroniaeth foesol a gwleidyddol, hanes syniadaeth wleidyddol, hanes syniadaeth wleidyddol, hanes economaidd, integreiddio Ewropeaidd, polisi cyhoeddus a gwleidyddiaeth Prydain, globaleiddio, microeconomeg a macroeconomeg, econometreg, ac economeg amgylcheddol ac economeg adnoddau.

Mae'r modiwl unigryw 'Senedd Cymru' yn cynnwys interniaeth cystadleuol wedi'i goruchwyllo gydag aelod o Senedd Cymru gan dy alluogi ti i ddysgu am lunio polisiau yng Nghymru, yn ddamcaniaethol ac yn ymarferol.

## Fel arfer mae'r MEYSYDD SY'N CAEL EU HASTUDIO'N cynnwys:

### Blwyddyn 1

- Athroniaeth Wleidyddol
- Cyflwyniad i Foeseg
- Gwleidyddiaeth a'r Bobl
- Gwybodaeth a Gwirionedd
- Macro-economeg 1
- Mathemateg 1 ar gyfer Economeg
- Micro-economeg 1

### Blwyddyn 2

- Globaleiddio
- Hanes Syniadaeth Wleidyddol
- Macro-economeg 2
- Materion Sylfaenol mewn Athroniaeth Foesol a Chymdeithasol
- Micro-economeg 2

### Blwyddyn 3

- Cyfalafiaeth a Chyfiawnder
- Econometreg
- Gwleidyddiaeth a Datblygu Rhyngwladol
- Senedd Cymru
- Traethawd Hir

# 12

UCHAF YN Y DU  
ADRAN ASTUDIAETHAU  
GWLEIDYDDOL A  
DIWYLLIANNOL  
(The Guardian University  
Guide 2021)



**Blwyddyn Sylfaen**  
ar gael – am fanylion llawn,  
gweler tudalennau 58-64



**Cyfleoedd Byd-eang** ar gael †



**Cyfleoedd Lleoliad Gwaith**  
neu Interniaeth ar gael



**Rhestrir y manylion llawn yn y Grid**  
Cyfeirnod Cysiau † (tudalen 158)

## CYNNIG NODWEDDIADOL: BBB

Rhestrir y manylion llawn am y gofyniad  
ymnediad a nodweddion y cwrs yn y  
Grid Cyfeirnod Cysiau † (tudalen 158)

## BA Anrhydedd Sengl

- ▲ Athroniaeth, Gwleidyddiaeth ac Economeg
- ◆ Athroniaeth, Gwleidyddiaeth ac Economeg (gyda Blwyddyn Dramor)
- ◆ Gwleidyddiaeth (gyda Blwyddyn Sylfaen)

▲ 3 BLYNEDD ◆ 4 BLYNEDD

Am y codau UCAS unigol,  
gweler tudalen we'r cwrs

## GYRFAOEDD YN Y DYFODOL:

- Busnes
- Cyfryngau a Chysylltiadau Cyhoeddus
- Gwasanaethau Cyhoeddus
- Llywodraeth a Gwleidyddiaeth
- Sefydliadau Dyngarol
- Y Gyfraith

Am fanylion llawn y cwrs, gan gynnwys rhestr fodiwl llawn, gweler:  
[abertawe.ac.uk/israddedig/cysiau](http://abertawe.ac.uk/israddedig/cysiau)



# BIOCEMEG

## CAMPWS PARC SINGLETON

Mae BioceMeg yn hanfodol wrth astudio a thrin clefydau, wrth ddatblygu cynhyrchion fferyllol, ac wrth roi sylw i'r perthnasau cymhleth rhwng ein hamgylchedd.

Byddi di'n dysgu am y prosesau cemegol sy'n digwydd o fewn organeddau byw ac yn astudio sut mae celloedd yn gweithio ar lefelau is-gellog a moleciwlaidd ac yn ennill dealltwriaeth drylwyr o swyddogaeth fiocegegol organeddau byw, o facteria i blanhigion, anifeiliaid a bodau dynol.

Byddi di'n elwa ar gael mynediad i gyfleusterau ymchwil o'r radd flaenaf, gan gynnwys offer biodadansodol megis cromatograffi hylif perfformiad uchel, cromatograffi nwy, sbectrometreg màs, offer dadansoddi DNA a phrotein, a dadansoddwyr delweddu cyfrifiadurol ar gyfer astudiaethau moleciwlaidd neu gellog.

Fe fyddi di'n datblygu sgiliau rheoli prosiect arbennig ac yn dysgu dylunio arbrofion a chynllunio rhaglenni gwaith.

Mae cymysgedd o fodiwlau gorfodol a dewisol yn rhoi'r hyblygrwydd i ti deilwra dy radd i gyd-fynd â dy ddiddordebau penodol, dy amcanion o ran gyrfa, a dy gynlluniau ar gyfer astudio pellach. Mae hefyd gradd gydanrhydedd gyda Geneteg ar gael sy'n cyfuno dwy ddisgyblaeth sy'n gydberthynol ac sy'n gorgyffwrdd.

### Rhaglen MSci:

Mae'r radd israddedig integredig uwch hon yn dilyn ein rhaglen BSc BioceMeg yn ychwanegu hyfforddiant arbenigol ychwanegol mewn ystod eang o dechnegau labordy ac yn datblygu prosiect ymchwil annibynnol estynedig uwch i'r rhaglen 3 blynedd BSc BioceMeg. Mae'r cwrs hwn yn rhoi cymhwyster lefel meistri i ti wrth dalu ffoedd dysgu israddedig ac mae'n ddelfrydol os wyt ti'n cynllunio ar yrfa mewn ymchwil.

### BioceMeg

#### Fel arfer mae'r MEYSYDD SY'N CAEL EU HASTUDIO'N cynnwys:

##### Blwyddyn 1

- BioceMeg ragarweiniol
- Cemeg organig
- Sgiliau bioceMeg
- Ynni a metaboledd

##### Blwyddyn 2

- Asidau amino, lipid a steroidau
- Bioystadegau
- Rheoleiddio metabolig
- Technegau ar gyfer bioleg moleciwlaidd

##### Blwyddyn 3

- Biotechnoleg a pheirianeg protein
- Biowybodeg
- Prosiect ymchwil annibynnol o dan arweiniad gwyddonydd ymchwil proffesiynol
- Trosglwyddiad pilennau ac ynni

##### Blwyddyn 4 (MSci yn unig)

- Cyflew syniadau o wyddoniaeth
- Entrepreneuriaeth
- Prosiect ymchwil annibynnol uwch o dan arweiniad gwyddonydd ymchwil proffesiynol

1<sup>AF</sup>

## YN Y DU AMGYLCHEDD YMCHWIL

(Fframwaith Rhagoriaeth  
Ymchwil 2014)



**Blwyddyn Sylfaen**  
ar gael – am fanylion llawn,  
gweler tudalennau 58-64



**Cyfleoedd Byd-eang** ar gael †



**Ysgoloriaethau/Bwrsariaethau  
Cymraeg** ar gael



**Rhestrir y manylion llawn yn y Grid  
Cyfeiriodi Cyrsiau † (tudalen 159)**

### CYNNIG NODWEDDIADOL:

**BSc: AAB-BBB** (gan gynnwys Cemeg  
ac un pwnc STEM arall, Bioleg fel arfer)



Rhestrir y manylion llawn am y gofyniad  
mynediad a nodweddion y cwrs yn y  
Grid Cyfeiriodi Cyrsiau (tudalen 159)

#### BSc Anrhydedd Sengl

- ▲ BioceMeg
- ◆ BioceMeg (gyda Blwyddyn Sylfaen)

#### BSc Cydanrhydedd BioceMeg a

- ▲ Geneteg
- ◆ Geneteg (gyda Blwyddyn Sylfaen)

#### MSci Anrhydedd Sengl

- ◆ BioceMeg

#### MSci Cydanrhydedd BioceMeg a

- ◆ Geneteg

BioceMeg Feddygol – gweler tudalen 75

#### ▲ 3 BLYNEDD ◆ 4 BLYNEDD

Am y codau UCAS unigol,  
gweler tudalen we'r cwrs

### GYRFAOEDD YN Y DYFODOL:

- Amaethyddiaeth
- Biodanwyddau
- Cemeg Ddiwydiannol
- Cynhyrchion Fferyllol
- Gwyddorau Fforensig
- Milfeddygaeth

Am fanylion llawn y cwrs, gan gynnwys rhestr fodiwl llawn, gweler:  
[abertawe.ac.uk/israddedig/cyrsiau](http://abertawe.ac.uk/israddedig/cyrsiau)



# Ffion Evans

## BSc BIOCEMEG

Graddiodd yn 2020

I ddysgu mwy am ein storïau myfyrwyr, gweler:



[abertawe.ac.uk/astudio/ein-storïau-myfyrwyr](https://abertawe.ac.uk/astudio/ein-storïau-myfyrwyr)

Wrth benderfynu ar brifysgol, roedd y cyfle i astudio trwy'r Gymraeg yn bwysig iawn i mi. Roedd Prifysgol Abertawe yn cynnig y cwrs Biocemeg yn rhannol trwy'r Gymraeg. Wrth ddod i ddiwrnod agored roedd y campws yn teimlo'n gartrefol i mi ac roedd y staff yn gyfeillgar, yn gefnogol ac yn frwdfrydig iawn am y cwrs. Yn yr ysgol, Bioleg a Chemeg oedd fy hoff bynciau. Mae gen i ddiddordeb mawr yn y newidiadau sy'n digwydd yn y corff wrth ddioddef o glefydau gwahanol, yn enwedig cyflyrau niwroddirywiol. Felly, roedd astudio Biocemeg yn ehangu fy nealltwriaeth o'r pynciau yma a chefais gyfle i wneud prosiect ymchwil ar glefyd niwroddirywiol yn fy mhedwaredd flwyddyn.

Roedd parhau i astudio yn rhannol trwy'r Gymraeg yn y Brifysgol yn teimlo fel cam naturiol i mi. Wrth astudio trwy'r Gymraeg roeddwn i yn rhan o grŵp tiwtorial cyfrwng Cymraeg a ches i'r cyfle i dderbyn rhai o fy narlithoedd trwy'r Gymraeg, a chymorth mewn sesiynau labordy. Ges i'r cyfle anhygoel o gael mynd ar leoliad i Brifysgol Caerdydd yn fy mhedwaredd flwyddyn i gymryd rhan mewn prosiect ymchwil gyda goruchwyliwr cyfrwng Cymraeg.

Cefais Ysgoloriaeth Cymhelliant y Coleg Cymraeg Cenedlaethol yn fy nhair blynedd gyntaf a Bwrsari Academi Hywel Teifi yn fy mlwyddyn olaf. Mae'r arian ychwanegol yn gefnogaeth enfawr wrth brynu adnoddau a helpu gyda chostau byw a theithio wrth astudio. Roedd yr arian ychwanegol wir wedi helpu i leihau'r pwysau ariannol!

Dwi wir yn annog myfyrwyr sy'n meddwl astudio trwy'r Gymraeg i wneud hynny! Dwi wedi derbyn lluo o gyfleoedd wrth astudio trwy'r Gymraeg gan gynnwys bod yn llysgennad ar gyfer y Coleg Cymraeg yn fy ail flwyddyn a derbyn Tystysgrif Sgiliau Iaith. Mae astudio trwy'r Gymraeg yn agor drysau i ti!



# BIOCEMEG FEDDYGOL

## CAMPWS PARC SINGLETON

Mae BioCemeg Fedyd gol wrth wraidd meddygaeth fodern. Mae'n rhan hanfodol o'n dealltwriaeth o achosion ac effeithiau clefydau a'r ffordd rydym yn datblygu triniaethau newydd.

Byddi di'n dysgu sut mae celloedd yn gweithio ar lefelau is-gellog a moleciwlaidd, gan olygu y byddi di'n ennill dealltwriaeth drylwyr o swyddogaeth biocemegol organeddau byw, yn arbennig anifeiliaid a bodau dynol.

Byddi di'n elwa ar gael mynediad i gyfleusterau ymchwil o'r radd flaenaf yn yr Ysgol Fedyd gaeth, gan gynnwys offer biodadansoddol megis cromatograffi hylif perfformiad uchel, cromatograffi nwy, sbectrometreg màs, offer dadansoddi DNA a phrotein, a dadansoddwyr delweddu cyfrifiadurol ar gyfer astudiaethau moleciwlaidd neu gellog.

Fe fyddi di'n datblygu sgiliau rheoli prosiect arbennig ac yn dysgu dylunio arbrofion a chynllunio rhaglenni gwaith.

### RHAGLEN MSci:

Mae'r radd israddedig integredig uwch hon yn ychwanegu hyfforddiant arbenigol ychwanegol mewn ystod eang o dechnegau labordy ac yn datblygu prosiect ymchwil annibynnol estynedig uwch i'r rhaglen 3 blynedd BSc BioCemeg Fedyd gol. Mae'r cwrs hwn yn rhoi cymhwyster lefel meistr i ti wrth dalu ffioedd dysgu israddedig ac mae'n ddelfrydol os wyt ti'n cynllunio ar yrfa mewn ymchwil.

### Fel arfer mae'r MEYSYDD SY'N CAEL EU HASTUDIO'N cynnwys:

#### Blwyddyn 1

- BioCemeg ragarweiniol
- Ffisioleg ddynol
- Sgiliau BioCemeg
- Ynni a metaboledd

### BioCemeg Fedyd gol

### Llwybrau i Fedyd gaeth

#### Blwyddyn 2

- BioCemeg glinigol a fffisioleg
- Gwyddor meddygol mewn ymarfer
- Imiwnoleg ddynol
- Technegau ar gyfer bioleg moleciwlaidd

#### Blwyddyn 3

- Imiwnopatholeg ddynol
- Prosiect ymchwil annibynnol dan arweiniad gwyddonydd ymchwil proffesiynol
- Tocsicoleg Geneteg
- Trosglwyddiad philennau ac ynni

#### Blwyddyn 4 (MSci yn unig)

- Cyfleu syniadau o wyddoniaeth
- Entrepreneuriaeth
- Prosiect ymchwil annibynnol uwch dan arweiniad gwyddonydd ymchwil proffesiynol

Am fanylion llawn y cwrs, gan gynnwys rhestr fodiwl llawn, gweler: [abertawe.ac.uk/israddedig/cyrsiau](http://abertawe.ac.uk/israddedig/cyrsiau)



(The Times and Sunday Times Good University Guide 2021)



**Blwyddyn Sylfaen**  
ar gael – am fanylion llawn, gweler tudalennau 58-64



**Cyfleoedd Byd-eang** ar gael †



**Ysgoloriaethau/Bwrsariaethau Cymraeg** ar gael



**Rhestrir y manylion llawn yn y Grid Cyfeirmodi Cyrsiau † (tudalen 159)**

### CYNNIG NODWEDDIADOL: AAB-BBB

(gan gynnwys Cemeg ac un pwnc STEM arall, Bioleg fel arfer)



Rhestrir y manylion llawn am y gofyniad mynediad a nodweddion y cwrs yn y Grid Cyfeirmodi Cyrsiau (tudalen 159)

### BSc Anrhydedd Sengl

- ▲ BioCemeg Fedyd gol
- ◆ BioCemeg Fedyd gol (gyda Blwyddyn Sylfaen)

### MSci Anrhydedd Sengl

- ◆ BioCemeg Fedyd gol

BioCemeg – gweler tudalen 73

### ▲ 3 BLYNEDD ◆ 4 BLYNEDD

Am y codau UCAS unigol, gweler tudalen we'r cwrs

### GYRFAOEDD YN Y DYFODOL:

- Cynhyrchion Fferyllol
- Labordai Meddygol
- Proffesiynau Iechyd (ar ôl astudiaeth bellach) e.e. Meddyg, Cymdeithion Meddygol, Deintydd neu Filfeddyg.
- Ymchwil Canser



### LLWYBR MEDDYGAETH I RADDEDIGION:

Mae'r radd hon yn rhan o'n rhaglen Llwybrau i Fedyd gaeth. Cyn belled â dy fod yn bodloni'r gofynion mynediad, ac wedi dilyn y modiwl Llwybr i Fedyd gaeth gallwn dy warantu y cei gyfweiliad ar gyfer ein cwrs MBBCB Meddygaeth i Raddedigion.



# BIOLEG A'R GWYDDORAU BIOLEGOL

## CAMPWS PARC SINGLETON



Mae dealltwriaeth academaidd ddofn o fywyd ar y ddaear yn bwysicach heddiw nag erioed o'r blaen. Drwy astudio'r amrywiaeth aruthrol o organebau byw sy'n bodoli, gallwn nodi bygythiadau argyfyngus a chyfluoedd pwysig, o'r raddfa leiaf i'r fwyaf.

Bydd gennyf hyblygrwydd i ti ymchwilio i fywyd naturiol ym mha faes bynnag sydd o ddiddordeb i ti.

Bydd y cyrsiau maes sydd ar gael yn lleol, trefol ac yn rhyngwladol yn dy alluogi i weithio mewn amrywiaeth o gynefinoedd. Gelli astudio ecosystemau morol arfordirol trawiadol, amgylcheddau dŵr croyw/gwlyptir a chynefinoedd Penrhyn Gŵyr sydd ar garreg y drws.

Bydd di'n elwa ar gael mynediad i gyfleusterau addysgu o'r radd flaenaf mewn meysydd ecolegol, ffisiolegol a moleciwlaidd. Ymhlith ein cyfleusterau, mae'r Ganolfan Ymchwil Ddyfrol Gynaliadwy, Amgueddfa Sŵolegol, cwch arolygu dosbarth catamaran 18 metr pwrpasol a chanolfan ddelweddu unigryw sy'n dangos gwybodaeth amlddimensiynol o ddata dilyn trywydd anifeiliaid.

Yn dy flwyddyn olaf, fe fyddi di'n gwneud prosiect ymchwil, a all fod yn seiliedig ar y maes, ar y labordy neu'n hollol ddadansoddol.

### Fel arfer mae'r MEYSYDD SY'N CAEL EU HASTUDIO'N cynnwys:

#### Blwyddyn 1

- Amrywiaeth ac ymddygiad anifeiliaid
- Bioleg gelloedd a microbaidd, ecoleg ac ymddygiad anifeiliaid
- Botaneg ac Ecoleg
- Bywyd yn y Cefnforoedd
- Esblygiad a Geneteg
- Sgiliau Craidd ar gyfer Gwyddorau Biolegol

#### Blwyddyn 2

- Amrywiaeth ac ymddygiad anifeiliaid
- Infertebratau Morol
- Microbioleg ecolegol a chylchoedd bywyd
- Parasitoleg
- Pysgodeg
- Ymddygiad anifeiliaid ym maes cadwraeth a lles

#### Blwyddyn 3

- Bioamrywiaeth
- Cadwraeth planhigion ac ecoleg
- Dulliau biolegol o reoli plâu di-asgwrn-cefn
- Epidemioleg afiechydon milheintiol
- Ffiseg i fiolegwyr

### Mae achrediaidau'n cynnwys:



Am fanylion llawn y cwrs, gan gynnwys rhestr fodiwl llawn, gweler: [abertawe.ac.uk/israddedig/cyrsiau](http://abertawe.ac.uk/israddedig/cyrsiau)



#### Blwyddyn Sylfaen

ar gael – am fanylion llawn, gweler tudalennau 58-64



#### Cyfluoedd Byd-eang ar gael †



#### Cyfluoedd Lleoliad Gwaith neu Interniaeth ar gael



#### Ysgoloriaethau/Bwrsariaethau Cymraeg ar gael



#### Rhestrir y manylion llawn yn y Grid Cyfeirmodi Cyrsiau † (tudalen 159)

### CYNNIG NODWEDDIADOL:

**BSc: ABB-BBB** (gan gynnwys Bioleg neu Fioleg Ddynol)



Rhestrir y manylion llawn am y gofyniad mynediad a nodweddion y cwrs yn y **Grid Cyfeirmodi Cyrsiau (tudalen 159)**

### BSc Anrhydedd Sengl

- ▲ Bioleg
- ◆ Bioleg (gyda Blwyddyn mewn Diwydiant/Dramor)
- ◆ Bioleg (gyda Blwyddyn Sylfaen)
- ▲ Gwyddorau Biolegol (gan ohirio dewis o arbenigedd)
- ◆ Gwyddorau Biolegol (gyda Blwyddyn Dramor gan ohirio dewis o arbenigedd)

Bioleg y Môr – gweler tudalen 77  
Gwyddor Amgylcheddol ac Argyfwng yr Hinsawdd – gweler tudalen 109  
Sŵoleg – gweler tudalen 150

### ▲ 3 BLYNEDD ◆ 4 BLYNEDD

Am y codau UCAS unigol, gweler tudalen we'r cwrs

### GYRFAOEDD YN Y DYFODOL:

- Addysgu
- Biotechnolegydd
- Cadwraethau
- Rheolaeth Amgylcheddol
- Ymchwil Ôl-raddedig



# BIOLEG Y MÔR

## CAMPWS PARC SINGLETON

Mae Bioleg y Môr yn Abertawe yn gwrs hynod ymarferol. Mae'r Brifysgol mewn lle delfrydol ar gyfer gwaith maes bioleg y môr, ar y tir neu ar gwch. Mae Penrhyn Gŵyr gerllaw yn cynnig amrywiaeth o gynefinoedd i'w hastudio, o draethau caregog agored a chlogwyni serth i faeau bach cysgodol a thwyni tywod, morfeydd heli cefnfor agored, y dyfnfor a fflatiau dryslyd aberol.

Byddi di'n cael hyfforddiant mewn amrywiaeth o dechnegau gwneud arolygon a samplu, a byddi di'n cael profiad yn adnabod amrywiaeth eang o infertebratau a physgod sy'n byw ar wely'r môr.

Bydd y cyrsiau maes sydd ar gael yn lleol ac yn rhyngwladol yn dy alluogi i weithio mewn amrywiaeth o gynefinoedd. Ymhlith y prosiectau diweddar mae ymfudiad crwbanod môr, ymddygiad morfilod, a llygredd olew. Mae'n bosibl y cei gyfle i ymuno â chwrs maes rhyngwladol yn Puerto Rico neu Malaysia\*.

Ymhlith ein cyfleusterau addysgu ac ymchwil sydd ar flaen y gad mae'r Ganolfan Ymchwil Ddyfrol Gynaliadwy, amgueddfa sŵolegol, cwch arolygu dosbarth catamaran 18 metr pwrpasol a chanolfan ddelweddu unigryw sy'n dangos gwybodaeth amlddimensiynol o ddata dilyn trywydd anifeiliaid.

### Fel arfer mae'r MEYSYDD SY'N CAEL EU HASTUDIO'N cynnwys:

#### Blwyddyn 1

- Amrywiaeth ac Ymddygiad Anifeiliaid
- Bywyd yn y Cefnforoedd
- Bioleg Gelloedd a Microbaidd
- Esblygiad a Geneteg

#### Blwyddyn 2

- Cwrs maes bioleg y môr (Sir Benfro)
- Ecosystemau Morol: Bygythiadau a Chadwraeth
- Infertebratau Morol
- Pysgodeg
- Technegau mewn Bioleg y Môr

#### Blwyddyn 3

- Bioleg Begynol
- Ecoleg Forol Drofannol a Chadwraeth
- Pysgodfeydd a Dyframaeth
- Sgiliau Proffesiynol mewn Bioleg y Môr

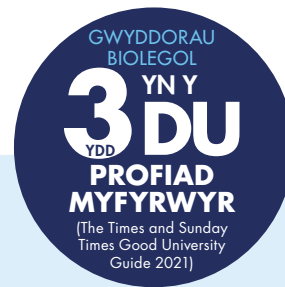

**Blwyddyn Sylfaen**  
ar gael – am fanylion llawn, gweler tudalennau 58-64



**Cyfleoedd Byd-eang** ar gael †



**Cyfleoedd Lleoliad Gwaith** neu Interniaeth ar gael



**Ysgoloriaethau/Bwrsariaethau Cymraeg** ar gael



**Rhestrir y manylion llawn yn y Grid Cyfeirmodi Cyrsiau † (tudalen 159)**

### CYNNIG NODWEDDIADOL: ABB-BBB (gan gynnwys Bioleg neu Fioleg Ddynol)



Rhestrir y manylion llawn am y gofyniad mynediad a nodweddion y cwrs yn y **Grid Cyfeirmodi Cyrsiau (tudalen 159)**

### BSc Anrhydedd Sengl

- ▲ Bioleg y Môr
- ◆ Bioleg y Môr (gyda Blwyddyn mewn Diwydiant/Dramor)
- ◆ Bioleg (gyda Blwyddyn Sylfaen) yn arwain at BSc Bioleg y Môr

Bioleg – gweler tudalen 76  
Sŵoleg – gweler tudalen 150

### ▲ 3 BLYNEDD ◆ 4 BLYNEDD

**Am y codau UCAS unigol, gweler tudalen we'r cwrs**

### GYRFAOEDD YN Y DYFODOL:

- Addysgu
- Cadwraethau
- Ymchwilydd Morol
- Ymchwil Ôl-raddedig
- Ymgynghorydd Amgylcheddol

\* Gall teithiau maes, gan gynnwys teithiau maes rhyngwladol, newid.

### Mae achrediaidau'n cynnwys:



Am fanylion llawn y cwrs, gan gynnwys rhestr fodiwl llawn, gweler: [abertawe.ac.uk/israddedig/cyrsiau](http://abertawe.ac.uk/israddedig/cyrsiau)



# BYDWREIGIAETH

## CAMPWS PARC SINGLETON

Bydd ein gradd mewn Bydwreigiaeth yn dy helpu i ddatblygu'r arbenigedd clinigol a rhyngpersonol er mwyn sicrhau lles corfforol ac emosïynol merch yn ystod ei beichiogrwydd, genedigaeth y plentyn ac ar ôl iddi ddod yn rhiant newydd.

Mae'n cyfuno gwaith academiaidd â lleoliadau ymarferol ledled de-orllewin Cymru, lle y bydd y myfyrwyr yn gweithio gyda bydwragedd mewn timau cymunedol, canolfannau geni a arweinir gan fydwragedd ac unedau mamolaeth mewn ysbtyai.

Mae llawer o'n staff academiaidd yn fydwragedd cofrestredig sy'n weithgar mewn ymarfer ac ymchwil, gan ddarparu dealltwriaeth broffesiynol ac arbenigedd ymarferol.

Mae ein cyfleusterau ardderchog yn cynnwys ystafell glinigol realistig sy'n dy alluogi i roi dy wybodaeth ddamcaniaethol ar waith.

Hefyd, bydd cyfleoedd unigryw i ti fagu profiad mewn addysg cynenedigol, ôl-enedigol a chymorth bwydo ar y fron drwy gymryd rhan mewn gweithgareddau a gynigir drwy ein Hacademi Iechyd a Llesiant ar y campws. Fel myfyrwr bydwreigiaeth, byddi di'n treulio tua hanner dy gwrs ar leoliadau gwaith clinigol ledled Cymru, a fydd yn darparu'r sgiliau sydd eu hangen arnat i ddechrau dy yrfa.

Pan wyt yn gwneud cais ar gyfer hwn, dylet ddangos dy ddealltwriaeth o rôl y fydwrraig a dangos dy ymwybyddiaeth o rai o faterion yn yr arfer bydwreigiaeth cyfredol. Dylai dy gais esbonio pam dy fod ti'n meddwl y byddi di'n fydwrraig dda ac yn dangos dy ymrwymiad i fydwrigiaeth fel dy yrfa yn y dyfodol.

### Mae achrediaidau'n cynnwys:

**NMC** Nursing & Midwifery Council

Am fanylion llawn y cwrs, gan gynnwys rhestr fodiwl llawn, gweler: [abertawe.ac.uk/israddedig/cyrsiau](http://abertawe.ac.uk/israddedig/cyrsiau)

### Fel arfer mae'r MEYSYDD SY'N CAEL EU HASTUDIO'N cynnwys:

#### Blwyddyn 1

- Biowyddorau ar gyfer bydwreigiaeth
- Bydwreigiaeth ac iechyd cyhoeddus
- Cyflwyniad i'r proffesiwn bydwreigiaeth
- Sylfeini ar gyfer ymarfer bydwreigiaeth

#### Blwyddyn 2

- Anghenion cymhleth mewn beichiogrwydd
- Cyd-destun seicogymdeithasol a diwyllianol beichiogrwydd
- Datblygu fy ymarfer bydwreigiaeth
- Gofal mamolaeth brys a chymhleth

#### Blwyddyn 3

- Cydgrynhoi fy ymarfer bydwreigiaeth
- Bod yn fydwrraig – y gwithiad olaf
- Defnyddio ymchwil i lywio ymarfer
- Paratoi ar gyfer ymarfer proffesiynol



### NHS DIM FFFIOEDD DYSGU: Myfyrwyr y DU\*\*

Gwna gais am becyn cymorth ychwanegol drwy gynnwys Bwrsariaeth GIG Cymru. (\*\*amodau yn berthnasol)

[abertawe.ac.uk/benthyciadau-a-granitia/cwrs-a-ariennir-gan-y-gig](http://abertawe.ac.uk/benthyciadau-a-granitia/cwrs-a-ariennir-gan-y-gig)

Cyfleoedd Byd-eang ar gael †

Cyfleoedd Lleoliad Gwaith neu Interniaeth ar gael

Ysgoloriaethau/Bwrsariaethau Cymraeg ar gael

Rhestrir y manylion llawn yn y Grid Cyfeiriodi Cysiau † (tudalen 160)

### CYNNIG NODWEDDIADOL: BBB

Rhestrir y manylion llawn am y gofyniad mynediad a nodweddion y cwrs yn y Grid Cyfeiriodi Cysiau (tudalen 160)

### BMid Anrhydedd Sengl

▲ Bydwreigiaeth

▲ 3 BLYNEDD

Am y codau UCAS unigol, gweler tudalen we'r cwrs

### GYRFAOEDD YN Y DYFODOL:

Cyflog cychwynnol y GIG ar gyfer Bydwragedd yw £24,907 (Band 5). Yn ystod gyrfa, gall y cyflog godi i £43,772.

### NYRSIO OEDOLION COFRESTRDIG NMC

Efallai bydd nyrsys sydd wedi'u cofrestru gyda'r NMC yn gymwys i ymgaisio am ein cwrs Bydwreigiaeth cyn cofrestru byr (20 mis). Cysyllta â ni am ragor o wybodaeth: [chhsadmissions@abertawe.ac.uk](mailto:chhsadmissions@abertawe.ac.uk)





Mae'r cwricwlwm Cemek yn Abertawe yn cael ei lywio gan anghenion diwydiant modern a'i ddiweddarau'n gyson, gan sicrhau y byddi di bob amser yn dysgu deunydd perthnasol y gellir ei gymhwyso at y byd ehangach.

Byddi di'n derbyn ystod eang o wybodaeth y bydd ei hangen arnat ti i weithio ym maes Cemek a'r wybodaeth ddofn i dy alluogi i arbenigo trwy ein hymchwil arloesol cyfredol ym meysydd cynhyrchion naturiol, peirianeg deunyddiau a meddygaeth.

Mae ein pynciau craidd yn ymdrin â chemeg offerynnol a dadansodol yn ogystal â chemeg organig, anorganig a ffisegol.

Cei gyfle i wneud gwaith ymchwil arloesol, gan gyfrannu at brosiect ymchwil neu fwrw ymlaen â dy syniadau dy hun.

Rydym yn cynnig y posibilrwydd o feithrin sgiliau ymchwil yn gynnar, gan annog a hwyluso ffyrdd i ti ddatblygu cynlluniau a syniadau ymchwil, ysgrifennu cynigion, gwneud ymchwil ym maes cemeg gan ryngweithio â disgyblaethau eraill, dadansoddi data ymchwil a chyflwyno canlyniadau dy ymchwil mewn gwaith llafar ac ysgrifenedig.

**Fel arfer mae'r MEYSYDD SY'N CAEL EU HASTUDIO'N cynnwys:**

**Blwyddyn 1**

- Adweithedd mewn cemeg
- Meddwl mewn cemeg
- Strwythur a bondio
- Ymarfer mewn cemeg

**Blwyddyn 2**

- Cemeg ffisegol pellach
- Cemeg fiolegol a meddyginiaethol
- Cemeg gyfrifiadurol a damcaniaethol
- Cemeg inorganig pellach
- Cemeg organig pellach
- Datblygiad proffesiynol a chynllunio gyrfa

**Blwyddyn 3**

- Cemeg offerynnol ffisegol a damcaniaethol
- Cemeg inorganig
- Cemeg organig
- Prosiect cemeg
- Prosiect cemeg deunyddiau

**Blwyddyn 4 (MChem)**

- Cemeg offerynnol, ffisegol a damcaniaethol uwch
- Cemeg gynnyrch organig, meddyginiaethol a naturiol uwch
- Deunyddiau anorganig uwch
- Prosiect ymchwil

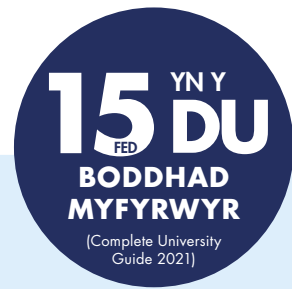

**Blwyddyn Sylfaen**  
ar gael – am fanylion llawn, gweler tudalennau 58-64



**Cyfleoedd Byd-eang** ar gael †



**Cyfleoedd Lleoliad Gwaith** neu Interniaeth ar gael



**Ysgoloriaethau/Bwrsariaethau Cymraeg** ar gael



**Rhestrir y manylion llawn yn y Grid Cyfeiriodi Cyrsiau † (tudalen 160)**

**CYNNIG NODWEDDIADOL:**

**BSc: ABB-BBB**  
**MChem: AAB-ABB**

(gan gynnwys Cemek. Os nad wyt yn astudio Mathemateg Safon Uwch, mae angen Mathemateg TGAU Gradd B (6))



Rhestrir y manylion llawn am y gofyniad mynediad a nodweddion y cwrs yn y **Grid Cyfeiriodi Cyrsiau (tudalen 160)**

**BSc Anrhydedd Sengl**

- ▲ Cemeg
- ◆ Cemeg (gyda Blwyddyn Sylfaen)
- ◆ Cemeg (gyda Blwyddyn mewn Diwydiant/Dramor)

**MChem Anrhydedd Sengl**

- ◆ Cemeg

▲ 3 BLYNEDD ◆ 4 BLYNEDD

**Am y codau UCAS unigol, gweler tudalen we'r cwrs**

**GYRFAOEDD YN Y DYFODOL:**

- Darganfod meddyginiaethau newydd
- Gwyddor Dadansodol a Fforensig
- Gwyddorau Amgylcheddol
- Rheoli
- Ynni Adnewyddadwy
- Ymchwil a datblygu yn y byd academaidd neu ddiwydiant



**CLYWEDEG**  
CAMPWS PARC SINGLETON

Bydd ein gradd Clywedeg yn rhoi dealltwriaeth arbenigol i ti o wyddor clywed, cydbwysedd a'r cyflyrau sy'n effeithio arnynt. Mae'n cyfuno gwaith academaidd a damcaniaethol trylwyr â'r profiad clinigol ymarferol helaeth sydd ei angen arnat i gael swydd yn y proffesiwn. Byddi di'n defnyddio'r offer diagnostig a'r rhaglenni meddalwedd diweddaraf yn ein cyfleusterau o'r radd flaenaf ac yn mynd ati i feithrin sgiliau mewn lleoliadau gwaith mewn ysbytai ledled Cymru.

Mae'r cwrs hwn wedi'i hachredu gan yr Ysgol Genedlaethol Gwyddor Gofal Iechyd ac mae llawer o'n staff academaidd ym maes Gwyddorau Iechyd yn gweithio fel clinigwyr, gan roi dealltwriaeth ac arbenigedd proffesiynol amhrisiadwy.

Mae ein cyfleusterau ardderchog yn dynwared y gweithle mewn ffordd realistig a byddi di'n gallu manteisio ar leoliad cleifion go iawn yn ein Hacademi Iechyd a Llesiant Iwyddiannus, sef clinig ar y safle sy'n darparu gwasanaethau iechyd a llesiant i'r gymuned leol gan gynnwys clinig awdioleol ar y cyd â'r GIG.

Fel myfyriwr clyw, byddi di'n treulio tua hanner dy gwrs ar leoliadau gwaith clinigol ledled Cymru, a fydd yn darparu'r sgiliau ymarferol sydd eu hangen arnat i ddechrau dy yrfa.

**Fel arfer mae'r MEYSYDD SY'N CAEL EU HASTUDIO'N cynnwys:**

**Blwyddyn 1**

- Anatomeg a ffisioleg ar gyfer gwyddor gofal iechyd
- Anatomeg niwrosynhwyrol, ffisioleg a phathoffisioleg
- Gwyddor niwrosynhwyrol
- Hanfodion mathemateg a ffiseg ar gyfer gwyddor gofal iechyd
- Mesur a thriniaeth glinigol niwrosynhwyrol
- Pathoffisioleg ar gyfer gwyddor gofal iechyd

**Blwyddyn 2**

- Aseiad a rheolaeth cynteddol
- Dulliau ymchwil ac ystadegau
- Gwyddor clywedeg
- Offeryniaeth prosesu signalau a delweddu
- Y person sy'n datblygu

**Blwyddyn 3**

- Cyflwyniad i dinitws
- Cymhorthion synhwyrol
- Prosiect ymchwil gwyddor gofal iechyd
- Ymarfer proffesiynol

**Mae achrediaidau'n cynnwys:**

{ National School of Healthcare Science



Am fanylion llawn y cwrs, gan gynnwys rhestr fodiwl llawn, gweler: [abertawe.ac.uk/israddedig/cyrsiau](http://abertawe.ac.uk/israddedig/cyrsiau)

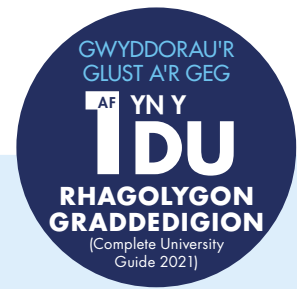

**NHS DIM FFFIOEDD DYSGU: Myfyrrwyr y DU\*\***

Gwna gais am becyn cymorth ychwanegol drwy gynllun Bwrsariaeth GIG Cymru. (\*\*amodau yn berthnasol)

- [abertawe.ac.uk/benthyciadau-a-granitiau/cwrs-a-ariennir-gan-y-gig](http://abertawe.ac.uk/benthyciadau-a-granitiau/cwrs-a-ariennir-gan-y-gig)
- Cyfluoedd Byd-eang** ar gael †
- Cyfluoedd Lleoliad Gwaith** neu Interniaeth ar gael
- Rhestrir y manylion llawn yn y Grid Cyfeirmodi Cyrsiau † (tudalen 160)**

**CYNNIG NODWEDDIADOL: BBB**

(gan gynnwys Biolog, Cemeg neu Fathemateg)

Rhestrir y manylion llawn am y gofyniad mynediad a nodweddion y cwrs yn y Grid Cyfeirmodi Cyrsiau (tudalen 160)

**BSc Anrhydedd Sengl**

▲ Gwyddor Gofal Iechyd (Clywedeg)

▲ 3 BLYNEDD

**Am y codau UCAS unigol, gweler tudalen we'r cwrs**

**GYRFAOEDD YN Y DYFODOL:**

Cyflog cychwynnol y GIG ar gyfer gwyddonydd gofal iechyd yw £24,907 (Band 5). Yn ystod gyrfa, gall y cyflog godi i £43,772, mae'r cyflog uchaf y mae'n bosibl ei ennill fel ymgynghorydd yn y GIG yw £102,506. Gall cyflogau amrywio'n sylweddol yn y sector preifat.



# CYFIEITHU DOGFENNAU A CHYFIEITHU AR Y PRYD SAESNEG – TSIEINËEG

CAMPWS PARC SINGLETON

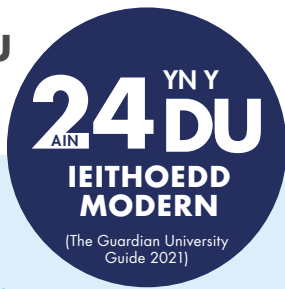

Mae dros 950 miliwn o siaradwyr Tsieinëeg Mandarin brodorol ym mhedwar ban byd ac, yn aml, dyma'r iaith fwyaf cyffredin y mae angen gwasanaethau cyfieithu proffesiynol ar ei chyfer.

Mae'r gradd yn rhaglen unigryw yn y DU ac mae'n cael ei gynnig i fyfyrwyr iaith gyntaf Mandarin yn ogystal â lefel uchel o gymhwysedd mewn Saesneg.

Yn ystod y cwrs gradd unigryw hwn, byddi di'n datblygu sgiliau cyfieithu a chyfieithu ar y pryd mewn Saesneg uwch ac yn astudio gweithdai cyfieithu Saesneg i Tsieineaidd arbenigol ar gyfer: cyfryngau, newyddiaduriaeth a chysylltiadau cyhoeddus; busnes, gweinyddiaeth a'r gyfraith; economeg a chyllid: peirianeg, gwyddoniaeth a meddygaeth.

Byddi di'n cael modiwlau hyfforddiant ymarferol yn ein labordai cyfrifiadurol, gydag offer meddalwedd blaenllaw a bydd y myfyrwyr yn profi amgylchedd dysgu rhithiol allanol drwy apiau symudol a fideos ar-lein.

## Fel arfer mae'r MEYSYDD SY'N CAEL EU HASTUDIO'N cynnwys:

### Blwyddyn 1

- Cysyniadau mewn Cyfieithu a Chyfieithu ar y Pryd
- Gramadeg ac Ystyr
- Saesneg Uwch ar gyfer Dibenion Academaidd 1
- Saesneg Uwch 1 – Y Cyfryngau a Chysylltiadau Cyhoeddus
- Seiniau'r Saesneg

### Blwyddyn 2

- Astudiaethau Geirfa
- Cyfieithu â Chymorth Cyfrifiadurol
- Cyflwyniad i Theori Cyfieithu
- Prosiect Cyfieithu
- Saesneg Uwch 2 – Busnes a Chyllid

### Blwyddyn 3

- Cyfieithu ar y Pryd – Opsiwn Busnes
- Gweithdy 3 Cyfieithu Saesneg – Tsieinëeg (Gwyddoniaeth ac Iechyd)
- Iaith Saesneg a Diwylliant Seisnig Uwch
- Saesneg Uwch 3 – Gwyddoniaeth
- Theori ac Ymarfer Cyfieithu Tsieinëeg – Saesneg



Cyfleoedd Byd-eang ar gael †



Rhestrir y manylion llawn yn y Grid Cyfeirmodi Cyrsiau † (tudalen 160)

## CYNNIG NODWEDDIADOL: BBB



Rhestrir y manylion llawn am y gofyniad mynediad a nodweddion y cwrs yn y Grid Cyfeirmodi Cyrsiau (tudalen 160)

## BA Anrhydedd Sengl

▲ Cyfieithu Dogfennau a Chyfieithu ar y Pryd Saesneg – Tsieinëeg

## ▲ 3 BLYNEDD

Am y codau UCAS unigol, gweler tudalen we'r cwrs

## GYRFAOEDD YN Y DYFODOL:

- Cyfieithu a Chyfieithu ar y Pryd
- Cysylltiadau Cyhoeddus
- Gwerthiannau Rhyngwladol
- Marchnata mewn Sefydliadau Rhyngwladol
- Rheoli Busnes

Am fanylion llawn y cwrs, gan gynnwys rhestr fodiwl llawn, gweler:  
[abertawe.ac.uk/israddedig/cyrsiau](http://abertawe.ac.uk/israddedig/cyrsiau)



# CYFRIFEG A CHYLLID

## CAMPWS Y BAE

Wyt ti'n chwilio am radd mewn Cyfrifeg a Chyllid a fydd yn rhoi mantais gystadleuol i ti? Os hoffet ddilyn gyrfa yn un o'r pedwar cwmni mawr (Deloitte, Ernst & Young, KPMG neu PwC), neu os wyt yn gweld dy hun yn gweithio fel cyfrifydd i un o gyrff y llywodraeth, sefydliad dielw, neu fusnes preifat, bydd y radd hon yn rhoi popeth sydd ei angen arnat i ti.

Rydym yn cynnig gradd hyblyg gyda detholiad eang o fodiwlau dewisol yn ystod blynyddoedd diweddarach dy astudiaethau, gan dy alluogi i lywio'r cwrs gradd tuag at dy nodau gyrfa.

Byddi di'n datblygu sgiliau trosglwyddadwy mewn meysydd megis cyfathrebu, datrys problemau a dadansoddi data, a byddi di'n rhwydweithio ag ymarferwyr proffesiynol ym mhob cam o dy astudiaethau.

Caiff ein haddysgu ei lywio gan ymchwil arloesol a gwybodaeth am ddiwydiant, a bydd academyddion arbenigol yn dy helpu i feithrin y sgiliau sy'n hanfodol i dy berfformiad yn y sector cyfrifyddu a chyllid.

Mae Blwyddyn mewn Diwydiant yn rhoi'r cyfle perffaith i ti ennill profiad diwydiant y byd go iawn, gan dy wneud yn ymgeisydd deniadol ar gyfer swyddi ar ôl graddio.

Wyt ti eisiau blwyddyn fythgofiadwy yn ymdrochi mewn diwyllianau newydd a datblygu fel unigolyn; yn broffesiynol ac yn bersonol? Mae Blwyddyn Dramor hefyd yn gyfle sydd ar gael i ti.

### Cyflwyniad i Astudio Cyfrifeg a Chyllid

#### Fel arfer mae'r MEYSYDD SY'N CAEL EU HASTUDIO'N cynnwys:

##### Blwyddyn 1

- Cyllid
- Economeg 1 ar gyfer Cyfrifeg a Chyllid
- Rheoli pobl a gweithredoedd
- Sylfeini cyfrifeg ariannol
- Sylfeini cyfrifeg rheoli

##### Blwyddyn 2

- Buddsoddiadau: Asedion; ecwitiau a bondiau
- Cyfrifeg ariannol
- Cyllid corfforaethol
- Marchnadoedd a sefydliadau ariannol

##### Blwyddyn 3

- Cloddio data
- Cyfrifeg fforensig
- Gwasanaethau ariannol
- Materion cyfoes mewn cyllid
- Rheolaeth ariannol ryngwladol

Mae achrediau'n cynnwys: (yn amodol ar ddeuwis modiwl)



Am fanylion llawn y cwrs, gan gynnwys rhestr fodiwl llawn, gweler: [abertawe.ac.uk/israddedig/cyrsiau](http://abertawe.ac.uk/israddedig/cyrsiau)

# 10

## UCHAF YN Y DU RHAGOLYGN GRADDEDIGION

(Complete University Guide 2021)



**Blwyddyn Sylfaen** ar gael – am fanylion llawn, gweler tudalennau 58-64



**Cyfleoedd Byd-eang** ar gael †



**Cyfleoedd Lleoliad Gwaith** neu Interniaeth ar gael



**Rhestrir y manylion llawn yn y Grid Cyfeirnod Cyrsiau † (tudalen 161)**

#### CYNNIG NODWEDDIADOL: ABB-BBB



Rhestrir y manylion llawn am y gofyniad mynediad a nodweddion y cwrs yn y Grid Cyfeirnod Cyrsiau (tudalen 161)

#### BSc Anrhydedd Sengl

- ▲◆ Cyfrifeg
- ▲◆ Cyfrifeg a Chyllid
- ▲◆ Cyllid

◆ Gellir ymestyn ein holl gyrsiau 3 blynedd i 4 blynedd i'w cynnwys: (Blwyddyn Sylfaen) neu (Blwyddyn mewn Diwydiant/Dramor)

▲ 3 BLYNEDD ◆ 4 BLYNEDD

Am y codau UCAS unigol, gweler tudalen we'r cwrs

#### GYRFAOEDD YN Y DYFODOL:

- Archwilydd
- Brocer
- Cyfrifydd neu Actiwari
- Dadansoddwr Cyllid
- Gweithiwr Bancio Proffesiynol
- Rheoli Cyfoeth neu Gyngorydd Buddsoddi



# CYFRIFIADUREG

## CAMPWS Y BAE

Mae Cyfrifiadureg yn effeithio ar bob agwedd ar ein bywydau ac mae gan Brifysgol Abertawe rôl flaenllaw yn yr arloesi technolegol sy'n aildiffinio'r ffordd rydym yn byw, yn dysgu ac yn gweithio.

Bydd ein graddau yn dy addysgu'n barod ar gyfer amrediad eang o yrfaeodd arbenigol iawn gan gynnwys peirianeg meddalwedd, data mawr/gwyddor data, dadansoddi diogelwch, technolegau symudol a newydd.

Gall gradd Cyfrifiadureg o Brifysgol Abertawe dy helpu i ddo o hyd i dy le mewn tirwedd dechnolegol sy'n newid yn barhaus.

Yn ystod y cwrs gradd, byddi di'n dysgu sut i nodi'r ffyrdd cywir o ddatrys problemau a mesur eu heffeithlonrwydd. Byddi di'n cael dy addysgu yn ein Hadeilad Ffowndri Gyfrifiadurol newydd wych sy'n werth £32.5 miliwn ac sy'n darparu cyfleusterau addysgu ac ymchwil o'r radd flaenaf a labordai arbenigol gan gynnwys labordy llun a biometrig, labordy gwneuthurwyr, labordy techhealth, labordy theori, labordy seiberddiogelwch, labordy defnyddwyr ac ystafell ddelweddu.

Bydd hefyd yn cynnwys gosodiadau, cyfarpar, dyfeisiau a phrototeipiau arbrofol o'r radd flaenaf er mwyn arloesi'n gyflymach. Byddi di'n cael cyfle i ddysgu am y cyfleusterau hyn a gweithio â nhw.

Mae llawer o'n myfyrwyr sy'n dewis gwneud y Flwyddyn mewn Diwydiant yn ennill lleoliad gwaith gwerthfawr ac yn datblygu eu sgiliau cyfrifiadurol a'u hymwybyddiaeth fasnachol yn yr amgylchedd gwaith.

### Mae achrediaidau'n cynnwys:



Am fanylion llawn y cwrs, gan gynnwys rhestr fodiwl llawn, gweler: [abertawe.ac.uk/israddedig/cyrsiau](http://abertawe.ac.uk/israddedig/cyrsiau)

### GYRFAOEDD YN Y DYFODOL:

- Dadansoddwr Seiberddiogelwch
- Datblygwr Rhaglenni Symudol
- Dylunydd/Peiriannydd/Profwr Meddalwedd
- Gwyddonydd Data
- Peiriannydd Dysgu Peiriannyddol

### Fel arfer mae'r MEYSYDD SY'N CAEL EU HASTUDIO'N cynnwys:

#### Blwyddyn 1

- Cyfrifiaduron a chymdeithas
- Cysyniadau cyfrifiadureg
- Datblygu meddalwedd
- Modelu systemau cyfrifiadurol
- Rhaglennu

#### Blwyddyn 2

- Cydamseredd
- Peirianeg meddalwedd
- Rhaglennu datganiadol
- Rhyngweithio rhwng pobl a chyfrifiaduron
- Systemau cronfa ddata

#### Blynyddoedd 3 a 4

- Cryptograffeg a diogelwch TG
- Data Mawr a dysgu peiriannyddol
- Deallusrwydd artifisial a seiberddiogelwch
- Entrepreneuriaeth ar waith
- Manylebu a datblygu prosiectau
- Profi meddalwedd
- Prosiect traethawd hir
- Ysgrifennu appiau symudol

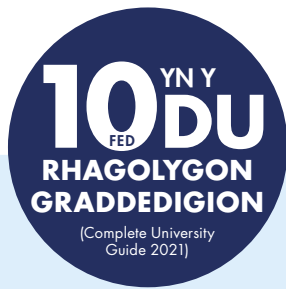

**Blwyddyn Sylfaen**  
ar gael – am fanylion llawn, gweler tudalennau 58-64



**Cyfleoedd Byd-eang** ar gael †



**Cyfleoedd Lleoliad Gwaith** neu **Interniaeth** ar gael



**Rhestrir y manylion llawn yn y Grid Cyfeimodi Cyrsiau † (tudalen 161)**

### CYNNIG NODWEDDIADOL:

**BSc: ABB-BBB MEng/MSci: AAB-ABB**

(gan gynnwys Gradd B (6) mewn TGAU Mathematog o leiaf)



Rhestrir y manylion llawn am y gofyniad mynediad a nodweddion y cwrs yn y **Grid Cyfeimodi Cyrsiau (tudalen 161)**

### BSc Anrhydedd Sengl

- ▲ Cyfrifiadureg
- ◆ Cyfrifiadureg (gyda Blwyddyn mewn Diwydiant/Dramor)
- ◆ Cyfrifiadureg (gyda Blwyddyn Sylfaen)
- ▲ Peirianeg Meddalwedd
- ◆ Peirianeg Meddalwedd (gyda Blwyddyn mewn Diwydiant/Dramor)
- ▲ Peirianeg Meddalwedd Cymhwysol (gradd prentisiaeth)

### BSc Cydanrhydedd Cyfrifiadura a

- ▲ Addysg
- ◆ Addysg (gyda Blwyddyn Dramor)

### MEng Anrhydedd Sengl

- ◆ Cyfrifiadura
- ★ Cyfrifiadura (gyda Blwyddyn mewn Diwydiant/Dramor)

### MSci Anrhydedd Sengl

- ◆ Cyfrifiadureg
- ★ Cyfrifiadureg (gyda Blwyddyn mewn Diwydiant/Dramor)

▲ 3 BLYNEDD ◆ 4 BLYNEDD ★ 5 BLYNEDD

Am y codau UCAS unigol, gweler tudalen we'r cwrs



# CYFRYNGAU A CHYFATHREBU

## CAMPWS PARC SINGLETON

I raddau cynyddol, mae'r cyfryngau'n diffinio sut rydym yn rhyngweithio â'r gymdeithas. Mae'n llunio'r ffordd y gwelwn ni ein hunain ac eraill a gall fod yn arf bwerus ar gyfer newid cymdeithasol.

Astudia'r Cyfryngau a Chyfathrebu gyda ni a byddi di'n dysgu sgiliau ymarferol a fydd yn dy alluogi i ddilyn gyrfa gyffrous ym maes y cyfryngau, marchnata neu feysydd cysylltiedig.

Cei gyfle i ddysgu am gynhyrchu radio a fideo, cyfryngau digidol a chymdeithasol, newyddiaduraeth, cysylltiadau cyhoeddus, theori'r cyfryngau, cyfraith y cyfryngau, a ffilm, gan ddysgu gan weithwyr proffesiynol profiadol yn y diwydiant ac academyddion blaenllaw.

Rydym yn cynnig cwrs gradd amrywiol a hyblyg, felly gelli lwyio dy gwrs mewn ffordd sy'n gweddu i dy nodau gyrfa yn ogystal â datblygu dy ddiddordebau dy hun.

Bydd lleoliad gwaith yn rhoi profiad uniongyrchol i ti o'r cyfryngau a chyfathrebu, ac mae ein cyfleusterau yn cynnwys labordai cyfrifiadurol, cyfarpar fideo, stiwdio golygu fideo a stiwdio deledu.

Gelli di hefyd:

- Ddewis gwneud blwyddyn mewn diwydiant
- Ddewis astudio modiwlau trwy gyfrwng y Gymraeg

**Fel arfer mae'r MEYSYDD SY'N CAEL EU HASTUDIO'N cynnwys:**

### Blwyddyn 1

- Cyflwyniad i Astudiaeth Ffilm
- Cyflwyniad i'r Cyfryngau
- Cyflwyniad i Hanes y Cyfryngau
- Cyflwyno a Datgodio'r Newyddion
- Cysylltiadau Cyhoeddus: Cyfathrebu Strategol

### Blwyddyn 2

- Busnes ac Entrepreneuriaeth
- Diwyllianau y Cyfryngau Cymdeithasol
- Ymarfer Creadigol yn y Cyfryngau
- Ymarfer Cysylltiadau Cyhoeddus Digidol

### Blwyddyn 3

- Cysylltiadau Cyhoeddus Chwaraeon
- Cyfryngu'r Unfed Ganrif ar Hugain
- Dyfodol Digidol
- Interniaeth y Cyfryngau a Chyfathrebu
- Strategaeth, Marchnata a Brandio
- Traethawd Hir

### MODIWLAU CYFRWNG CYMRAEG

#### Blwyddyn 1

- Cyfathrebu Strategol: Cysylltiadau Cyhoeddus
- Cyflwyniad i Astudiaethau Ffilm
- Sgiliau Cyfryngau Allweddol

#### Blwyddyn 2

- Cyfathrebu Digidol
- Sgiliau Cyfryngau Ymarferol

#### Blwyddyn 3

- Cyfathrebu Corfforaethol
- Cynllunio Cynhyrchiad Aml-blattform
- Drama a Dogfen ar y Sgrîn
- Paratoi ar gyfer y Traethawd Hir
- Traethawd Hir

Am fanylion llawn y cwrs, gan gynnwys rhestr fodiwl llawn, gweler: [abertawe.ac.uk/israddedig/cyrsiau](http://abertawe.ac.uk/israddedig/cyrsiau)



**Blwyddyn Sylfaen**  
ar gael – am fanylion llawn, gweler tudalennau 58-64



**Cyfleoedd Byd-eang** ar gael †



**Cyfleoedd Lleoliad Gwaith** neu Interniaeth ar gael



**Ysgoloriaethau/Bwrsariaethau Cymraeg** ar gael



**Rhestrir y manylion llawn yn y Grid Cyfeirmodi Cyrsiau † (tudalen 161)**

### CYNNIG NODWEDDIADOL: BBB

Rhestrir y manylion llawn am y gofyniad mynediad a nodweddion y cwrs yn y Grid Cyfeirmodi Cyrsiau (tudalen 161)

### BA Anrhydedd Sengl

- ▲ Cyfryngau a Chyfathrebu
- ◆ Cyfryngau a Chyfathrebu (gyda Blwyddyn mewn Diwydiant/ Dramor)
- ◆ Cyfryngau a Chyfathrebu (gyda Blwyddyn Sylfaen)
- ▲ Cymraeg, Cyfryngau a Chysylltiadau Cyhoeddus
- ◆ Cymraeg, Cyfryngau a Chysylltiadau Cyhoeddus (gyda Blwyddyn Dramor)

### BA Cydanrhydedd Cyfryngau a

- ◆ Almaeneg (gyda Blwyddyn Dramor)
- ▲ Cymraeg (ail iaith)
- ◆ Cymraeg (ail iaith) (gyda Blwyddyn Dramor)
- ◆ Ffrangeg (gyda Blwyddyn Dramor)
- ▲ Llenyddiaeth Saesneg
- ▲ Saesneg Iaith
- ◆ Saesneg Iaith (gyda Blwyddyn Dramor)
- ◆ Sbaeneg (gyda Blwyddyn Dramor)

### ▲ 3 BLYNEDD ◆ 4 BLYNEDD

**Am y codau UCAS unigol, gweler tudalen we'r cwrs**

### GYRFAOEDD YN Y DYFODOL:

- Busnes
- Cyhoeddi
- Cysylltiadau Cyhoeddus a Marchnata
- Hysbysebu
- Marchnata Digidol
- Newyddiaduraeth
- Teledu a Radio



# CYMDEITHASEG

## CAMPWS PARC SINGLETON

Bydd astudio gradd mewn Cymdeithaseg yn rhoi'r sylfaen ddamcaniaethol hanfodol sydd ei hangen arnat i ddeall ymddygiad pobl fel bodau cymdeithasol, yn ogystal â'r ffactorau cymdeithasol, diwylliannol, gwleidyddol ac economaidd ehangach sy'n dylanwadu ar ein cymdeithas sy'n newid yn barhaus. Byddi di'n meithrin sgiliau ymchwil cymdeithasol, ynghyd â'r gallu i ddansoddi tystiolaeth a'i gwerthuso'n feirniadol a llunio dadleuon mewn perthynas â'r materion cymdeithasol cymhleth sy'n effeithio ar bob un ohonom.

Cei dy addysgu gan dîm o academyddion sy'n weithgar o ran ymchwil ac sy'n cyhoeddi sawl darn o waith, mae ein strwythur gradd hyblyg, yn dy alluogi i deilwra dy gwrs yn unol â dy ddiddordebau penodol, dy ddyheadau gyrfa.

Byddi di'n cael cyfle i gymryd rhan mewn lleoliadau gwaith er mwyn adeiladu ar dy sgiliau a dy brofiad, a chyfoethogi dy ragolygon gyrfa. Gallai'r lleoliadau hyn gynnwys awdurdodau lleol, busnesau, lleoliadau gofal iechyd, lleoliadau addysg ac elusennau, yn dibynnu ar dy ddiddordebau a dy nodau gyrfa.

### Fel arfer mae'r MEYSYDD SY'N CAEL EU HASTUDIO'N cynnwys:

#### Blwyddyn 1

- Cymdeithaseg: dadleuon cyfoes
- Cymdeithaseg: y clasuron
- Economeg mewn cymdeithas
- Ymholiad cymdeithasol ar waith
- Unigolion a'r gymdeithas

#### Blwyddyn 2

- Addysg, polisi a chymdeithas
- Cwestiynu dulliau meintiol ac ansoddol gwyddor cymdeithasol
- Problemau cymdeithasol
- Problemau cymdeithasol: cyfryngau, chwedlau a phanig moesol
- Ymchwilio i ryw

#### Blwyddyn 3

- Bodau dynol ac anifeiliaid eraill
- Cymdeithaseg o blentyndod a magu plant
- Cymdeithaseg o ryw
- Polisi anabledd
- Y wladwriaeth, gwleidyddiaeth a phŵer

# 5

## UCHAF YN Y DU BODHDAD CYFFREDINOL

(Arolwg Cenedlaethol  
Myfyrwyr 2020)



**Blwyddyn Sylfaen**  
ar gael – am fanylion llawn,  
gweler tudalennau 58-64



**Cyfleodd Byd-eang** ar gael †



**Cyfleodd Lleoliad Gwaith**  
neu Interniaeth ar gael



**Rhestrir y manylion llawn yn y Grid**  
Cyfeirnod Cysiau † (tudalen 161)

### CYNNIG NODWEDDIADOL: AAB-ABB



Rhestrir y manylion llawn am y gofyniad mynediad a nodweddion y cwrs yn y Grid Cyfeirnod Cysiau (tudalen 161)

#### BSc Anrhydedd Sengl

- ▲ Cymdeithaseg
- ◆ Cymdeithaseg (gyda Blwyddyn Sylfaen)

#### BSc Cydanrhydedd Cymdeithaseg a

- ▲ Polisi Cymdeithasol
- ◆ Polisi Cymdeithasol (gyda Blwyddyn Sylfaen)
- ▲ Seicoleg
- ◆ Seicoleg (gyda Blwyddyn Sylfaen)

▲ 3 BLYNEDD ◆ 4 BLYNEDD

Am y codau UCAS unigol,  
gweler tudalen we'r cwrs

### GYRFAOEDD YN Y DYFODOL:

- Addysg a Hyfforddiant Proffesiynol e.e. y Gyfraith, Newyddiaduraeth neu Addysgu
- Astudiaeth Ôl-raddedig
- Cyrff Gwirfoddol/Trydydd Sector
- Gwasanaethau Cyhoeddus
- Y Gwasanaeth Sifil
- Ymchwil mewn Cyrff Cyhoeddus neu Breifat

Am fanylion llawn y cwrs, gan gynnwys rhestr fodiwl llawn, gweler:  
[abertawe.ac.uk/israddedig/cysiau](http://abertawe.ac.uk/israddedig/cysiau)



# CYMRAEG

## CAMPWS PARC SINGLETON

Mae'r iaith Gymraeg yn agor drysau i amrywiaeth eang o gyfleoedd cyffrous mewn meysydd fel masnach, addysg, y cyfryngau ac awdurdodau lleol.

Bydd y cwrs hwn yn sicrhau fod gennyf y dealltwriaeth, gwybodaeth a'r sgiliau sy'n berthnasol i Gymru heddiw, fe fyddi di'n dysgu mewn adran sydd ag enw da rhagorol o ran ansawdd eu haddysgu a'u hymchwil yn genedlaethol ac yn rhyngwladol.

Byddi di'n cael sylfaen gadarn mewn iaith gyda chyfle i arbenigo mewn meysydd fel cyfieithu, ysgrifennu creadigol, polisi a deddfau'r iaith, seicoieithyddiaeth a llenyddiaeth Gymraeg.

Cei gyfle i wneud lleoliadau gwaith amrywiol fel rhan o dy gwrs.

Fel cyn-fyfyrwr Cymraeg o Abertawe, fe fyddi di'n meithrin dealltwriaeth gadarn o'r iaith Gymraeg, ei llenyddiaeth a'i chyd-destun cyfreithiol. Fe fyddi di'n gallu meddwl yn feirniadol ac yn greadigol – meithrin sgiliau gwerthfawr ar gyfer y byd gwaith cystadleuol.

### GYRFAOEDD YN Y DYFODOL:

- Addysg
- Cyfieithu
- Cyfryngau a Chysylltiadau Cyhoeddus
- Cyhoeddi
- Y Gwasanaeth Sifil

### Fel arfer mae'r MEYSYDD SY'N CAEL EU HASTUDIO'N cynnwys:

#### Blwyddyn 1 (Iaith Gyntaf)

- Cymraeg Creadigol
- Cymraeg Proffesiynol
- Statws yr Iaith Gymraeg
- Yr Iaith Gymraeg Heddiw a Ddoe

#### Blwyddyn 1 (Ail Iaith)

- Defnydd o'r Iaith
- Trawsieithu
- Sgiliau Cyflwyno a Chyfathrebu

#### Blwyddyn 2

- Amllddiwyllianedd a'r Gymraeg
- Cyflwyniad i Ysgrifennu Creadigol
- Hawliau'r Iaith yn y Cyd-destun Rhyngwladol
- O Dafydd ap i Mererid Hopwood

#### Blwyddyn 3

- Blas ar Ymchwil
- Cyfieithu
- Cymraeg ac Addysg
- Drama'r Gymraeg: Saunders Lewis a Gwenlyn Parry
- Yr iaith Gymraeg, Datganoli a'r Gyfraith

# 1<sup>AF</sup> O BLITH Y 4 SEFYDLIAD SY'N DARPARU ASTUDIAETHAU CYMRAEG

(Arolwg Cenedlaethol Myfyrwyr 2020)



Cyfleoedd Byd-eang ar gael †



Cyfleoedd Lleoliad Gwaith neu Interniaeth ar gael



Ysgoloriaethau/Bwrsariaethau Cymraeg ar gael



Rhestrir y manylion llawn yn y Grid Cyfeiriodi Cysiau † (tudalen 161)

### CYNNIG NODWEDDIADOL: BBB



Rhestrir y manylion llawn am y gofyniad mynediad a nodweddion y cwrs yn y Grid Cyfeiriodi Cysiau (tudalen 161)

### BA Anrhydedd Sengl

- ▲ Cymraeg Llwybr Iaith Gyntaf
- ▲ Cymraeg Llwybr Ail Iaith
- ◆ Cymraeg Llwybr Iaith Gyntaf/Ail Iaith (gyda Blwyddyn mewn Diwydiant/Dramor)
- ▲ Cymraeg: Iaith, Cyfraith a Pholis
- ◆ Cymraeg: Iaith, Cyfraith a Pholis (gyda Blwyddyn mewn Diwydiant/Dramor)

### BA Cydanrhydedd Cymraeg (Llwybr Iaith Gyntaf/Ail Iaith)

- ▲ Addysg a Chymraeg
- ◆ Addysg a Chymraeg (gyda Blwyddyn Dramor)
- ◆ Almaeneg (gyda Blwyddyn Dramor)
- ▲ Cyfryngau
- ◆ Cyfryngau (gyda Blwyddyn Dramor)
- ◆ Ffrangeg (gyda Blwyddyn Dramor)
- ▲ Hanes
- ◆ Hanes (gyda Blwyddyn Dramor)
- ▲ Llenyddiaeth Saesneg
- ◆ Llenyddiaeth Saesneg (gyda Blwyddyn Dramor)
- ◆ Sbaeneg (gyda Blwyddyn Dramor)

### ▲ 3 BLYNEDD ◆ 4 BLYNEDD

Am y codau UCAS unigol, gweler tudalen we'r cwrs

Am fanylion llawn y cwrs, gan gynnwys rhestr fodiwl llawn, gweler: [abertawe.ac.uk/israddedig/cyrsiau](http://abertawe.ac.uk/israddedig/cyrsiau)



# Laura Hughes

## BA CYMRAEG

Graddiodd yn 2020

I ddysgu mwy am ein storïau myfyrwr, gweler:

 [abertawe.ac.uk/astudio/ein-storïau-myfyrwr](https://abertawe.ac.uk/astudio/ein-storïau-myfyrwr)

Roedd y dewis i astudio ym Mhrifysgol Abertawe yn ddewis hawdd. Roeddwn yn awyddus i aros yn Abertawe ac astudio Cymraeg oherwydd mae gen i ddi-ddordeb yn bennaf yn y maes ysgrifennu creadigol. Bu'r tair blynedd yn Abertawe yn rhai o flynyddoedd gorau fy mywyd. Cefais brofiad arbennig yn astudio trwy'r Gymraeg wrth dderbyn cefnogaeth gyson gan Academi Hywel Teifi trwy gydol fy ngradd israddedig. Mae'r manteision o astudio trwy'r Gymraeg yn faith. Derbyniais y Brif Ysgoloriaeth gan y Coleg Cymraeg ac roedd yn gymorth ariannol mawr. Bu'r profiad o wneud Tystysgrif Sgiliau Iaith hefyd yn werthfawr i wella a mireinio fy iaith a chael cymhwyster arall i'w roi ar y CV!

Cefais hefyd gyfle i weithio yn Nhŷ'r Gwrhyd, ym Mhontardawe, sef canolfan Gymraeg mewn partneriaeth ag Academi Hywel Teifi a Chyngor Castell Nedd Port Talbot, gan weithio i hybu a hyrwyddo'r iaith Gymraeg yn y gymuned leol.

Manteisia ar y cyfleoedd sydd ar gynnig i ti a thafla dy hun i mewn i gymuned Gymraeg y Brifysgol! Wna di ddim difaru!



# CYSYLLTIADAU CYHOEDDUS A'R CYFRYNGAU

CAMPWS PARC SINGLETON

Astudia radd mewn Cysylltiadau Cyhoeddus a'r Cyfryngau gyda ni, a byddi di'n gallu dysgu'r sgiliau y bydd eu hangen arnat i ddilyn gyrfa lwyddiannus yn y maes cyffrous hwn.

Mae ein cwrs gradd wedi'i achredu gan y Sefydliad Siartredig Cysylltiadau Cyhoeddus a chaiff ei addysgu gan weithwyr proffesiynol profiadol yn y diwydiant ac academyddion blaenllaw.

Byddi di'n meithrin sgiliau creadigol er mwyn rheoli ymgyrchoedd cyfryngau digidol a chyfarwyddo dulliau cyfathrebu strategol rhyngwladol, gan arbenigo mewn cysylltiadau cyhoeddus. Gelli hefyd astudio llwybrau penodol ym meysydd cyfryngau digidol ac ymarferol, ffilm a newyddiaduraeth.

Gelli ddarganfod pam mae cysylltiadau cyhoeddus yn bwysig i lwyddiant pob cwmni, a dysgu am fanteision datblygu cydberthnasau hirhoedlog â chwmnïau a gweithwyr proffesiynol eraill, gan gynnwys gohebwy'r newyddion, hysbysebwy'r a marchnatwyr, ymarferwyr yn y cyfryngau a gwleidyddion.

Bydd lleoliad gwaith yn rhoi profiad ymarferol o gysylltiadau cyhoeddus a'r cyfryngau i ti, a gelli hefyd dreulio blwyddyn mewn diwydiant.

**Fel arfer mae'r MEYSYDD SY'N CAEL EU HASTUDIO'N cynnwys:**

## Blwyddyn 1

- Cyflwyniad i Astudiaethau Ffilm
- Cyflwyniad i'r Cyfryngau a Chyfathrebu
- Cysylltiadau Cyhoeddus: Cyfathrebu Strategol
- Hanes y Cyfryngau
- Iaith Bob Dydd

**Mae achrediaidau'n cynnwys:**



CHARTERED INSTITUTE OF PUBLIC RELATIONS

Am fanylion llawn y cwrs, gan gynnwys rhestr fodiwl llawn, gweler: [abertawe.ac.uk/israddedig/cyrsiau](http://abertawe.ac.uk/israddedig/cyrsiau)



**Blwyddyn Sylfaen**  
ar gael – am fanylion llawn, gweler tudalennau 58-64



**Cyfluoedd Byd-eang** ar gael †



**Cyfluoedd Lleoliad Gwaith** neu Interniaeth ar gael



**Ysgoloriaethau/Bwrsariaethau Cymraeg** ar gael



**Rhestrir y manylion llawn yn y Grid Cyfeirnod Cyrsiau † (tudalen 162)**

## CYNNIG NODWEDDIADOL: BBB



Rhestrir y manylion llawn am y gofyniad mynediad a nodweddion y cwrs yn y **Grid Cyfeirnod Cyrsiau (tudalen 162)**

## BA Anrhydedd Sengl

- ▲ Cysylltiadau Cyhoeddus a'r Cyfryngau
- ◆ Cysylltiadau Cyhoeddus a'r Cyfryngau (gyda Blwyddyn Dramor)
- ◆ Cysylltiadau Cyhoeddus a'r Cyfryngau (gyda Blwyddyn mewn Diwydiant)
- ◆ Cysylltiadau Cyhoeddus a'r Cyfryngau (gyda Blwyddyn Sylfaen)

▲ 3 BLYNEDD ◆ 4 BLYNEDD

**Am y codau UCAS unigol, gweler tudalen we'r cwrs**

## GYRFAOEDD YN Y DYFODOL:

- Busnes
- Cyhoeddi
- Cysylltiadau Cyhoeddus a Marchnata
- Hysbysebu
- Marchnata Digidol
- Newyddiaduraeth
- Teledu a Radio



# CYSYLLTIADAU RHYNGWLADOL

## CAMPWS PARC SINGLETON

# 12

**UCHAF YN Y DU**  
**ADRAN ASTUDIAETHAU**  
**GWLEIDYDDOL A**  
**DIWYLLIANNOL**

(The Guardian University  
Guide 2021)

Wrth i'n byd fynd yn llai ac yn llai diolch i dechnoleg, trafniadaeth ac economi ryngwladol gymhleth, mae gwerth cydberthnasau heddychlon a chydweithredol rhwng gwledydd yn dod yn fwyfwy pwysig.

Ar gyfer y radd hon byddi'n edrych y tu ôl i'r penawdau ar y prif ddyfanwadwyr o ran gwleidyddiaeth ryngwladol, gan ystyried syniadau pwysig a sut y gallwn ddatrys gwrthdaro neu sicrhau cydweithrediad.

Ar ein rhaglen Cysylltiadau Rhyngwladol, byddi'n edrych ar globaleiddio a sefydliadau byd-eang, gwaith datblygu a hawliau dynol, gwleidyddiaeth ryngwladol a rhanbarthol, heddwch a gwrthdaro, economi wleidyddol, diogelwch ac astudiaethau strategol, ac yn dysgu sut mae pŵer, sefydliadau a chyfreithiau yn effeithio ar ein bywydau o ddydd i ddydd.

Byddi'n meithrin dealltwriaeth o'r patrymau ymddwyn rhwng gwledydd, eu harweinwyr a'u corfforaethau, gan ganolbwyntio ar y rhyngweithio a'r cydberthnasau rhwng syniadaeth athronyddol, wleidyddol ac economaidd.

Cei gyfle i wneud lleoliad gwaith cystadleuol gyda Senedd Cymru fel rhan o'r modiwl, Senedd Cymru.

Mae Prifysgol Abertawe hefyd yn un o nifer cyfyngedig o sefydliadau a ddewiswyd i ddechrau partneriaeth â Senedd y DU i gyflwyno modiwl arloesol, Astudiaethau Seneddol i fyfyrwyr yn y drydedd flwyddyn. Mae'r modiwl yn cynnwys cyfres o sesiynau gydag arbenigwyr ac aelodau o staff sy'n gweithio yn Senedd y DU. Bydd yn arwain at ymweld â San Steffan am ddiwrnod, a fydd yn cynnwys sgwrsio ag uwch-aelodau o'r Senedd.

Am fanylion llawn y cwrs, gan gynnwys rhestr fodiwl llawn, gweler: [abertawe.ac.uk/israddedig/cyrsiau](http://abertawe.ac.uk/israddedig/cyrsiau)

### Fel arfer mae'r MEYSYDD SY'N CAEL EU HASTUDIO'N cynnwys:

#### Blwyddyn 1

- Cwestiynau Sylfaenol Athroniaeth
- Cyflwyniad i Fethodoleg Wleidyddol
- Cyflwyniad i Gysylltiadau Rhyngwladol
- Rhyfel a Heddwch yn yr Oes Niwclear
- Y Byd Modern Cynnar, 1500-1800

#### Blwyddyn 2

- Anarchiaeth a Threfn: Damcaniaethau mewn Cysylltiadau Rhyngwladol
- Busnes ac Entrepreneuriaeth
- Diogelwch Rhyngwladol
- Economi Wleidyddol Fyd-eang
- Globaleiddio
- Moeseg Byd-eang
- Materion Sylfaenol mewn Athroniaeth Foesol a Gwleidyddol
- Rhyfeloedd a Gwrthdaro Cyfoes

#### Blwyddyn 3

- Astudiaethau Seneddol
- Cyfalafiaeth a Chyfiawnder
- Rhyfeloedd Cysgodol: Arlywyddion yr UD a Gweithredu Cudd o'r Rhyfel Oer i Trump
- Senedd Cymru
- Traethawd Hir
- Yn sgîl y rhyfel



**Blwyddyn Sylfaen**  
ar gael – am fanylion llawn, gweler tudalennau 58–64



**Cyfleoedd Byd-eang** ar gael †



**Cyfleoedd Lleoliad Gwaith** neu Interniaeth ar gael



**Rhestrir y manylion llawn yn y Grid Cyfeiriodi Cyrsiau † (tudalen 162)**

### CYNNIG NODWEDDIADOL: BBB

Rhestrir y manylion llawn am y gofyniad mynediad a nodweddion y cwrs yn y Grid Cyfeiriodi Cyrsiau (tudalen 162)

#### BA Anrhydedd Sengl

- ▲ Cysylltiadau Rhyngwladol
- ◆ Cysylltiadau Rhyngwladol (gyda Blwyddyn Dramor)
- ◆ Cysylltiadau Rhyngwladol (gyda Blwyddyn Sylfaen)

#### BA Prif Bwnc/Is-bwnc Anrhydedd

- ◆ Cysylltiadau Rhyngwladol gydag Almaeneg (gyda Blwyddyn Dramor)
- ◆ Cysylltiadau Rhyngwladol gyda Ffrangeg (gyda Blwyddyn Dramor)
- ◆ Cysylltiadau Rhyngwladol gyda Sbaeneg (gyda Blwyddyn Dramor)

#### BA Cydanrhydedd Cysylltiadau Rhyngwladol a

- ▲ Astudiaethau Americanaidd
- ◆ Astudiaethau Americanaidd (gyda Blwyddyn Dramor)
- ▲ Hanes
- ◆ Hanes (gyda Blwyddyn Dramor)
- ▲ Gwleidyddiaeth a Chysylltiadau Rhyngwladol
- ◆ Gwleidyddiaeth a Chysylltiadau Rhyngwladol (gyda Blwyddyn Dramor)

▲ 3 BLYNEDD ◆ 4 BLYNEDD

Am y codau UCAS unigol, gweler tudalen we'r cwrs

### GYRFAOEDD YN Y DYFODOL:

- Addysg
- Busnes
- Cyfryngau a Chysylltiadau Cyhoeddus
- Llywodraeth a Gwleidyddiaeth
- Sefydliadau Dyngarol
- Y Gyfraith a Gwasanaethau Cyhoeddus



# DAEARYDDIAETH

## CAMPWS PARC SINGLETON

Mae Daearyddiaeth yn hollbwysig yn ein byd cydgyssylltiedig. Mae'n ein helpu i ddeall y cydberthnasau rhwng pobl a'r amgylchedd a'r ffordd y maent yn amrywio rhwng cyfnodau a lleoedd. Mae Daearyddiaeth yn ein galluogi i ddarganfod, cofnodi a ffurfio'r lleoedd rydym yn byw ynddynt nawr ac yn y dyfodol.

Mae ein lleoliad yn golygu ei bod hi'n hawdd cyrraedd lleoedd mor amrywiol â Phenrhyn Gŵyr, Bannau Brycheiniog, ardaloedd gwledig gorllewin Cymru a thirweddau diwydiannol trefol de Cymru.

Yn ochr ag ochr o wybodaeth flaengar a meistrolaeth o gysyniadau allweddol, rydym yn rhoi pwyslais cryf ar ddsygu gweithredol drwy waith maes.

Gelli addasu dy radd i gyd-fynd â dy ddiddordebau drwy gynnwys cymysgedd o ddaearyddiaeth ddynol a ffisegol.

Mae pob modiwl yn darparu hyfforddiant naill ai yn theori neu arfer agwedd wahanol ar y pwnc (daearyddiaeth gymdeithasol, amgylcheddol, diwylliannol, hanesyddol neu wleidyddol).

Byddwn yn sicrhau bod gennyt yr adnoddau proffesiynol a'r meddylfryg graddedig y bydd eu hangen arnat i ddatrys rhai o'r heriau mawr sy'n ein hwynebu heddiw.

Mae'r asesiadau yn amrywiol ac yn integreiddiol, sy'n dy alluogi i feistrolu sgiliau meddwl yn feiriadol, datrys problemau, arweinyddiaeth, entrepreneuriaeth a gweithio mewn tîm yn hyderus.

### Mae achrediaidau'n cynnwys:



Am fanylion llawn y cwrs, gan gynnwys rhestr fodiwl llawn, gweler: [abertawe.ac.uk/israddedig/cyrsiau](http://abertawe.ac.uk/israddedig/cyrsiau)

### GYRFAOEDD YN Y DYFODOL:

- Cynllunio Rhanbarthol ac Adnoddau
- Cynllunio Trefol ac Arolygu
- Dysgu ac Addysg
- Newyddiaduraeth a'r Cyfryngau
- Rheolaeth a Chadwraeth Amgylcheddol
- Y Sector Cyhoeddus, Diwydiannau Creadigol a Gwaith Elusennol

### Fel arfer mae'r MEYSYDD SY'N CAEL EU HASTUDIO'N cynnwys:

#### Blwyddyn 1

- Cyflwyniad i'r Ddaear: Trosolwg o Ddaear
- Daeare Gynefin
- Daeare Peryglus: Deall a Byw gyda Peryglon Naturiol
- Globaleiddio
- Sgiliau Daearyddol
- Systemau Dynameg y Ddaear

#### Blwyddyn 2

- Amgylcheddau a Phrosesau Rhewlifol
- Ffiniau a Chysylltiadau mewn Daearyddiaeth Gymdeithasol
- Daearyddiaeth Wleidyddol
- Systemau Gwybodaeth Ddaearyddol
- Y Ddaear o'r Gofod: Monitro Newid Amgylcheddol Byd-eang

#### Blwyddyn 3

- Daearyddiaeth o Brydain Wledig Gyfoes
- Dinasoedd y Byd
- Gwyddorau Meteoroleg ac Atmosfferig
- Hinsawdd y 1000 o flynyddoedd diwethaf

# 15 UCHAF YN Y DU RHAGOLYGN GYRFA

(Complete University Guide 2021)



**Blwyddyn Sylfaen** ar gael – am fanylion llawn, gweler tudalennau 58-64



**Cyfluoedd Byd-eang** ar gael †



**Cyfluoedd Lleoliad Gwaith** neu Interniaeth ar gael



**Ysgoloriaethau/Bwrsariaethau Cymraeg** ar gael



**Rhestrir y manylion llawn yn y Grid Cyfeiriadol Cysiau † (tudalen 162)**

### CYNNIG NODWEDDIADOL: ABB-BBB

(gan gynnwys Daearyddiaeth neu bwnc cysylltiedig)



Rhestrir y manylion llawn am y gofyniad mynediad a nodweddion y cwrs yn y **Grid Cyfeiriadol Cysiau (tudalen 162)**

### BA Anrhydedd Sengl

- ▲ Daearyddiaeth
- ◆ Daearyddiaeth (gyda Blwyddyn mewn Diwydiant/Dramor)
- ▲ Daearyddiaeth Ddynol
- ◆ Daearyddiaeth Ddynol (gyda Blwyddyn mewn Diwydiant)

### BSc Anrhydedd Sengl

- ▲ Daearyddiaeth
- ◆ Daearyddiaeth (gyda Blwyddyn mewn Diwydiant/Dramor)
- ◆ Daearyddiaeth (gyda Blwyddyn Sylfaen)
- ▲ Geowyddoniaeth Amgylcheddol
- ◆ Geowyddoniaeth Amgylcheddol (gyda Blwyddyn mewn Diwydiant)

Daearyddiaeth a Gwyddor Gwybodaeth Ddaearyddol – gweler tudalen 91  
Geowyddoniaeth Amgylcheddol – gweler tudalen 102  
Gwyddor Amgylcheddol ac Argyfwng yr Hinsawdd – gweler tudalen 109

▲ 3 BLYNEDD ◆ 4 BLYNEDD

Am y codau UCAS unigol, gweler tudalen we'r cwrs



# DAEARYDDIAETH A GWYDDOR GWYBODAETH DDAEARYDDOL

CAMPWS PARC SINGLETON

Drwy ddefnyddio technolegau newydd i ddatrys problemau daearyddol, mae Daearyddiaeth a Gwyddor Gwybodaeth Ddaearyddol yn ein helpu i ddeall sut mae ein planed yn ffitio gyda'i gilydd, a sut mae'n ymrannu.

Mae'r maes tîrfesur a llunio mapiau wedi'i chwyldroi gan systemau digidol datblygedig a all gaffael, dadansoddi a chyflwyno gwybodaeth geo-ofodol mewn ffordd ddeallus.

Os wyt yn frwdfrydig dros gyfrifiadura, daearyddiaeth neu fathemateg a bod gennyt ddiddordeb mewn data gofodol, dyma'r cwrs i ti.

Bydd y radd hon yn dy hyfforddi i fod yn wyddonydd gwybodaeth ddaearyddol; yn dy baratoi gyda sgiliau ymarferol, rhifyddol a chyfrifiadurol.

Rydym yn rhoi cryn bwylais ar ddysgu gweithredol drwy ymarfer. Rydym yn cynnig cyfleoedd addysgu bywiog gan academyddion sydd ymhlith y rhai mwyaf blaenllaw yn y byd mewn cymuned ddysgu ddeniadol ac ysbrydoledig.

Byddwn yn sicrhau bod gennyt yr adnoddau proffesiynol a'r meddylfryd graddedig y bydd eu hangen arnat i ddatrys rhai o'r heriau mawr sy'n ein hwynebu heddiw. Mae asesiadau cyrsiau yn amrywiol ac yn integreiddiol, sy'n dy alluogi i feistrolï sgiliau meddwl yn feirniadol, datrys problemau, arweinyddiaeth, entrepreneuriaeth a gweithio mewn tîm yn hyderus.

Mae achredïadau'n cynnwys:



Am fanylion llawn y cwrs, gan gynnwys rhestr fodiwl llawn, gweler: [abertawe.ac.uk/israddedig/cyrsiau](http://abertawe.ac.uk/israddedig/cyrsiau)

## Fel arfer mae'r MEYSYDD SY'N CAEL EU HASTUDIO'N cynnwys:

### Blwyddyn 1

- Cyflwyniad i'r Ddaear: Trosolwg o Ddaear
- Cynaliadwyedd
- Ddaear Peryglus: Deall a Byw gyda Peryglon Naturiol
- Globaleiddio
- Sgiliau Daearyddol
- Systemau Dynameg y Ddaear

### Blwyddyn 2

- Amgylcheddau a Phrosesau Rhewlifol
- Ffiniau a Chysylltiadau mewn Daearyddiaeth Gymdeithasol
- Systemau Gwybodaeth Ddaearyddol
- Y Ddaear o'r Gofod: Monitro Newid Amgylcheddol Byd-eang

### Blwyddyn 3

- Amgylcheddau a Thirweddau Trofannol Ilaith
- Bioddaearyddiaeth Planhigion
- Daearyddiaeth o Brydain Wledig Gyfoe
- Gwyddorau Meteoroleg ac Atmosfferig
- Hinsawdd y 1000 o flynyddoedd diwethaf

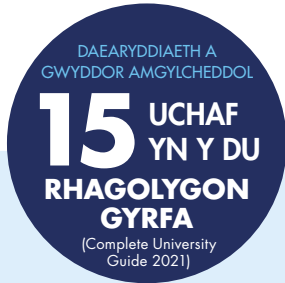

**Blwyddyn Sylfaen** ar gael – am fanylion llawn, gweler tudalennau 58-64



**Cyfleoedd Byd-eang** ar gael †



**Ysgoloriaethau/Bwrsariaethau Cymraeg** ar gael



**Rhestrir y manylion llawn yn y Grid Cyfeirmodi Cyrsiau † (tudalen 162)**

**CYNNIG NODWEDDIADOL: ABB-BBB** (gan gynnwys Daearyddiaeth neu bwnc cysylltiedig)



Rhestrir y manylion llawn am y gofyniad mynediad a nodweddion y cwrs yn y **Grid Cyfeirmodi Cyrsiau (tudalen 162)**

### BSc Anrhydedd Sengl

- ▲ Daearyddiaeth a Gwyddor Gwybodaeth Ddaearyddol
- ◆ Daearyddiaeth (gyda Blwyddyn Sylfaen) yn arwain at BSc Daearyddiaeth a Gwyddor Gwybodaeth Ddaearyddol

Gwyddor Amgylcheddol ac Argyfwng yr Hinsawdd – gweler tudalen 109

▲ 3 BLYNEDD ◆ 4 BLYNEDD

Am y codau UCAS unigol, gweler tudalen we'r cwrs

### GYRFAOEDD YN Y DYFODOL:

- Cadwraeth
- Geo-hysbyseg
- Mapio a Chartograffeg
- Rheolaeth Amgylcheddol
- Synhwyro o Bell
- Tîrfesur



# Tom Kemp

## BSc DAEARYDDIAETH

I ddysgu mwy am ein storïau myfyrwyr, gweler:



[abertawe.ac.uk/astudio/ein-storïau-myfyrwyr](https://abertawe.ac.uk/astudio/ein-storïau-myfyrwyr)

Yn dilyn nifer o ddiwrnodau agored ac ymweld â'r Brifysgol, roeddwn yn gwybod taw Abertawe oedd y Brifysgol i fi. Roedd brwdfrydedd staff yr Adran Ddaearyddiaeth ynghyd â hyblygrwydd y cwrs a'r profiadau teithio yn apelio ataf yn fawr iawn. Roeddwn hefyd yn ddigon ffodus i fynd ar brofiad gwaith gydag Adran Ddaearyddiaeth y Brifysgol yn sgil ennill Her Academi Morgan yn y GwyddonLe 2019. Roedd hyn wedi rhoi blas o fywyd prifysgol i fi yn ogystal â chyfle i ddysgu sgiliau daearyddol newydd.

Wrth benderfynu pa Brifysgol i ddewis, roedd astudio trwy gyfrwng y Gymraeg yn ystyriaeth bwysig oherwydd y manteision o ddsbarthiadau llai sy'n golygu gwell perthynas gyda dy ddarlithwyr, ac felly mae holi a thrafod y cynnwys yn llawer haws. Yn gymdeithasol hefyd mae dosbarthiadau llai o faint yn gwneud hi'n llawer yn haws i greu ffrindiau newydd. Rwy'n perfformio'n well yn y modiwlau cyfrwng Cymraeg o gymharu â'r rhai Saesneg, gan fy mod yn deall pethau llawer yn well ac yn adnabod cysyniadau a geiriau allweddol yn gyflymach. O ganlyniad i benderfynu parhau i astudio trwy'r Gymraeg, rwyf wedi derbyn Ysgoloriaeth Cymhelliant gan y Coleg Cymraeg Cenedlaethol. Bydd hyn o fudd wrth gynorthwyo gyda chostau gwaith maes, ac felly'n sicrhau fy mod yn gallu astudio fy mhwnic i fy mhotensial llawn yn fy iaith fwyaf ffafriol!

Rydwn i'n llywyo Y Gymdeithas Ddaearyddiaeth eleni sydd wedi cynnig profiadau allgyrsiol gwych i fi. Yn y dyfodol, hoffwn wneud cais i fod yn Swyddog Materion Cymraeg yr Undeb, i geisio gwella gwasanaethau Cymraeg ar draws y brifysgol ar gyfer y myfyrwyr.



Gall gradd mewn Economeg arwain at amrywiaeth enfawr o yrfaeodd, o fancio buddsoddi ac ymgynghoriaeth rheoli i wleidyddiaeth a swyddi rheoli mewn sefydliadau byd-eang.

Mae gan ein cwrs gradd Economeg enw da iawn am gynhyrchu graddedigion o safon uchel. Mae nifer o'r graddedigion hynny wedi symud ymlaen i weithio i'r cwmnïau mwyaf yn y byd fel Barclays, HSBC a PwC.

Mae'r cwrs gradd hwn yn rhoi dealltwriaeth gadarn i ti o egwyddorion economaidd modern a materion cyfoes.

Caiff y cyrsiau eu diweddarau'n gyson er mwyn parhau i fod yn berthnasol i'r byd modern go iawn, ac mae'r un mor addas i ti os wyt yn ystyried gyrfa fel economegydd, os wyt yn agored i weithio mewn gwahanol feysydd economaidd ac ariannol.

Yn dy flwyddyn gyntaf, byddi di'n derbyn sylfaen gynhwysfawr o wybodaeth sy'n cwmpasu micro a macro-economeg, ystadegau, cyllid, cyfrifyddu a methodoleg.

Yn ystod blynyddoedd diweddarach bydd gennyf fwy o ddewis o fodiwlau arbenigol mewn meysydd sy'n cwmpasu busnes, gwleidyddiaeth, datblygu economaidd ac economeg iechyd.

Mae Blwyddyn mewn Diwydiant yn rhoi'r cyfle perffaith i ti ennill profiad diwydiant y byd go iawn, gan dy wneud yn ymgeisydd deniadol ar gyfer swyddi ar ôl graddio.

Wyt ti eisiau blwyddyn fythgofiadwy yn ymdrochi mewn diwylliannau

**Mae achrediaidau'n cynnwys:**

(yn amodol ar ddewis modiwlau):



Am fanylion llawn y cwrs, gan gynnwys rhestr fodiwl llawn, gweler: [abertawe.ac.uk/israddedig/cyrsiau](http://abertawe.ac.uk/israddedig/cyrsiau)

**Astudio Economeg yn Abertawe**  
- Jodie Hennah

newydd a datblygu fel unigolyn; yn broffesiynol ac yn bersonol? Mae Blwyddyn Dramor hefyd yn gyfle sydd ar gael i ti.

**Fel arfer mae'r MEYSYDD SY'N CAEL EU HASTUDIO'N cynnwys:**

**Blwyddyn 1**

- Archwilio data economaidd
- Cyllid ar gyfer economeg
- Egwyddorion Macro-economeg
- Egwyddorion Micro-economeg

**Blwyddyn 2**

- Llywodraethu Corfforaethol a Moeseg
- Macro-economeg canolradd
- Micro-economeg canolradd
- Yr Amgylchedd Busnes Byd-eang: Economi Wleidyddol Ryngwladol

**Blwyddyn 3**

- Dadansoddi economeg uwch
- Economeg Ddigidol
- Economiâu'r Dwyrain Canol a'r Dwyrain Pell
- Polisi Economaidd Rhyngwladol



**Blwyddyn Sylfaen**  
ar gael – am fanylion llawn, gweler tudalennau 58-64



**Cyfleoedd Byd-eang** ar gael †



**Cyfleoedd Lleoliad Gwaith** neu Interniaeth ar gael



**Rhestrir y manylion llawn yn y Grid Cyfeirnod Cyrsiau † (tudalen 163)**

**CYNNIG NODWEDDIADOL: ABB-BBB**



Rhestrir y manylion llawn am y gofyniad mynediad a nodweddion y cwrs yn y Grid Cyfeirnod Cyrsiau (tudalen 163)

**BSc Anrhydedd Sengl**

- ▲ ◆ Economeg
- ▲ ◆ Economeg a Busnes
- ▲ ◆ Economeg a Chyllid

◆ Gellir ymestyn ein holl gyrsiau 3 blynedd i 4 blynedd i'w cynnwys: (Blwyddyn Sylfaen) neu (Blwyddyn mewn Diwydiant/Dramor)

▲ 3 BLYNEDD ◆ 4 BLYNEDD

Am y codau UCAS unigol, gweler tudalen we'r cwrs

**GYRFAOEDD YN Y DYFODOL:**

- Dadansoddwr, Ymchwilydd neu Ymgynghorydd i'r Llywodraeth
- Dadansoddwr Ariannol
- Econometrydd
- Economydd Proffesiynol
- Masnachwr Deilliadau
- Rheolwr neu Ymgynghorydd Rheoli



# EIFFTOLEG

## CAMPWS PARC SINGLETON

Mae Eiffetoleg yn astudio llenyddiaeth, hanes a diwylliant yr Hen Aifft. Byddi di'n archwilio celf a phensaerniaeth yr Aifft, hanes a gwareiddiad, archaeoleg, crefydd a rhywedd yr Hen Aifft.

Rydym yn un o'r ychydig brifysgolion yn y DU lle y gelli astudio hanes, llenyddiaeth a diwylliant yr Hen Aifft ar lefel israddedig. Mae ein hymchwilyr yn cymryd rhan mewn prosiectau sy'n ymwneud ag ymagweddau amrywiol o archeoleg, hanes, a chrefydd yr hen Aifft.

Byddi'n rhyngweithio'n uniongyrchol ag arteffactau o Ganolfan yr Aifft – ein hamgueddfa o'r radd flaenaf a leolir ar y campws ac sy'n cynnwys casgliad mawr o henebion o Gasgliad Wellcome.

Mae modiwl lleoliad gwaith a chyfleoedd i wirfoddoli ar gael.

### Fel arfer mae'r MEYSYDD SY'N CAEL EU HASTUDIO'N cynnwys:

#### Blwyddyn 1

- Cyflwyniad i Hanes a Gwareiddiad yr Hen Aifft 1 a 2

#### Blwyddyn 2

- Celf a Phensaerniaeth yr Aifft
- Credoau ac Arferion Crefyddol yr Hen Aifft
- Cyflwyniad i Archeoleg yr Aifft
- Llenyddiaeth yr Hen Aifft

#### Blwyddyn 3

- Bywyd Preifat yn yr Hen Aifft
- Casgliad yr Aifft Hynafol (Lleoliad)
- Chwe Throedfedd o Dan: Diwylliant Angladdol yr Hen Aifft
- Traethawd Hir y Clasuron, Hanes yr Henfyd, Eiffetoleg.



Cyfleoedd Byd-eang ar gael †



Rhestrir y manylion llawn yn y Grid Cyfeimodi Cyrsiau † (tudalen 163)

### CYNNIG NODWEDDIADOL: BBB



Rhestrir y manylion llawn am y gofyniad mynediad a nodweddion y cwrs yn y Grid Cyfeimodi Cyrsiau (tudalen 163)

### BA Cydanrhydedd Eiffetoleg a

- ▲ Hanes yr Henfyd
- ◆ Hanes yr Henfyd (gyda Blwyddyn Dramor)
- ▲ Gwareiddiad Clasur
- ◆ Gwareiddiad Clasur (gyda Blwyddyn Dramor)

▲ 3 BLYNEDD ◆ 4 BLYNEDD

Am y codau UCAS unigol, gweler tudalen we'r cwrs

### GYRFAOEDD YN Y DYFODOL:

- Addysg
- Archifau
- Amgueddfa a Threftadaeth
- Busnes
- Cyfryngau a Chysylltiadau Cyhoeddus
- Marchnata

Am fanylion llawn y cwrs, gan gynnwys rhestr fodiwl llawn, gweler: [abertawe.ac.uk/israddedig/cyrsiau](http://abertawe.ac.uk/israddedig/cyrsiau)





# FFARMACOLEG FEDDYGOL

## CAMPWS PARC SINGLETON

Mae cwrs gradd Ffarmacoleg Feddygol yn ffocysu ar y wyddoniaeth y tu ôl i gyffuriau a meddyginiaethau, eu heffaith ar systemau byw, a'u rôl wrth drin clefydau.

Byddi di'n dysgu am docsicoleg, imiwnoleg, ffarmacogenomoeg a datblygiad cyffuriau. Mae cymysgedd o fodiwlau gorfodol a dewisol yn rhoi cyfle i ti deilwra dy astudiaethau i gyd-fynd â dy ddi-ddordebau penodol, dy amcanion o ran gyrfa, â dy gynlluniau ar gyfer astudio ôl-radd.

BSc Ffarmacoleg Feddygol

Llwybrau i Feddygaeth

Mae Ffarmacoleg Feddygol wedi cael ei hadnabod fel gradd israddedig hanfodol, sydd ei hangen i lenwi'r gweithlu presennol a mynd i'r afael â bylchau sgiliau ym maes datblygu meddyginiaethau a chynhyrchion fferyllol. Cafodd cwricwlwm cyrsiau Ffarmacoleg Feddygol ei ddatblygu yn unol ag arweiniad Cymdeithas Ffarmacolegol Prydain, er mwyn datblygu'r blychau sgiliau.

Fe fyddi di'n elwa ar gael mynediad i gyfleusterau ymchwil ac addysgu o'r radd flaenaf, gan gynnwys ein labordai ymchwil. Byddi di'n datblygu sgiliau dadansoddi a rheoli prosiect arbennig, ac yn dysgu dylunio arbrofion a chynllunio rhaglenni gwaith.

Yn ystod dy astudiaethau, fe fyddi di'n canolbwyntio ar un o dri llwybr cyflogadwyedd: Ymchwil Gwyddorau Meddygol, Y Gwyddorau Meddygol mewn Ymarfer (yn amodol ar gymhwysedd), neu Fenter ac Arloesi.

Am fanylion llawn y cwrs, gan gynnwys rhestr fodiwl llawn, gweler: [abertawe.ac.uk/israddedig/cyrsiau](http://abertawe.ac.uk/israddedig/cyrsiau)

### Fel arfer mae'r MEYSYDD SY'N CAEL EU HASTUDIO'N cynnwys:

#### Blwyddyn 1

- Cemeg organig
- Cyflwyniad i docsicoleg
- Ffisioleg ddynol
- Microbioleg
- Sgiliau ar gyfer gwyddorau meddygol
- Ymateb tocsicoleg a dos

#### Blwyddyn 2

- Cyflwyniad i Ffarmacoleg
- Datblygiadau mewn tocsicoleg
- Ffarmacogenomoeg
- Imiwnoleg ddynol
- Therapi gwrthficrobaidd a gwrthiant
- Y system gardiofasgwlaidd

#### Blwyddyn 3

- Arbrofion clinigol
- Datblygiadau mewn ffarmacoleg
- Datblygu a rheoleiddio cyffuriau
- Diabetes ac anhwylderau cysylltiedig
- Nanotocsicoleg
- Prosiect ymchwil annibynnol dan arweiniad gwyddonydd ymchwil proffesiynol



- ✓ **Blwyddyn Sylfaen** ar gael – am fanylion llawn, gweler tudalennau 58-64
- ✈ **Cyfleodd Byd-eang** ar gael †
- 💬 **Ysgoloriaethau/Bwrsariaethau Cymraeg** ar gael
- 🔍 **Rhestrir y manylion llawn yn y Grid Cyfeiriodi Cyrsiau † (tudalen 163)**

### CYNNIG NODWEDDIADOL:

AAB-BBB (gan gynnwys Cemeg ynghyd ag un pwnc STEM arall)

🔍 Rhestrir y manylion llawn am y gofyniad mynediad a nodweddion y cwrs yn y Grid Cyfeiriodi Cyrsiau (tudalen 163)

### BSc Anrhydedd Sengl

- ▲ Ffarmacoleg Feddygol
- ◆ Ffarmacoleg Feddygol (gyda Blwyddyn Sylfaen)

▲ 3 BLYNEDD ◆ 4 BLYNEDD

Am y codau UCAS unigol, gweler tudalen we'r cwrs

### GYRFAOEDD YN Y DYFODOL:

- Cynhyrchion Fferyllol
- Datblygu Cyffuriau
- Proffesiynau Iechyd (ar ôl astudiaeth bellach) e.e. Meddyg, Cyswllt Meddyg, Deintyddiaeth neu Filfeddygaeth.
- Rheoleiddio
- Ymchwil Diwydiannol



### LLWYBR MEDDYGAETH I RADDEDIION:

Mae'r radd hon yn rhan o'r rhaglen Llwybr Meddygaeth i Raddediion. Cyn belled â dy fod yn bodloni'r gofynion mynediad, ac wedi dilyn y Llwybr Gwyddor Meddygaeth mewn Ymarfer, gallwn dy warantu y cei gyfweiliad ar gyfer ein cwrs MBBCh Meddygaeth i Raddediion.



# FFERYLLIAETH

## CAMPWS PARC SINGLETON

Caiff gofal iechyd modern ei ddarparu gan dîm amlddisgyblaethol ac, yn gynyddol, mae fferyllwyr yn darparu gwasanaethau clinigol ehangach a newydd mewn amrywiaeth o leoliadau gofal iechyd. Mae ein gradd mewn Fferylliaeth yn cydnabod y rolau newydd ac uwch hyn ac yn cyfuno gwyddoniaeth ac ymarfer i baratoi myfyrwyr i fynd i'r afael â heriau tirwedd newidol fferylliaeth.

Yn ystod dy radd Meistr integredig (MPharm) pedair blynedd mewn Fferylliaeth, byddi di'n dilyn cwricwlwm wedi'i gynllunio i adlewyrchu'r ffordd y mae fferyllwyr yn cynghori cleifion a sut mae gwyddoniaeth yn ategu gofal fferyllol.

Byddi di'n elwa o'n profiad a'n harbenigedd mewn ymarfer clinigol, gwyddorau bywyd, ymchwil a hyfforddiant.

Ar y cyd â phwyslais cryf ar sgiliau penderfynu clinigol a chyfathrebu, byddi'n datblygu'r rhinweddau academaidd, ymarferol a phersonol i fod yn gymwys ac yn hyderus wrth ymarfer fferylliaeth.

Drwy gydol dy gwrs, byddi'n elwa o lefel uchel o brofiad clinigol strwythuredig ac addysgu mewn darlithoedd a'r labordy. Byddi di'n dysgu ar draws saith thema eang, pob un wedi'i hategu gan linyn digidol a phroffesiynoliaeth fel Deallusrwydd Artiffisial, roboteg a data mawr:

- Fferylleg
- Cemeg Fferyllol
- Ffarmacoleg
- Bioleg a Biocemeg
- Fferylliaeth Glinigol
- Ymarfer Fferylliaeth
- Anatomi a Ffisioleg

Am fanylion llawn y cwrs, gan gynnwys rhestr fodiwl llawn, gweler: [abertawe.ac.uk/israddedig/cyrsiau](http://abertawe.ac.uk/israddedig/cyrsiau)

### Fferylliaeth

#### GWNEUD CAIS AM FFERYLLIAETH

Bydd ymgeiswyr cymwys addas yn cael eu gwahodd i fynychu cyfweiliadau byr lluosog. Byddi'n treulio ychydig funudau mewn amrywiaeth o wahanol "orsafoedd" a fydd yn canolbwyntio ar feysydd cymhwysedd yr ydym yn teimlo sy'n gwneud fferylllydd da, e.e. moeseg, cyfathrebu, proffesiynoldeb.

#### Fel arfer mae'r MEYSYDD SY'N CAEL EU HASTUDIO'N cynnwys:

##### Blwyddyn 1

- Cyffuriau a meddyginiaethau
- Iechyd, clefydau a chleifion
- Ymarfer Fferylliaeth

##### Blwyddyn 2

- Unedau astudio cyfunol: systemau corff, clefydau a chleifion

##### Blwyddyn 3

- Dysgu sy'n canolbwyntio ar y claf
- Modiwlau opsiynol
- Prosiect ymchwil estynedig

##### Blwyddyn 4

- Cleifion a'r boblogaeth
- Paratoi ar gyfer ymarfer ac arweinyddiaeth uwch

**3** UCHAF  
YN Y DU  
YSGOL  
**FEDDYGAETH**  
(The Times and Sunday Times  
Good University Guide 2021)



**Blwyddyn Sylfaen**  
ar gael – am fanylion llawn,  
gweler tudalennau 58-64



**Cyfleoedd Byd-eang** ar gael †



**Cyfleoedd Lleoliad Gwaith**  
neu Interniaeth ar gael



**Ysgoloriaethau/Bwrsariaethau**  
Cymraeg ar gael



**Rhestrir y manylion llawn yn y Grid**  
Cyfeirnod Cyrsiau † (tudalen 163)

#### CYNNIG NODWEDDIADOL:

**ABB-BBB** (gan gynnwys Cemeg ac un pwnc STEM arall. Os nad wyt ti'n meddu ar y pynciau gwyddoniaeth, cysyllta â ni i draffod mynediad)



Rhestrir y manylion llawn am y gofyniad mynediad a nodweddion y cwrs yn y **Grid Cyfeirnod Cyrsiau (tudalen 163)**

#### MPharm Anrhydedd Sengl

◆ Fferylliaeth

★ Fferylliaeth (gyda Blwyddyn Sylfaen)

◆ 4 BLYNEDD ★ 5 BLYNEDD

Am y codau UCAS unigol,  
gweler tudalen we'r cwrs

#### GYRFAOEDD YN Y DYFODOL:

- Fferylliaeth Gymunedol
- Fferylliaeth mewn Ysbyty
- Gofal Sylfaenol, e.e. Fferylllydd mewn Meddygfa
- Rheoleiddio Meddyginiaethau
- Y Byd Academaidd
- Y Diwydiant Fferylleg

#### CYN-GOFRESTRU

Ar ôl cwblhau gradd MPharm, bydd rhaid i raddedigion gymryd camau pellach cyn gallu cofrestru'n Fferylllydd. Mae'r camau hyn yn cynnwys blwyddyn o hyfforddiant cyn-gofrestru. Mae rhagor o fanylion am gofrestru ar gael ar [www.pharmacyregulation.org/registration](http://www.pharmacyregulation.org/registration)

#### Mae achrediaidau'n cynnwys:

Ar hyn o bryd, mae Prifysgol Abertawe'n gweithio i gyflawni achrediad llawn gan y Cyngor Fferyllol Cyffredinol (GPhC). Mae'r cwrs wedi'i achredu dros dro nes bod y rhaglen yn derbyn achrediad cyflawn.



O wybodaeth gwantwm i ffiseg gronynnau ynni uchel; astroffiseg i ddamcaniaeth linyddol; o fater tywyll i ddisgyrchiant cwantwm; gwrthfater i laserau ultra-fast: bioleg gwantwm i'r genhedlaeth nesaf o led-ddargludyddion; ffiseg meddygol i ddysgu peiriannau.

Drwy astudio Ffiseg yn Abertawe byddi di'n darganfod ehangder cyffrous y pwnc a newid dy ddyfodol.

Roedd yr Adran Ffiseg yn un o bedair adran flaenllaw'r brifysgol ac yn dy groesawu'n fawr i astudio dy radd ffiseg gyda ni.

Byddi di'n dysgu ac yn deall sut y defnyddir ffiseg sylfaenol ar draws pob disgyblaeth a bod gan hyn gysylltiadau a datblygiadau ym meysydd peirianneg, meddygaeth a thechnoleg.

Mae ein dulliau addysgu yn seiliedig ar yr ymchwil ddiweddaraf, e.e. cysylltiadau ymchwil gyda CERN a Gwaith gwerthfawr Cydweithrediad ALPHA ar wrthfater. Mae ein hystod eang o brosiectau BSc a meistr yn adlewyrchu diddordebau ymchwil yr adran ac yn cynnwys y posibilrwydd o brosiect Meistr yn CERN yn Genefa.

Drwy ein cyfleusterau o'r radd flaenaf cei dy gyflwyno i waith ymchwil, p'un a yw'n ymwneud â dylunio'r dyfeisiau ffotofoltäig nesaf, arsylwi prosesau cyflym iawn gan ddefnyddio laserau neu ddefnyddio cyfrifiadura perfformiad uchel i fodelu mater cwarac dwys.

Bydd gan fyfyrwyr MPhys y cyfle i dreulio semestr dramor ym Mhrifysgol Houston, UDA yn y semestr gyntaf o'r drydedd flwyddyn.

**Mae achrediaadau'n cynnwys:**



I gydabod yr Adran Ffiseg 'am ei hymrwymiad parhaus i gydraddoldeb rhywiol a chynwysoldeb.



Am fanylion llawn y cwrs, gan gynnwys rhestr fodiwl llawn, gweler: [abertawe.ac.uk/israddedig/cyrsiau](http://abertawe.ac.uk/israddedig/cyrsiau)

**GYRFAOEDD POSIB\*:**

- Awyrfod ac Amddiffyn
- Ffisegwyr Meddygol
- Gwyddonydd Niwclear
- Gwyddonydd Ymchwil
- Meteorolegwyr
- Modelwr Ariannol

Mae galw mawr ar ein graddedigion ffisegwyr mewn amrywiaeth o ddiwydiannau oherwydd eu galluoedd dadansoddol, mathemategol a meddwl beirniadol.\*

**Fel arfer mae'r MEYSYDD SY'N CAEL EU HASTUDIO'N cynnwys:**

**Blwyddyn 1**

- Dynameg, osciliadau a thonnau
- Mathemateg i ffisegwyr
- Seryddiaeth a chosmoleg

**Blwyddyn 2**

- Electromagnetig a Pherthnasedd Arbennig
- Ffiseg gronynnau
- Labordy ffiseg II
- Mecaneg gwantwm
- Nanodechnoleg

**Blwyddyn 3**

- Addysgu ffiseg drwy leoliad mewn ysgol
- Ffiniau newydd ffiseg niwclear
- Prosiectau damcaniaethol, arbrofol a chyfrifiadol

**Blwyddyn 4 (MPhys)**

- Ffiseg cyseinedd magnetig, sbectrosgopeg NMR a MRI
- Prosesu gwlybodaeth gwantwm
- Prosiect ymchwil uwch
- Theori maes cwantwm



**Blwyddyn Sylfaen**  
ar gael – am fanylion llawn, gweler tudalennau 58-64



**Cyfleoedd Byd-eang** ar gael †



**Cyfleoedd Lleoliad Gwaith** neu Interniaeth ar gael



**Ysgoloriaethau/Bwrsariaethau Cymraeg** ar gael



**Rhestrir y manylion llawn yn y Grid Cyfeirmodi Cyrsiau † (tudalen 163)**

**CYNNIG NODWEDDIADOL:**

**BSc: ABB-BBB** (gan gynnwys Mathemateg a Ffiseg)

**MPhys: AAB-ABB** (gan gynnwys Mathemateg a Ffiseg)



Rhestrir y manylion llawn am y gofyniad mynediad a nodweddion y cwrs yn y Grid Cyfeirmodi Cyrsiau (tudalen 163)

**BSc Anrhydedd Sengl**

- ▲ Ffiseg
- ◆ Ffiseg (gyda Blwyddyn mewn Diwydiant/Dramor)
- ◆ Ffiseg (gyda Blwyddyn Sylfaen)
- ▲ Ffiseg gyda Ffiseg Gronynnau a Chosmoleg
- ▲ Ffiseg Ddamcaniaethol
- ◆ Ffiseg Ddamcaniaethol (gyda Blwyddyn mewn Diwydiant)

**MPhys Anrhydedd Sengl**

- ◆ Ffiseg
- ★ Ffiseg (gyda Blwyddyn mewn Diwydiant/Dramor)
- ◆ Ffiseg (gyda Semester Dramor)
- ◆ Ffiseg Ddamcaniaethol
- ★ Ffiseg Ddamcaniaethol (gyda Blwyddyn mewn Diwydiant)

▲ 3 BLYNEDD ◆ 4 BLYNEDD ★ 5 BLYNEDD

Am y codau UCAS unigol, gweler tudalen we'r cwrs

\*7fed yn y DU ar gyfer rhagolygon gyrfa ar ôl 6 mis o raddio (The Guardian University Guide 2019)



# FFISIOLEG ANADLU A CHWSG

CAMPWS PARC SINGLETON

Bydd y radd hon yn rhoi'r hyfforddiant arbenigol sydd ei angen arnat i ddechrau gyrfa werth chweil yn gweithio gyda meddygon a gweithwyr gofal iechyd proffesiynol eraill i ddiagnosis a thrin pobl â chlefydau anadlol ac anhwylderau anadlu sy'n gysylltiedig â chwsg.

Byddi di'n astudio strwythur a swyddogaethau'r system anadlu a'r technegau diagnostig a therapiwtig diweddaraf ac yn cyfuno gwaith academiaidd manwl â sgiliau clinigol a thechnolegol ymarferol mewn amrywiaeth o leoliadau gofal iechyd arbenigol.

Caiff ein cwrs ei achredu gan yr Ysgol Genedlaethol Gwyddorau Gofal Iechyd, y Cyngor Cofrestru ar gyfer Ffisioleg Glinigol a'r Gymdeithas Technoleg a Ffisioleg Anadlu.

Mae llawer o'n staff academiaidd yn gweithio fel gwyddonwyr gofal iechyd hefyd, gan gynnig cyfuniad heb ei ail o drylwyredd gwyddonol ac arbenigedd proffesiynol. Mae ein cyfleusterau ardderchog yn cynnwys ystafell glinigol realistig a byddi di'n gallu manteisio ar leoliad cleifion go iawn yn ein Hacademi Iechyd a Llesiant lwyddiannus yn ogystal â lleoliadau gwaith mewn ysbytai ledled Cymru.

Byddi di'n treulio hanner dy gwrs ar leoliadau gwaith clinigol ledled Cymru, a fydd yn darparu'r sgiliau ymarferol sydd eu hangen arnat i ddechrau dy yrfa.

## Fel arfer mae'r MEYSYDD SY'N CAEL EU HASTUDIO'N cynnwys:

### Blwyddyn 1

- Anatomi a ffisioleg ar gyfer gwyddor gofal iechyd
- Cyflwyniad i wyddor cardiofasgwlaidd
- Ffisioleg anadlu a chwsg
- Hanfodion mathemateg a ffiseg ar gyfer gwyddor gofal iechyd
- Pathoffisioleg ar gyfer gwyddor gofal iechyd
- Ymarfer proffesiynol

### Blwyddyn 2

- Ffisioleg anadlu a chwsg
- Offeryniaeth, prosesu signalau a delweddu
- Pathoffisioleg cyflyrau cardiofasgwlaidd ac anadlu cyffredin
- Ymyriadau diagnostig

### Blwyddyn 3

- Diagnostig a therapi chwsg
- Pathoffisioleg, diagnosis a rheolaeth glinigol asthma a methiant anadlu
- Prosiect ymchwil annibynnol gwyddor gofal iechyd

## Mae achrediaidau'n cynnwys:

{National School of  
Healthcare Science



Am fanylion llawn y cwrs, gan gynnwys rhestr fodiwl llawn, gweler:  
[abertawe.ac.uk/israddedig/cyrsiau](http://abertawe.ac.uk/israddedig/cyrsiau)

8<sup>YN Y</sup>  
FED DU

## ANATOMEG A FFFISIOLEG

(The Times and Sunday Times  
Good University Guide 2021)

## NHS DIM FFFIOEDD DYSGU: Myfyrwyr y DU\*\*

Gwna gais am becyn cymorth ychwanegol drwy gynllun Bwrsariaeth GIG Cymru. (\*\*amodau yn berthnasol)



[abertawe.ac.uk/benthyciadau-a-grantiau/cwrs-a-ariennir-gan-y-gig](http://abertawe.ac.uk/benthyciadau-a-grantiau/cwrs-a-ariennir-gan-y-gig)



Cyfluoedd Byd-eang ar gael †



Cyfluoedd Lleoliad Gwaith neu Interniaeth ar gael



Rhestr y manylion llawn yn y Grid Cyfeirmodi Cyrsiau † (tudalen 164)

## CYNNIG NODWEDDIADOL: BBB

(gan gynnwys Biolog, Mathemateg neu Ffiseg)



Rhestr y manylion llawn am y gofyniad mynediad a nodweddion y cwrs yn y Grid Cyfeirmodi Cyrsiau (tudalen 164)

## BSc Anrhydedd Sengl

▲ Gwyddor Gofal Iechyd (Ffisioleg Anadlu a Chwsg)

## ▲ 3 BLYNEDD

Am y codau UCAS unigol, gweler tudalen we'r cwrs

## GYRFAOEDD YN Y DYFODOL:

Cyflog cychwynnol y GIG ar gyfer Gwyddonwyr Gofal Iechyd yw £24,907 (Band 5). Gall y cyflog godi i £43,772, mae'r cyflog uchaf y mae'n bosibl ei ennill fel ymgynghorydd y GIG yw £102,506.



# FFISIOLEG GARDIAIDD

## CAMPWS PARC SINGLETON

Tro dy ddiddordeb mewn bioleg ddynol ac iechyd a llesiant yn yrfa werth chweil gyda'n cwrs gradd mewn Ffisioleg Gardiaidd.

Trwy astudio anatomi a ffisioleg y galon a'r technegau diagnostig a therapiwtig diweddaraf, byddi di'n cael y wybodaeth wyddonol, glinigol a thechnegol sydd ei hangen arnat i roi gofal arbenigol i bobl sy'n byw gyda chlefyd cardiaidd, neu yr amheuir bod ganddynt glefyd cardiaidd.

Caiff ein cwrs ei achredu gan yr Ysgol Genedlaethol Gwyddorau Gofal Iechyd ac mae ein staff academaidd yn gweithio fel gwyddonwyr gofal iechyd hefyd, gan gynnig cyfuniad heb ei ail o drylwyredd gwyddonol ac arbenigedd proffesiynol. Mae ein cyfleusterau ardderchog yn dynwared y gweithle mewn ffordd realistig. Ac fe fyddi di'n gallu manteisio ar leoliad cleifion go iawn yn ein Hacademi Iechyd a Llesiant Iwyddiannus, sy'n darparu gwasanaethau iechyd a llesiant i'r gymuned leol.

Fel myfyriwr Ffisioleg Gardiaidd, byddi di'n treulio tua hanner dy gwrs ar leoliadau gwaith clinigol ledled Cymru, a fydd yn darparu'r sgiliau sydd eu hangen arnat i ddechrau dy yrfa.

### Fel arfer mae'r MEYSYDD SY'N CAEL EU HASTUDIO'N cynnwys:

#### Blwyddyn 1

- Anatomeg a ffisioleg ar gyfer gwyddor gofal iechyd
- Cyflwyniad i wyddoniaeth gardiofasgwlaidd
- Ffisioleg anadlu a chwsg
- Hanfodion mathemateg a ffiseg ar gyfer gwyddor gofal iechyd
- Pathoffisioleg ar gyfer gwyddor gofal iechyd
- Ymarfer proffesiynol

#### Blwyddyn 2

- Dulliau ymchwil ac ystadegau
- Mesur gweithrediad cardiofasgwlaidd
- Offeryniaeth, prosesu signalau a delweddu
- Pathoffisioleg cyflyrau cardiofasgwlaidd ac anadlu cyffredin

#### Blwyddyn 3

- Cathetr cardiaidd
- Diagnosis a rheolaeth arhythmia
- Prosiect ymchwil gwyddor gofal iechyd
- Ymarfer yn seiliedig ar dystiolaeth mewn cardioleg

Mae achrediaidau'n cynnwys:



Am fanylion llawn y cwrs, gan gynnwys rhestr fodiwl llawn, gweler: [abertawe.ac.uk/israddedig/cyrsiau](http://abertawe.ac.uk/israddedig/cyrsiau)

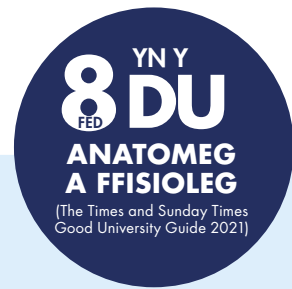

### NHS DIM FFFIOEDD DYSGU: Myfyrywyr y DU\*\*

Gwna gais am belyn cymorth ychwanegol drwy gynllun Bwrsariaeth GIG Cymru. (\*\*amodau yn berthnasol)

[abertawe.ac.uk/benthyciadau-a-granitiau/cwrs-a-ariennir-gan-y-gig](http://abertawe.ac.uk/benthyciadau-a-granitiau/cwrs-a-ariennir-gan-y-gig)

Cyfleoedd Byd-eang ar gael †

Cyfleoedd Lleoliad Gwaith neu Interniaeth ar gael

Rhestrir y manylion llawn yn y Grid Cyfeirmodi Cyrsiau † (tudalen 164)

### CYNNIG NODWEDDIADOL: BBB (gan gynnwys Bioleg)

Rhestrir y manylion llawn am y gofyniad mynediad a nodweddion y cwrs yn y Grid Cyfeirmodi Cyrsiau (tudalen 164)

### BSc Anrhydedd Sengl

▲ Gwyddor Gofal Iechyd (Ffisioleg Gardiaidd)

### ▲ 3 BLYNEDD

Am y codau UCAS unigol, gweler tudalen we'r cwrs

### GYRFAOEDD YN Y DYFODOL:

Cyflog cychwynnol y GIG ar gyfer Gwyddonydd Gofal Iechyd yw £24,907 (Band 5). Yn ystod gyrfa, gall y cyflog godi i £43,772, mae'r cyflog uchaf y mae'n bosibl ei ennill fel ymgynghorydd yn y GIG yw £102,506.



Mae astudiaeth Geneteg yn faes cyffrous sy'n symud yn gyflym ac yn cael effaith enfawr mewn ystod o feysydd gwyddonol, gan gynnwys deall a thrin clefydau amrywiol, datblygu fferyllol, esblygiad, cadwraeth a bioamrywiaeth.

Byddi di'n dysgu technegau ar gyfer dadansoddi mynegiad genynnau, y ffordd y mae proteinau yn rhyngweithio, strwythur DNA a'r difrod iddo, dadansoddi delweddau biomoleciwlau a chelloedd, a dulliau dadansodol cyfrifiadurol uwch.

Byddi di'n elwa ar gael mynediad i gyfleusterau ymchwil o'r radd flaenaf, gan gynnwys; offer dadansoddi DNA a phrotein, dadansoddwyr delweddau cyfrifiadurol ar gyfer astudiaethau moleciwlaidd neu gellog, a chyfleuster uwchgyfrifiadurol pwerus.

Fe fyddi'n datblygu sgiliau dadansoddi a rheoli prosiect arbennig ac yn dysgu dylunio arbrofion a chynllunio rhaglenni gwaith.

Mae cymysgedd o fodiwlau gorfodol a dewisol yn rhoi'r hyblygrwydd i ti deilwra dy radd i gyd-fynd â dy ddiddordebau penodol, dy amcanion o ran gyrfa, a dy gynlluniau ar gyfer astudio pellach. Mae rhaglenni cydanrhydedd hefyd ar gael gyda Biocemeg, sy'n cyfuno dwy ddisgyblaeth sy'n gydberthynol ac sy'n gorgyffwrdd.

#### RHAGLEN MSci

Mae'r radd israddedig integredig uwch hon yn ychwanegu hyfforddiant arbenigol ychwanegol mewn ystod eang o dechnegau labordy ac yn datblygu prosiect ymchwil annibynnol estynedig uwch i'r rhaglen 3 blynedd BSc Geneteg. Mae'r cwrs hwn yn rhoi cymhwyster lefel meistri i ti wrth dalu ffioedd dysgu israddedig ac mae'n ddelfryd os wyt ti'n cynllunio ar yrfa mewn ymchwil.

Am fanylion llawn y cwrs, gan gynnwys rhestr fodiwl llawn, gweler: [abertawe.ac.uk/israddedig/cyrsiau](http://abertawe.ac.uk/israddedig/cyrsiau)

#### Geneteg

#### Fel arfer mae'r MEYSYDD SY'N CAEL EU HASTUDIO'N cynnwys:

##### Blwyddyn 1

- Bioleg celloedd eucaryotig
- Geneteg ac esblygiad sylfaenol
- Microbioleg
- Sgiliau ar gyfer genetegwyr

##### Blwyddyn 2

- Bioystadegau
- Esblygiad moleciwlaidd
- Geneteg ddynol a meddygol
- Technegau bioleg moleciwlaidd

##### Blwyddyn 3

- Biowybodaeth
- Datblygiad anifeiliaid
- Peirianeg meinwe a meddygaeth adfywiol
- Prosiect ymchwil annibynnol dan arweiniad gwyddonydd ymchwil proffesiynol

##### Blwyddyn 4 (MSci yn unig)

- Cyfleu syniadau o wyddoniaeth
- Entrepreneuriaeth
- Prosiect ymchwil annibynnol uwch dan arweiniad gwyddonydd ymchwil proffesiynol



**Blwyddyn Sylfaen**  
ar gael – am fanylion llawn, gweler tudalennau 58-64



**Cyfleoedd Byd-eang** ar gael †



**Ysgoloriaethau/Bwrsariaethau Cymraeg** ar gael



**Rhestrir y manylion llawn yn y Grid Cyfeirnod Cysiau † (tudalen 164)**

#### CYNNIG NODWEDDIADOL:

**BSc: AAB-BBB MSci: AAB**

(gan gynnwys Bioleg ac un pwnc STEM arall, Cemeg fel arfer)



Rhestrir y manylion llawn am y gofyniad mynediad a nodweddion y cwrs yn y Grid Cyfeirnod Cysiau (tudalen 164)

#### BSc Anrhydedd Sengl

- ▲ Geneteg
- ◆ Geneteg (gyda Blwyddyn Sylfaen)

#### BSc Cydanrhydedd Geneteg a

- ▲ Biocemeg
- ◆ Biocemeg (gyda Blwyddyn Sylfaen)

#### MSci Anrhydedd Senegol

- ◆ Geneteg

#### MSci Cydanrhydedd Geneteg a

- ◆ Biocemeg

Geneteg Feddygol – gweler tudalen 101

▲ 3 BLYNEDD ◆ 4 BLYNEDD

**Am y codau UCAS unigol, gweler tudalen we'r cwrs**

#### GYRFAOEDD YN Y DYFODOL:

- Cynorthwydd Ymchwil Ôl-ddoethurol
- Gwyddonydd Fforensig
- Gwyddonydd Gofal Iechyd dan Hyfforddiant (GIG)
- Gwyddonydd Ymchwil Biofeddygol
- Tocsicolegydd Geneteg



# GENETEG FEDDYGOL

## CAMPWS PARC SINGLETON

Mae astudiaeth Geneteg Feddygol yn faes cyffrous sy'n symud yn gyflym ac yn cael effaith enfawr ar feddygaeth, gan ein helpu i ddeall, diagnosis a thrin llawer o glefydau dynol.

Byddi di'n dysgu technegau ar gyfer dadansoddi mynegiad genynnau, y ffordd y mae proteinau yn rhyngweithio, strwythur DNA a'r difrod iddo, dadansoddi delweddau biomoleciwlau a chelloedd, a dulliau dadansoddi cyfrifiadurol uwch a derbyn gwybodaeth drwyadl i ti o'r blociau adeiladu hyn sy'n hanfodol ar gyfer bywyd.

Geneteg Feddygol

Llwybrau i Feddygaeth

Byddi di'n elwa ar gael mynediad i gyfleusterau ymchwil o'r radd flaenaf, gan gynnwys offer dadansoddi DNA a phrotein, a dadansoddwyr delweddau cyfrifiadurol ar gyfer astudiaethau moleciwlaidd neu gellog.

Byddi di'n datblygu sgiliau dadansoddi a rheoli prosiect arbennig ac yn dysgu dylunio arbrofion ac chynllunio rhaglenni gwaith.

### RHAGLEN MSci

Mae'r radd israddedig integredig uwch hon yn ychwanegu hyfforddiant arbenigol ychwanegol mewn ystod eang o dechnegau labordy ac yn datblygu prosiect ymchwil annibynnol estynedig uwch i'r rhaglen 3 blynedd BSc Geneteg Feddygol. Mae'r cwrs hwn yn rhoi cymhwyster lefel meistr i ti wrth dalu ffioedd dysgu israddedig ac mae'n ddelfrydol os wyt ti'n cynllunio ar yrfa mewn ymchwil.

Am fanylion llawn y cwrs, gan gynnwys rhestr fodiwl llawn, gweler: [abertawe.ac.uk/israddedig/cyrsiau](http://abertawe.ac.uk/israddedig/cyrsiau)

### Fel arfer mae'r MEYSYDD SY'N CAEL EU HASTUDIO'N cynnwys:

#### Blwyddyn 1

- Bioleg celloedd ewcaryotig
- Dadansoddiad geneteg
- Geneteg ac esblygiad sylfaenol
- Microbioleg

#### Blwyddyn 2

- Bioystadegau
- Ffarmacogenetig
- Geneteg ddynol a meddygol
- Imiwnoleg Ddynol

#### Blwyddyn 3

- Biotechnoleg a pheirianeg proteinau
- Geneteg Canser
- Prosiect ymchwil annibynnol dan arweiniad gwyddonydd ymchwil proffesiynol
- Tocsicoleg geneteg

#### Blwyddyn 4 (MSci yn unig)

- Cyflew syniadau o wyddoniaeth
- Entrepreneuriaeth
- Prosiect ymchwil annibynnol uwch dan arweiniad gwyddonydd ymchwil proffesiynol



**3** UCHAF  
YN Y DU  
YSGOL  
FEDDYGAETH

(The Times and Sunday Times Good University Guide 2021)



**Blwyddyn Sylfaen**  
ar gael – am fanylion llawn, gweler tudalennau 58–64



**Cyfleoedd Byd-eang** ar gael †



**Ysgoloriaethau/Bwrsariaethau Cymraeg** ar gael



**Rhestrir y manylion llawn yn y Grid Cyfeirnod Cyrsiau † (tudalen 164)**

### CYNNIG NODWEDDIADOL: AAB-BBB

(gan gynnwys Bioleg ac un pwnc STEM arall, Cemeig fel arfer)



Rhestrir y manylion llawn am y gofyniad mynediad a nodweddion y cwrs yn y Grid Cyfeirnod Cyrsiau (tudalen 164)

### BSc Anrhydedd Sengl

- ▲ Geneteg Feddygol
- ◆ Geneteg Feddygol (gyda Blwyddyn Sylfaen)

### MSci Anrhydedd Sengl

- ◆ Geneteg Feddygol

Geneteg – gweler tudalen 100

### ▲ 3 BLYNEDD ◆ 4 BLYNEDD

Am y codau UCAS unigol, gweler tudalen we'r cwrs

### GYRFAOEDD YN Y DYFODOL:

- Cynhyrchion Fferyllol
- Gwyddor Fforensig
- Proffesiynau Iechyd (ar ôl astudiaeth bellach) e.e. Meddyg, Cyswllt Meddyg, Deintyddiaeth neu Filfeddygaeth.
- Tocsicoleg Geneteg



### LLWYBR MEDDYGAETH I RADDEDIION:

Mae'r radd hon yn rhan o'r rhaglen Llwybr Meddygaeth i Raddediion. Cyn belled â dy fod yn bodloni'r gofynion mynediad, ac wedi dilyn y Llwybr Gwyddor Meddygaeth mewn Ymarfer, y modiwl Llwybr i Feddygaeth, gallwn dy warantu y cei gyfweiliad ar gyfer ein cwrs MBBC H Meddygaeth i Raddediion.



# GEOWYDDONIAETH AMGYLCHEDDOL

CAMPWS PARC SINGLETON

Mae Geowyddoniaeth Amgylcheddol yn cyfuno astudio tirweddau ac amgylcheddau naturiol mewn daearyddiaeth ffisegol ag agweddau ar ddaearreg i edrych ar y prosesau ffisegol sy'n llunio ein planed a'r newidiadau sydd wedi effeithio ar amgylcheddau dros gyfnodau o ganrifoedd i gannoedd o filiynau o flynyddoedd.

Mae ein lleoliad yn golygu ei bod hi'n hawdd cyrraedd lleoedd mor amrywiol â Phenrhyn Gŵyr, Bannau Brycheiniog, ardaloedd gwledig gorllewin Cymru a thirweddau diwydiannol trefol de Cymru.

Rydym yn cyfuno daearyddiaeth ffisegol gydag agweddau ar ddaearreg, sy'n dy alluogi i ymchwilio i brosesau sydd wedi llunio'r ddaear dros filiynau o flynyddoedd.

Ochr yn ochr â gwybodaeth arloesol a meistrrol cysyniadau allweddol, rydym yn rhoi pwyslais mawr ar ddysgu gweithredol drwy waith maes. Gelli addasu dy radd i gyd-fynd â dy ddiddordebau drwy gynnwys amrywiaeth eang o fodiwlau daearreg a daearyddiaeth ddynol neu ffisegol.

Byddwn yn sicrhau bod gennynt yr adnoddau proffesiynol a'r meddylfryd graddedig sydd eu hangen arnat er mwyn helpu i ddatrys rhai o'r heriau mawr sy'n ein hwynebu heddiw. Mae'r asesiadau yn amrywiol ac yn integreiddiol, sy'n dy alluogi i feistrolï sgiliau meddwl yn feirniadol, datrys problemau, arweinyddiaeth, entrepreneuriaeth a gweithio mewn fîm yn hyderus.

## Fel arfer mae'r MEYSYDD SY'N CAEL EU HASTUDIO'N cynnwys:

### Blwyddyn 1

- Cyflwyniad i'r Ddaear: Trosolwg o Ddaearreg
- Cynaliadwyedd
- Ddaear Peryglus: Deall a Byw gyda Peryglon Naturiol
- Gwyddor Ddaear yn y maes
- Sgiliau Daearyddol
- Systemau Dynameg y Ddaear

### Blwyddyn 2

- Ailadeiladu Newid Amgylcheddol Cwaternaid
- Amgylcheddau a Phrosesau Rhewlifol
- Cofnod Ddaearreg o Newid Amgylcheddol
- Synhwyro o Bell
- Systemau Gwybodaeth Ddaearyddol

### Blwyddyn 3

- Hinsawdd y 1,000 o flynyddoedd diwethaf
- Meteoroleg a Gwyddoniaeth yr Atmosffer
- Rhewlifeg
- Tectoneg Platiau a Geoffiseg Fyd-eang

DAEARYDDIAETH A  
GWYDDOR AMGYLCHEDDOL

**15** UCHAF  
YN Y DU  
**RHAGOLYGN  
GYRFA**

(Complete University  
Guide 2021)



**Blwyddyn Sylfaen**  
ar gael – am fanylion llawn,  
gweler tudalennau 58-64



**Cyfleoedd Byd-eang** ar gael †



**Cyfleoedd Lleoliad Gwaith**  
neu Interniaeth ar gael



**Ysgoloriaethau/Bwrsariaethau**  
Cymraeg ar gael



**Rhestrir y manylion llawn yn y Grid**  
Cyfeirmodi Cysrsiau † (tudalen 165)

**CYNNIG NODWEDDIADOL: ABB-BBB**  
(gan gynnwys Daearyddiaeth neu bwnc perthnasol)



Rhestrir y manylion llawn am y gofyniad mynediad a nodweddion y cwrs yn y **Grid Cyfeirmodi Cysrsiau (tudalen 165)**

## BSc Anrhydedd Sengl

- ▲ Geowyddoniaeth Amgylcheddol
- ◆ Geowyddoniaeth Amgylcheddol (gyda Blwyddyn mewn Diwydiant)
- ▲ Gwyddor Amgylcheddol ac Argyfwng yr Hinsawdd
- ◆ Daearyddiaeth (gyda Blwyddyn Sylfaen) yn arwain at BSc Geowyddoniaeth Amgylcheddol

▲ 3 BLYNEDD ◆ 4 BLYNEDD

**Am y codau UCAS unigol,**  
gweler tudalen we'r cwrs

## GYRFAOEDD YN Y DYFODOL:

- Addysgu
- Asesiad Risg Yswiriant
- Diwydiannau Cynhyrchu Ynni ac Ymgynghoriaeth
- Gwaith Cadwraeth (Awdurdodau Lleol a Chyrrff Anllywodraethol)
- Peiranneg Ddaearregol
- Rheoli Amgylcheddol ac Adnoddau

Am fanylion llawn y cwrs, gan gynnwys rhestr fodiwl llawn, gweler:  
[abertawe.ac.uk/israddedig/cysrsiau](http://abertawe.ac.uk/israddedig/cysrsiau)





# GOFAL MAMOLAETH

## CAMPWS PARC SINGLETON\*

Os hoffet ddilyn gyrfa ym maes gofal mamolaeth, gweithio fel 'dwla' neu atgyfnerthu'r sgiliau sydd eisoes gennynt yn y sector hwn, mae'r cwrs hyblyg hwn yn ddelfrydol.

Mae'n canolbwyntio ar rymuso merched, a theuluoedd, yn ystod eu beichiogrwydd, genedigaeth y plentyn ac ar ôl iddynt ddoed yn rhieni newydd a bydd yn gwella dy sgiliau proffesiynol ac yn paratoi'r ffordd ar gyfer datblygu dy yrfa ymhellach neu fanteisio ar gyfleoedd astudio pellach.

Gyda ffocws cryf ar hunanddatblygiad, hunanymwybyddiaeth a sgiliau cyfannol, meithrin gwybodaeth a dealltwriaeth fanwl o agweddau allweddol ar ffisioleg, teulu, cymdeithasol, cyfathrebu, diwylliant, iechyd a gwasanaethau gofal mamolaeth yn y DU.

Mae gan ein tîm Bydwreigiaeth ac Iechyd Atgynhyrchiol gyfoeth o arbenigedd ym maes gofal mamolaeth a rhoddir ffocws cryf ar rymuso merched a theuluoedd drwy gydol y beichiogrwydd, yr enedigaeth a chamau cynnar y broses rianta.

Bydd ein dull dysgu cyfunol, sy'n cyfuno sesiynau a addysgir â dysgu hunangyfeiriedig, yn rhoi'r hyblygrwydd i ti drefnu dy astudiaethau o gwmpas dy waith arall neu ymrwymiadau teuluol.

### Fel arfer mae'r MEYSYDD SY'N CAEL EU HASTUDIO'N cynnwys:

- Cymwyseddau ar gyfer gofal mamolaeth
- Dimensiynau biolegol beichiogrwydd a magu plant
- Dimensiynau seicogymdeithasol beichiogrwydd a magu plant
- Gweithio fel dwla
- Gweithio yn y tîm gofal mamolaeth
- Gwella iechyd a lles i'r eithaf yn ystod beichiogrwydd
- Ysgrifennu academiaidd ar gyfer iechyd a gofal cymdeithasol

“O ganlyniad i'r cwrs, gallaf gynnig lefel uwch o gwrsela a chymorth bwydo ar y fron i'r rhai sy'n famau am y tro cyntaf.”

Zanet, Gradd mewn Gofal Mamolaeth

Am fanylion llawn y cwrs, gan gynnwys rhestr fodiwl llawn, gweler: [abertawe.ac.uk/israddedig/cyrsiau](http://abertawe.ac.uk/israddedig/cyrsiau)

## CYDNABYDDIR GAN UNICEF Y DU

Dyfernir Statws Menter Cyfeillgar i Fabanod Lefel 1



Cyfleoedd Byd-eang ar gael †



Cyfleoedd Lleoliad Gwaith neu Interniaeth ar gael



Rhestrir y manylion llawn yn y Grid Cyfeiriodi Cyrsiau † (tudalen 165)

### CYNNIG NODWEDDIADOL:



Nid oes cynnig nodweddiadol neu ofyniad mynediad penodol ar gyfer y cwrs hwn. Am fanylion llawn, gweler y Grid Cyfeiriodi Cyrsiau (tudalen 165)

### Tystysgrif Addysg Uwch Gofal Mamolaeth

1 BLYNEDD LLAWN-AMSER

2 BLYNEDD RHAN-AMSER

Gwna gais yn uniongyrchol i Goleg y Gwyddorau Dynol ac Iechyd: [chhsadmissions@abertawe.ac.uk](mailto:chhsadmissions@abertawe.ac.uk)

### GYRFAOEDD YN Y DYFODOL:

- Cyflwyniad i astudiaethau pellach ym maes gofal iechyd fel Bydwreigiaeth
- Dwla
- Gweithiwr Cymorth Mamolaeth
- Gweinyddes Feithrin

\*a Champws Parc Dewi Sant, Caerfyrddin



# GWAITH CYMDEITHASOL

## CAMPWS PARC SINGLETON

Os wyt am i ti wneud gyrfa ble medra wneud gwahaniaeth positif i fywydau pobl a chymunedau mewn amgylchiadau sy'n agored i niwed, ein gradd Gwaith Cymdeithasol yw'r sbardun perffaith.

Byddi di'n treulio hanner dy amser ar leoliad gwaith, dysgu drwy arsylwi ac ymarfer, a'r hanner arall yn cael ei addysgu ar ein campws, yn datblygu ymchwil rhagorol a sgiliau dadansoddi ac yn dysgu i gyfathrebu dy syniadau.

Mae ein cwrs yn cael ei achredu gan Ofal Cymdeithasol Cymru a chydnybuddir gan y cyrff rheoleiddio yn y gwledydd eraill yn y DU, er mwyn i ti gofrestru ar ôl cwblhau fel gweithiwr cymdeithasol cymwysedig.

Mae gennym gysylltiadau da gydag asiantaethau gwasanaethau cymdeithasol yn ne a gorllewin Cymru, ac mewn awdurdodau lleol a'r sectorau gwirfoddol, gan gynnig lleoliadau mewn amrywiaeth o leoliadau.

Pan fyddi di'n gwneud cais am y cwrs, dylet ddweud wrthym am dy ysgogiad, dy brofiad a dy ymrwymiad i ddilyn gyrfa mewn gwaith cymdeithasol a gwneud rhywfaint o ddarllen cefndirol am waith cymdeithasol yng Nghymru, a dylet ti gael dy wahodd i gyfweiliad.

### Fel arfer mae'r MEYSYDD SY'N CAEL EU HASTUDIO'N cynnwys:

#### Blwyddyn 1

- Cyflwyniad i gyfraith gwaith cymdeithasol
- Cyflwyniad i waith cymdeithasol
- Dysgu gwaith cymdeithasol trwy ymarfer
- Gwaith cymdeithasol ar waith
- Twf a datblygiad dynol

#### Blwyddyn 2

- Damcaniaethau a safbwyntiau mewn gwaith cymdeithasol
- Dysgu gwaith cymdeithasol trwy ymarfer
- Gwaith cymdeithasol ar waith
- Materion cyfreithiol mewn gwaith cymdeithasol a gofal cymdeithasol

#### Blwyddyn 3

- Cymhwyso gwybodaeth i wella ymarfer
- Dysgu gwaith cymdeithasol trwy ymarfer
- Ymarfer beirniadol mewn gofal plant
- Ymarfer beirniadol mewn gofal yn y gymuned i oedolion

### MAE ACHREDIADAU'N CYNNWYS:



Gofal Cymdeithasol Cymru  
Social Care Wales

Am fanylion llawn y cwrs, gan gynnwys rhestr fodiwl llawn, gweler: [abertawe.ac.uk/israddedig/cyrsiau](http://abertawe.ac.uk/israddedig/cyrsiau)



Cyfleoedd Byd-eang ar gael †



Cyfleoedd Lleoliad Gwaith neu Interniaeth ar gael



Ysgoloriaethau/Bwrsariaethau Cymraeg ar gael



Rhestrir y manylion llawn yn y Grid Cyfeimodi Cyrsiau † (tudalen 165)

### CYNNIG NODWEDDIADOL: BCC



Rhestrir y manylion llawn am y gofyniad mynediad a nodweddion y cwrs yn y Grid Cyfeimodi Cyrsiau (tudalen 165)

### BSc Anrhydedd Sengl

▲ Gwaith Cymdeithasol

### ▲ 3 BLYNEDD

Am y codau UCAS unigol, gweler tudalen we'r cwrs

### GYRFAOEDD YN Y DYFODOL:

- Gweithiwr Cymdeithasol Cofrestredig
- Gweithiwr Cymdeithasol Ymgynghorol
- Gweithiwr Ieuencid a Chymunedol
- Swyddog Adolygu Annibynnol
- Ymarferwr Iechyd Meddwl Cymeradwy

Mae'r cyflogau cychwynnol ar gyfer gweithiwr cymdeithasol sydd newydd gymhwyso yw £28,000. I uwch ymarferydd mae hyn yn cynyddu i rhwng £33,000 a £45,000.



# Awel Haf Pritchard Jones

## BSc GWAITH CYMDEITHASOL

I ddysgu mwy am ein storïau myfyrywr, gweler:

 [abertawe.ac.uk/astudio/ein-storïau-myfyrywr](http://abertawe.ac.uk/astudio/ein-storïau-myfyrywr)

Rydw i wedi dewis astudio trwy gyfrwng y Gymraeg oherwydd rwy'n gobeithio gweithio fel Gweithiwr Cymdeithasol Cymraeg. Mae cael y cyfle i weithio gyda phobl sydd yn siarad neu'n dysgu Cymraeg yn fraind fawr i mi, gan fod y Gymraeg yn rhan bwysig o'm hunaniaeth, sydd yn cefnogi fy natblygiad academiaidd. Ar leoliadau gwaith, rwyf wedi gweld y gwahaniaeth y mae defnyddio'r Gymraeg yn ei wneud wrth i fi helpu pobl ac rwy'n cydnabod pwysigrwydd gweithio gyda phobl yn eu mamiaith, gan fod hyn yn cyfoethogi perthynas a phrofiad yr unigolyn. Yn aml, maent yn ymlacio'n gynt i'r sefyllfa ac yn ymddiried yn y berthynas broffesiynol. Mae yna alw mawr am weithwyr Cymraeg eu hiaith gan y Llywodraeth a Chyngor Gofal Cymru.

Rydw i'n derbyn Ysgoloriaeth Cymhelliant gan y Coleg Cymraeg Cenedlaethol ac Ysgoloriaeth Academi Hywel Teifi eleni ar gyfer astudio 40 credyd y flwyddyn drwy gyfrwng y Gymraeg. Mae'r arian yn gymorth mawr i brynu adnoddau ar gyfer y cwrs fel gwerslyfrau.

Fy hoff elfen o'r cwrs yw cael fy nysgu gan ddarlithwyr sydd â chymaint o brofiad yn y maes, a chael defnyddio'r wybodaeth a'r sgiliau rydym yn dysgu o fewn y darlithoedd ar leoliadau gwaith go iawn.



# GWAREIDDIAD CLASUROL A'R CLASURON

CAMPWS PARC SINGLETON

Gellir dadlau mai gwareiddiadau Hen Wlad Groeg a'r Hen Rufain yw sylfaen cymdeithas y gorllewin, a bydd y graddau hyn yn dy alluogi i feithrin dealltwriaeth newydd o'r diwylliannau sydd wedi ffurfio ein byd modern.

Mae Gwareiddiad Clasurrol yn ymdrin â llenyddiaeth a diwylliant byd Groeg a byd Rhufain, tra bod y Clasuron yn canolbwyntio ar ieithoedd a llenyddiaeth glasurol Groeg a Lladin.

Ar gyfer Gwareiddiad Clasurrol, byddi'n archwilio mytholeg Gwlad Groeg a Rhufain er mwyn sicrhau bod gennyt sylfaen gadarn o ran y straeon y byddai pobl yr henfyd yn eu dweud wrth ei gilydd, cyn dysgu sut i ddarllen testunau yn fanwl.

Byddi'n archwilio llenyddiaethau llai uchel-ael yr henfyd a ddiystyrir yn aml, gan gynnwys y nofel, athroniaeth boblogaidd a barddoniaeth ddychanol.

## Fel arfer mae'r MEYSYDD SY'N CAEL EU HASTUDIO'N cynnwys:

### Blwyddyn 1

- Cyflwyniad i Athroniaeth a Rhethreg yr Henfyd
- Metamorphoses Ovid: Trawsnewidiadau Mytholeg
- Ynghylch Duwiau ac Arwyr – Mytholeg Groeg

### Blwyddyn 2

- Darllen Gwareiddiad Clasurrol

### Blwyddyn 2/3

- Canu Serch Rhufeinig
- Dychan Rhufeinig: Rhefru ac Herian
- Gweriniaeth Plato
- Lleoliad Gwaith mewn Ysgol: Addysgu Hanes ac Ieithoedd yr Henfyd
- Penderfyniad a Chyfrifoldeb: Y Rhagdybiaeth Drasig
- Y Nofel Gomig Rhufeinig: Ysgarthiad a Sagrafen
- Y Rhamant Groeg: Môr, Haul, a Rhyw

### Blwyddyn 3

- Traethawd Hir ar y Clasuron, Hanes yr Henfyd, Eifftoleg Ar gyfer y Clasuron, byddi'n dysgu sut i ddarllen hen destunau yn eu hieithoedd gwreiddiol, hyd yn oed os nad wyt ti'n medru'r ieithoedd ar y dechrau.

Gelli gyflwyno myfyrwyr lleol i ieithoedd a diwylliant yr henfyd, a chael profiad addysgu ac arwain gwerthfawr, yn y modiwl Lleoliadau mewn Ysgolion.

## Fel arfer mae'r MEYSYDD SY'N CAEL EU HASTUDIO'N cynnwys:

### Blwyddyn 1-3

Mae Lladin a Groeg ar y lefel briodol allan o Ddechreuwyd, Canolradd, Pellach ac Uwch, yn dibynnu ar brofiad blaenorol. Mae lefelau Pellach a lefelau Uwch yn darllen symiau cynyddol o ryddiaith, lenyddiaeth rhyddiaith a llenyddiaeth pennill yn yr ieithoedd gwreiddiol.

### Blwyddyn 1

- 2 fodiwl o Ladin a Groeg
- Os nad wyt wedi gwneud o'r blaen, bydd rhaid i ti gymryd 2 fodiwl o naill ai ar lefelau Dechrau, a dechrau'r llall yn yr ail flwyddyn

### Blwyddyn 2

- Lleoliad Gwaith mewn Ysgol: Addysgu Hanes ac Ieithoedd yr Henfyd

### Blwyddyn 3

- Traethawd Hir ar y Clasuron, Hanes yr Henfyd, Eifftoleg



**Blwyddyn Sylfaen**  
ar gael – am fanylion llawn, gweler tudalennau 58-64



**Cyfluoedd Byd-eang** ar gael †



**Cyfluoedd Lleoliad Gwaith** neu Interniaeth ar gael



**Rhestrir y manylion llawn yn y Grid Cyfeirnod Cyrsiau † (tudalen 165)**

## CYNNIG NODWEDDIADOL: BBB



Rhestrir y manylion llawn am y gofyniad mynediad a nodweddion y cwrs yn y Grid Cyfeirnod Cyrsiau (tudalen 165)

## BA Anrhydedd Sengl

- ▲ Gwareiddiad Clasurrol
- ◆ Gwareiddiad Clasurrol (gyda Blwyddyn Dramor)
- ◆ Gwareiddiad Clasurrol (gyda Blwyddyn Sylfaen)
- ▲ Y Clasuron
- ◆ Y Clasuron (gyda Blwyddyn Dramor)
- ◆ Y Clasuron (gyda Blwyddyn Sylfaen)

## BA Cydanrhydedd

### Gwareiddiad Clasurrol a

- ▲ ◆ Eifftoleg
- ▲ Llenyddiaeth Saesneg
- ◆ Llenyddiaeth Saesneg (gyda Blwyddyn Dramor)

### ▲ 3 BLYNEDD ◆ 4 BLYNEDD

Am y codau UCAS unigol, gweler tudalen we'r cwrs

## GYRFAOEDD YN Y DYFODOL:

- Addysg
- Archifau
- Amgueddfa a Threftadaeth
- Busnes
- Cyfryngau a Chysylltiadau Cyhoeddus
- Marchnata

Am fanylion llawn y cwrs, gan gynnwys rhestr fodiwl llawn, gweler:  
[abertawe.ac.uk/israddedig/cyrsiau](http://abertawe.ac.uk/israddedig/cyrsiau)



# GWLEIDYDDIAETH

## CAMPWS PARC SINGLETON

Mae ein gradd mewn Gwleidyddiaeth yn ystyried sut mae grym, sefydliadau a chyfreithiau'n effeithio ar ein bywydau bob dydd. Maen nhw'n trafod gwahanol weledigaethau am gymdeithas fwy cyfiawn, ac yn gofyn o ble mae problemau i'r gymdeithas yn dod ac a allwn ni eu rhwystro.

Fe gei gyfle i ymgymryd ag ymchwil gymhleth sy'n archwilio lle mae pŵer yn gorwedd a sut y caiff ei ddefnyddio.

Byddi di'n archwilio gwleidyddiaeth Brydeinig ac Ewropeaidd, polisi cyhoeddus, damcaniaeth ac athroniaeth wleidyddol, materion etholiadol, democratiaeth, a heddwch a gwrthdaro rhyngwladol. Ar yr un adeg, byddi di'n datblygu sgiliau trosglwyddadwy y mae cyflogwyr yn eu gwerthfawrogi'n fawr.

Cei gyfle i gymryd interniaeth cystadleuol gyda Senedd Cymru fel rhan o'r modiwl: Senedd Cymru.

Mae Prifysgol Abertawe hefyd yn un o nifer cyfyngedig o sefydliadau a ddewiswyd i ddechrau partneriaeth â Senedd y DU i gyflwyno modiwl arloesol, Astudiaethau Seneddol i fyfyrwyr yn y drydedd flwyddyn. Mae'r modiwl yn cynnwys cyfres o sesiynau gydag arbenigwyr ac aelodau o staff sy'n gweithio yn Senedd y DU. Bydd yn arwain at ymweld â San Steffan am ddiwrnod, a fydd yn cynnwys sgwrsio ag uwch-aelodau o'r Senedd.

Am fanylion llawn y cwrs, gan gynnwys rhestr fodiwl llawn, gweler: [abertawe.ac.uk/israddedig/cyrsiau](http://abertawe.ac.uk/israddedig/cyrsiau)

### Fel arfer mae'r MEYSYDD SY'N CAEL EU HASTUDIO'N cynnwys:

#### Blwyddyn 1

- Athroniaeth Wleidyddol
- Cyflwyniad i Fethodoleg Wleidyddol
- Cyflwyniad i Wleidyddiaeth
- Gwleidyddiaeth a'r bobl
- Gwleidyddiaeth a Chymdeithas Americanaidd
- Moeseg, Cyfiawnder a'r Gymdeithas

#### Blwyddyn 2

- America mewn Argyfwng: Diwylliant a Chymdeithas Gwleidyddol o Ymosodiadau TET i Trump
- Busnes ac Entrepreneuriaeth
- Dulliau o Wleidyddiaeth
- Gwleidyddiaeth Prydeinig a Pholisi Cyhoeddus
- Sefydliadau'r Wladwriaeth a Gwleidyddol

#### Blwyddyn 3

- Astudiaethau Seneddol
- Athroniaeth a'r Gwyddorau Cymdeithasol
- Cyfalafiaeth a Chyfiawnder
- Etholiadau, Ymgyrchoedd, a Phleidleisio
- Senedd Cymru
- Traethawd Hir
- Ymchwilio Gwleidyddiaeth 1
- Ymchwilio Gwleidyddiaeth 2

# 12

## UCHAF YN Y DU

### ADRAN ASTUDIAETHAU GWLEIDYDDOL A DIWYLLIANNOL

(The Guardian University Guide 2021)



**Blwyddyn Sylfaen**  
ar gael – am fanylion llawn, gweler tudalennau 58-64



**Cyfleoedd Byd-eang** ar gael †



**Cyfleoedd Lleoliad Gwaith** neu Interniaeth ar gael



**Rhestrir y manylion llawn yn y Grid Cyfeirmodi Cysriau † (tudalen 165)**

### CYNNIG NODWEDDIADOL: BBB



Rhestrir y manylion llawn am y gofyniad mynediad a nodweddion y cwrs yn y Grid Cyfeirmodi Cysriau (tudalen 165)

### BSc Anrhydedd Sengl

- ▲ Gwleidyddiaeth
- ◆ Gwleidyddiaeth (gyda Blwyddyn Dramor)
- ◆ Gwleidyddiaeth (gyda Blwyddyn Sylfaen)

### BA Cydanrhydedd Gwleidyddiaeth a

- ◆ Almaeneg (gyda Blwyddyn Dramor)
- ▲ Astudiaethau Americanaidd
- ◆ Astudiaethau Americanaidd (gyda Blwyddyn Dramor)
- ◆ Ffrangeg (gyda Blwyddyn Dramor)
- ▲ Gwleidyddiaeth a Chysylltiadau Rhyngwladol
- ◆ Gwleidyddiaeth a Chysylltiadau Rhyngwladol (gyda Blwyddyn Dramor)
- ▲ Hanes
- ◆ Hanes (gyda Blwyddyn Dramor)
- ▲ Hanes yr Henfyd
- ▲ Llenyddiaeth Saesneg
- ◆ Llenyddiaeth Saesneg (gyda Blwyddyn Dramor)
- ▲ Polisi Cymdeithasol
- ◆ Sbaeneg (gyda Blwyddyn Dramor)

### ▲ 3 BLYNEDD ◆ 4 BLYNEDD

Am y codau UCAS unigol, gweler tudalen we'r cwrs

### GYRFAOEDD YN Y DYFODOL:

- Addysg
- Busnes
- Cyfryngau a Chysylltiadau Cyhoeddus
- Llywodraeth a Gwleidyddiaeth
- Sefydliadau Dyngarol
- Y Gyfraith



# GWYDDOR ACTIWARAIDD

## CAMPWS Y BAE

Mae ein rhaglen BSc Gwyddor Actiwaraid yn dwyn ynghyd dechnegau mathemategol, ystadegol ac ariannol er mwyn astudio risg ariannol mewn meysydd megis yswiriant, cyllid a llywodraeth.

Mae'r rhaglen wedi'i hachredu gan Egwyddorion Craidd IFoA er mwyn i raddedigion â graddau da gael chwe eithriad mewn perthynas ag arholiadau proffesiynol IFoA.

Mae gradd Gwyddor Actiwaraid Prifysgol Abertawe yw'r unig radd mewn Gwyddor Actiwaraid yng Nghymru, a fydd yn darparu sylfaen gadarn i'r myfyrwyr ym meysydd mathemateg, cyfrifeg, cyllid ac economeg sy'n berthnasol i yrfaeodded yn y proffesiwn actiwaraid. Mae gyrfaeodded o'r fath yn cynnig cyflogau uchel ac maent yn gystadleuol iawn.

Cei dy addysgu yn adeilad newydd ein Ffowndri Gyfrifiadurol a gostiodd £32.5 miliwn i'w adeiladu ac sy'n darparu'r cyfleusterau addysgu diweddaraf a chei dy addysgu gan fathemategwyr ymchwil arbenigol yn ogystal ag actiwaraid, cyfrifwyr a staff rheoli sydd â chredyd llawn, y mae gan lawer ohonynt flynyddoedd neu ddegawdau o brofiad busnes i dynnu arnynt ar gyfer enghreifftiau ymarferol yn yr ystafell ddosbarth.

### Fel arfer mae'r MEYSYDD SY'N CAEL EU HASTUDIO'N cynnwys:

#### Blwyddyn 1

- Cyfrifeg a chyllid
- Dadansoddiad ac algebra
- Economeg
- Ystadegau

#### Blwyddyn 2

- Buddsoddiadau: asedau, ecwitiâu a bondiau
- Cyfrifeg a chyllid corfforaethol
- Dadansoddiad aml-newidiol a theori mesur
- Hygrededd, rhwymedigaeth a dymchweliad
- Tebygolrwydd ac ystadegau

#### Blwyddyn 3

- Mathemateg ariannol phrisio dewisol
- Modelu cyfradd rhyngrwyd a dysgu peiriannau
- Prosesau stocastig a modelau goroesi
- Yswiriant a Blwydd-dal

### Mae achrediaidau'n cynnwys:



Institute  
and Faculty  
of Actuaries

Am fanylion llawn y cwrs, gan gynnwys rhestr fodiwl llawn, gweler: [abertawe.ac.uk/israddedig/cyrsiau](http://abertawe.ac.uk/israddedig/cyrsiau)

MATHEMATEG

# 15

## UCHAF YN Y DU RHAGOLYGN GRADDEDIGON

(Complete University Guide 2021)



**Blwyddyn Sylfaen**  
ar gael – am fanylion llawn, gweler tudalennau 58-64



Cyfleodded Byd-eang ar gael †



Rhestrir y manylion llawn yn y Grid Cyfeirnod Cyrsiau † (tudalen 166)

### CYNNIG NODWEDDIADOL:

ABB-BBB (gan gynnwys Mathemateg)



Rhestrir y manylion llawn am y gofyniad mynediad a nodweddion y cwrs yn y Grid Cyfeirnod Cyrsiau † (tudalen 166)

### BSc Anrhydedd Sengl

- ▲ Gwyddor Actiwaraid
- ◆ Gwyddor Actiwaraid (gyda Blwyddyn mewn Diwydiant/Dramor)
- ◆ Gwyddor Actiwaraid (gyda Blwyddyn Sylfaen)

▲ 3 BLYNEDD ◆ 4 BLYNEDD

Am y codau UCAS unigol, gweler tudalen we'r cwrs

### GYRFAOEDD YN Y DYFODOL:

- Actiwari
- Archwilydd
- Bancio Buddsoddi
- Dadansoddwr Cyllid
- Rheoli
- Yswiriant

Gall graddedig Gwyddor Actiwaraid sydd newydd gymhwyso ddisgwyl ennill cyflog gyfartalog o £32,825.

[www.actuaries.org.uk](http://www.actuaries.org.uk) (Arolwg cyflog XpertHR o actiwaraid a myfyrwyr actiwaraid)



# GWYDDOR AMGYLCHEDDOL AC ARGYFWNG YR HINSAWDD

CAMPWS PARC SINGLETON

Nawr yw'r amser ar gyfer gweithredu blaengar er mwyn meithrin ymatebion lleol a byd-eang effeithiol i'r argyfwng yn yr hinsawdd a'r argyfwng cymdeithasol. Mae ein hinsawdd a'n hamgylcheddau'n newid ar gyflymdra brawychus, na welwyd ei debyg o'r blaen, gan beri canlyniadau enfawr a thrychinebus yn aml.

Byddi'n archwilio'r cysylltiadau dwfn rhwng gwyddor amgylcheddol a gwyddor gymdeithasol, yn dysgu sut i ddefnyddio dy hyfforddiant yn y labordy ac yn y maes, ynghyd â dy wybodaeth academaidd, i ddyfeisio'r genhedlaeth nesaf o addasiadau, mesurau lliniaru ac atebion.

Bydd y rhaglen radd hon yn rhoi i ti'r sgiliau personol a phroffesiynol hollbwysig hynny a'r arbenigedd rhyngddisgyblaethol i wneud gwahaniaeth yn y byd.

Byddi di'n gallu astudio amrywiaeth o bynciau sy'n berthnasol i argyfwng yr hinsawdd, gan gynnwys:

- Arsylwi ar y ddaear a synhwyro o bell
- Modelu amgylcheddol
- Newid yn yr hinsawdd ac ail-greuo'r hinsawdd
- Systemau Gwybodaeth Ddaearyddol

Mae'r rhaglen addysgu'n rhoi pwyslais cryf ar ddysgu gweithredol ac ymarferol, datrys problemau ac asesu go iawn, yn y maes ac yn y labordy.

Bydd myfyrwyr sy'n graddio o'r rhaglen hon yn meddu ar yr wybodaeth a'r sgiliau sy'n addas am amrywiaeth eang o yrfaedd, gan gynnwys ymgynghori amgylcheddol ac ecolegol, cyrff llywodraethol, yswiriant a rheoli risg, sefydliadau anllywodraethol, busnes, cynllunio trefol, asiantaethau trafniadaeth a'r sectorau ynni adnewyddadwy.

Am fanylion llawn y cwrs, gan gynnwys rhestr fodiwl llawn, gweler: [abertawe.ac.uk/israddedig/cyrsiau](http://abertawe.ac.uk/israddedig/cyrsiau)

## Fel arfer mae'r MEYSYDD SY'N CAEL EU HASTUDIO'N cynnwys:

### Blwyddyn 1

- Botaneg ac Ecoleg
- Bywyd yn y Cefnforoedd
- Systemau Dynamig y Ddaear
- Y Ddaear Drigiadwy ac Argyfwng yr Hinsawdd

### Blwyddyn 2

- Cwrs Maes Preswyl
- Dinasoedd Cynaliadwy
- Ecoleg Planhigion
- Y Ddaear o'r Gofod

### Blwyddyn 3

- Bioamrywiaeth
- Bioleg Begynol
- Ecoleg a Chadwraeth Forol Drofannol
- Hinsawdd y 1000 o flynyddoedd diwethaf

**CWRS NEWYDD  
I'R RHAI SYDD AM  
WNEUD GWAHANIAETH  
ER LLES DYFODOL  
EIN PLANED**



**Blwyddyn Sylfaen**  
ar gael – am fanylion llawn,  
gweler tudalennau 58-64



**Cyfleoedd Byd-eang** ar gael †



**Ysgoloriaethau/Bwrsariaethau**  
Cymraeg ar gael



**Rhestrir y manylion llawn yn y Grid**  
Cyfeiriodi Cyrsiau † (tudalen 166)

## CYNNIG NODWEDDIADOL: ABB-BBB

(gan gynnwys un o'r canlynol:  
Daearyddiaeth, Bioleg, Gwyddor  
Amgylcheddol neu Ddaeareg)



Rhestrir y manylion llawn am y gofyniad  
mynediad a nodweddion y cwrs yn  
Grid Cyfeiriodi Cyrsiau (tudalen 166)

## BSc Anrhydedd Sengl

- ▲ Gwyddor Amgylcheddol ac Argyfwng yr Hinsawdd
- ◆ Daearyddiaeth (gyda Blwyddyn Sylfaen) yn arwain at BSc Gwyddor Amgylcheddol ac Argyfwng yr Hinsawdd

▲ 3 BLYNEDD ◆ 4 BLYNEDD

**Am y codau UCAS unigol,**  
gweler tudalen we'r cwrs

## GYRFAOEDD YN Y DYFODOL:

- Ymgynghoriaeth Amgylcheddol ac Ecolegol
- Busnes, Cynllunio Trefol, Asiantaethau Trafniadaeth
- Cyrff Llywodraethol
- Sefydliadau Anllywodraethol
- Y Sectorau Ynni Adnewyddadwy
- Yswiriant a Rheoli Risg



# GWYDDOR BARAFEDDYGOL

## CAMPWS PARC SINGLETON

Bydd y cwrs hwn yn rhoi'r sgiliau hanfodol i ti i ddechrau gyrfa gyffrous a gwerth chweil fel parafeddyg, yn cyfuno gwaith academiaidd gyda phrofiad clinigol ymarferol. Fe fyddi di'n dysgu am anatomi a ffisioleg, prif systemau'r corff a'r amodau sy'n effeithio arnynt, sut i asesu cleifion a nodi cyflyrau sy'n peryglu bywyd, a gweinyddu cynnal bywyd.

Mae llawer o'n staff addysgu hefyd yn barafeddygon cofrestredig sy'n dal i weithio, gan gynnig cyfuniad heb ei ail o drylwyredd academiaidd ac arbenigedd proffesiynol.

Mae ein cyfleusterau ardderchog yn cynnwys ystafell glinigol realistig sy'n dy alluogi i ddysgu sgiliau ymarferol cyn eu defnyddio mewn sefyllfa go iawn, ar leoliad gyda'r GIG a Gwasanaethau Ambiwlans Cymru.

Byddi di'n treulio tua hanner dy gwrs ar leoliadau gwaith ledled Cymru, a fydd yn darparu'r sgiliau ymarferol sydd eu hangen arnat i ddechrau dy yrfa.

“ Mae'r cwrs yn un heriol iawn, a dylai fod, oherwydd mae gan barafeddyg gyfrifoldebau mawr. Fodd bynnag, roeddyn yn mwynhau'r ffaith bod y cwrs wedi fy ngwthio, wedi fy natblygu ac wedi darparu'r sgiliau craidd yr oedd eu hangen arnaf ar gyfer y swydd. ”

**Anthony, Gradd mewn Gwyddor Barafeddygol**

### Mae achrediaidau'n cynnwys:

Mae Prifysgol Abertawe yn gweithio tuag at achrediad gyda'r Cyngor Proffesiynau Iechyd a Gofal (HCPC). Ar hyn o bryd mae'r BSc (Anrh) Gwyddoniaeth Parafeddyg yn destun cymeradwyaeth.

Am fanylion llawn y cwrs, gan gynnwys rhestr fodiwl llawn, gweler: [abertawe.ac.uk/israddedig/cyrsiau](http://abertawe.ac.uk/israddedig/cyrsiau)

### Fel arfer mae'r MEYSYDD SY'N CAEL EU HASTUDIO'N cynnwys:

#### Blwyddyn 1

- Amodau Trawma yn y Lleoliad Gofal Brys a heb ei Drefnu
- Anatomi a Ffisioleg
- Cyflyrau Meddygol yn y Lleoliad Gofal Brys a heb ei Drefnu
- Gofal ar draws y Rhychwant Oes
- Priodoleddau Personol a Proffesiynol

#### Blwyddyn 2

- Anatomi a Ffisioleg: Rheoli Gofal wedi ei Seilio yn y Gymuned
- Arfer wedi'i Lywio gan Dystiolaeth
- Arweinyddiaeth Glinigol yn Ymarferol
- Iechyd Meddwl ac Allgáu Cymdeithasol
- Rheoli Cleifion sy'n Gritigol o ran Amser

#### Blwyddyn 3

- Addysg a dysgu yn ymarferol
- Datblygiad ymarfer proffesiynol
- Gwell gwneud penderfyniadau
- Trosglwyddo i ymarfer proffesiynol

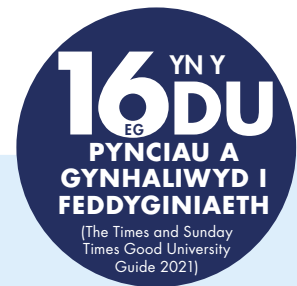

### NHS DIM FFFIOEDD DYSGU: Myfyrwyr y DU\*\*

Gwna gais am becyn cymorth ychwanegol drwy gynllun Bwrsariaeth GIG Cymru. (\*\*amodau yn berthnasol)

- [abertawe.ac.uk/benthyciadau-a-granitiau/cwrs-a-ariennir-gan-y-gig](http://abertawe.ac.uk/benthyciadau-a-granitiau/cwrs-a-ariennir-gan-y-gig)
- Cyfleoedd Byd-eang ar gael †
- Cyfleoedd Lleoliad Gwaith neu Interniaeth ar gael
- Ysgoloriaethau/Bwrsariaethau Cymraeg ar gael
- Rhestrir y manylion llawn yn y Grid Cyfeirnod Cysiau † (tudalen 166)

### CYNNIG NODWEDDIADOL: BBB

Rhestrir y manylion llawn am y gofyniad mynediad a nodweddion y cwrs yn y Grid Cyfeirnod Cysiau (tudalen 166)

### BSc Anrhydedd Sengl

▲ Gwyddor Barafeddygol

### ▲ 3 BLYNEDD

Am y codau UCAS unigol, gweler tudalen we'r cwrs

### GYRFAOEDD YN Y DYFODOL:

Cyflog cychwynnol y GIG i Barafeddygon yw £24,907 (Band 5). Ar gyfer arweinwyr fîm neu uwch barafeddygon sydd wedi ymgymryd â hyfforddiant sgiliau estynedig, gall y cyflog godi i £37,267.





# GWYDDOR CHWARAEON AC YMARFER CORFF

CAMPWS Y BAE

Mae Gwyddor Chwaraeon ac Ymarfer Corff yn archwilio'r ffordd y mae'r corff dynol yn perfformio o dan lefelau gwahanol o bwysau, mae hefyd yn cwmpasu'r materion ehangach sydd dan sylw, o gyfranogiad ehangach mewn chwaraeon ac ymarfer corff, i foeseq, seicoleg chwaraeon a maetheg.

Mae'r cwrs gradd hwn yn darparu craidd cadarn o ddsygu modern a pherthnasol, gan dy baratol ar gyfer gyrfa sy'n llawn boddhad yn y maes, beth bynnag o dy ddewis arbenigedd.

Mae gan Gwyddor Chwaraeon ac Ymarfer Corff enw da ac mae'n denu myfyrwyr o bedwar ban byd.

Wrth i ti fynd yn dy flaen drwy'r cwrs, bydd y diddordebau a'r galluoedd y byddi di'n eu datblygu yn cyfuno â phrofiad ymarferol o ddefnyddio cyfarpar soffistigedig, gan feithrin sgiliau sy'n hanfodol i sicrhau cyflogaeth.

Mae ein cyfleusterau o'r radd flaenaf wedi'u lleoli ar Gampws y Bae, yn yr Ardal Beirianneg sy'n edrych dros yr arfordir ar ymyl Penrhyn Gŵyr.

Byddi di'n gwneud defnydd helaeth o'n Labordy Biomecaneg pwrpasol, sy'n cynnwys system dadansoddi mudiant o'r radd flaenaf.

Drwy gydol dy amser, byddi hefyd yn gweithio'n agos yn y Labordy Ffisioleg Ymarfer Corff. Mae'r labordy hwn yn cynnwys amrywiaeth o ergomedrau ymarfer corff a chyfarpar ar gyfer asesu gweithrediad yr ysgyfaint, dadansoddi gwaed a phrofi gweithrediad y cyhyrau.

## Fel arfer mae'r MEYSYDD SY'N CAEL EU HASTUDIO'N cynnwys:

### Blwyddyn 1

- Anatomeg Ddynol
- Cyflwyniad i Fiofecaneg
- Dulliau a Moeseg Ymchwil
- Ffisioleg Ddynol
- Sylfeini Seicoleg Chwaraeon

### Blwyddyn 2

- Cryfder a Chyflyru
- Datblygu Dulliau Ymchwil ar gyfer Gwyddor Chwaraeon
- Ffisioleg Ymarfer Corff
- Materion Cyfoes mewn Seicoleg Chwaraeon
- Technoleg, Mesur a Dadansoddi Biomecanyddol

### Blwyddyn 3

- Chwaraeon, Deiet a Chlefyd
- Cymhwys Ffisioleg Chwaraeon
- Integredd Chwaraeon, Moeseg a Pholisiau
- Ymarfer Corff ar gyfer Iechyd
- Ymarfer Corff, Twf a Datblygu

## ARDYSTIWIYD GAN:



Am fanylion llawn y cwrs, gan gynnwys rhestr fodiwl llawn, gweler:  
[abertawe.ac.uk/israddedig/cyrsiau](http://abertawe.ac.uk/israddedig/cyrsiau)

# 15

## UCHAF YN Y DU RHAGOLYGN GRADDEGION

(Complete University  
Guide 2021)



Cyfleoedd Byd-eang ar gael †



Rhestrir y manylion llawn yn y Grid  
Cyfeirnod Cyrsiau † (tudalen 166)

## CYNNIG NODWEDDIADOL: AAB-BBB



Rhestrir y manylion llawn am y gofyniad  
mynediad a nodweddion y cwrs yn y  
Grid Cyfeirnod Cyrsiau (tudalen 166)

### BSc Anrhydedd Sengl

- ▲ Gwyddor Chwaraeon ac Ymarfer Corff
- ◆ Gwyddor Chwaraeon ac Ymarfer Corff (gyda Blwyddyn Dramor)

### BSc Cydanrhydedd Gwyddor Chwaraeon ac Ymarfer Corff a

- ▲ Mathemateg
- ◆ Mathemateg (gyda Blwyddyn mewn Diwydiant/Dramor)

▲ 3 BLYNEDD ◆ 4 BLYNEDD

Am y codau UCAS unigol,  
gweler tudalen we'r cwrs

## GYRFAOEDD YN Y DYFODOL:

- Dadansoddwr Perfformiad
- Ffisiolegydd Cardiaidd
- Gwyddonydd Chwaraeon a Pherfformiad
- Gwyddonydd Iechyd y Cyhoedd
- Swyddog Hybu Iechyd
- Ymarferydd Cryfder a Chyflyru



# GWYDDORAU CYMDEITHASOL

## CAMPWS PARC SINGLETON

Os wyt yn awyddus i wybod sut mae cymdeithasau'n gweithio, y cwrs gradd amlddisgyblaethol hwn mewn Gwyddorau Cymdeithasol yw'r un i ti. Byddi di'n ymchwilio i'r ffactorau a'r grymoedd sy'n dylanwadu ar faterion cymdeithasol pwysig fel tlodi, mynediad at addysg a gofal iechyd, y newid yn yr hinsawdd, ac ymfudo, gan ddysgu sut i werthuso ymarfer a pholisi cyfredol yn feiriadol, gan ddatblygu sylfaen gadarn yn y damcaniaethau a'r modelau cysyniadol sy'n sail i wyddor gymdeithasol gyfoes.

Fel myfyriwr Gwyddorau Cymdeithasol, byddi di'n cael dy drwytho mewn amgylchedd ymchwil a dysgu dynamig.

Bydd cyfleoedd i feithrin cysylltiadau â myfyrwyr o ddisgyblaethau cysylltiedig. Trwy gydol y cwrs, byddi di'n meithrin y sgiliau ymchwil a dadansoddi rhagorol sydd eu hangen i ddeall y materion cymdeithasol sy'n effeithio ar bob un ohonom mewn amgylchedd cymdeithasol a gwleidyddol sy'n newid yn gyflym, a mynd i'r afael â nhw.

Gelli hefyd astudio modiwl iaith yn dy ail flwyddyn, gan ddewis rhwng Cymraeg, Ffrangeg, Eidaleg, Sbaeneg neu Arabeg, ac ochr yn ochr â dy waith academaidd, cei gyfle i gwblhau lleoliad gwaith fel rhan o dy radd.

### Fel arfer mae'r MEYSYDD SY'N CAEL EU HASTUDIO'N cynnwys:

#### Blwyddyn 1

- Cydraddoldeb, gwahaniaethu a gormes yn y gymdeithas
- Pŵer a gwleidyddiaeth
- Tlodi a digonedd
- Ymholiad cymdeithasol mewn ymarfer

#### Blwyddyn 2

- Cymdeithaseg o iechyd ac anhwylder
- Diogelu plant a phobl ifanc
- Nawdd cymdeithasol, tlodi ac allgáu cymdeithasol
- O unigolion i'r gymdeithas
- Polisi teuluol
- Ymchwil ac arfarniad beirniadol yng ngofal iechyd a chymdeithasol

#### Blwyddyn 3

- Egwyddorion polisi cymdeithasol
- Eiriolaeth, hawliau a chynrychiolaeth
- Gwneud gwyddor cymdeithasol
- Polisi cymdeithasol mewn byd sy'n heneiddio
- Safbwyntiau byd-eang a gweithio mewn byd byd-eang

## RHO ASTUDIAETH AR WAITH GYDA LLEOLIAD GWAITH

MAE'N RHAN O DY GWRS



**Blwyddyn Sylfaen** ar gael – am fanylion llawn, gweler tudalennau 58-64



**Cyfleoedd Byd-eang** ar gael †



**Cyfleoedd Lleoliad Gwaith** neu Interniaeth ar gael



**Rhestrir y manylion llawn yn y Grid Cyfeirmodi Cyrsiau † (tudalen 167)**

### CYNNIG NODWEDDIADOL: AAB-ABB



Rhestrir y manylion llawn am y gofyniad mynediad a nodweddion y cwrs yn y **Grid Cyfeirmodi Cyrsiau (tudalen 167)**

### BSc Anrhydedd Sengl

- ▲ Gwyddorau Cymdeithasol
- ◆ Gwyddorau Cymdeithasol (gyda Blwyddyn Sylfaen)

▲ 3 BLYNEDD ◆ 4 BLYNEDD

Am y codau UCAS unigol, gweler tudalen we'r cwrs

### GYRFAOEDD YN Y DYFODOL:

- Addysg a Hyfforddiant Proffesiynol e.e. y Gyfraith, Newyddiaduraeth neu Addysgu
- Cyrff Gwirfoddol / Trydydd Sector – Arweinyddiaeth a Rheoli
- Gwasanaethau Cyhoeddus
- System Cyfiawnder Troseddol
- Y Gwasanaeth Sifil
- Ymchwil Gwyddor Cymdeithasol mewn Cyrff Cyhoeddus neu Breifat

Am fanylion llawn y cwrs, gan gynnwys rhestr fodiwllawn, gweler: [abertawe.ac.uk/israddedig/cyrsiau](http://abertawe.ac.uk/israddedig/cyrsiau)



# GWYDDORAU MEDDYGOL CYMHWYSOL

CAMPWS PARC SINGLETON

Mae Gwyddorau Meddygol Cymhwysol yn archwilio'r wyddor sy'n tanategu meddygaeth, a fydd yn rhoi dealltwriaeth fanwl i ti o sut mae'r corff dynol yn gweithio, beth sy'n digwydd pan fydd yn mynd o'i le, sut yr ydym yn trin anhwylderau ar hyn o bryd, a'r potensial ar gyfer therapiwteg newydd.

Mae'r cwrs hwn yn addas i ddarpar wyddonwyr, entrepreneuriaid biotechnoleg a'r rhai sydd eisiau dealltwriaeth fanylach o'r gwyddorau meddygol cyn mynd ymlaen i astudio meddygaeth, deintyddiaeth neu filfeddygaeth.

Gwyddorau Meddygol Cymhwysol

Llwybrau i Feddygaeth

Byddi di'n elwa ar gael mynediad i gyfleusterau ymchwil ac addysgu o'r radd flaenaf, gan gynnwys lledaenu dynol corff cyfan.

Mae ein dull o ran dysgu yn annog gwaith ymchwil a sgiliau cyfathrebu arbennig, gan ymgorffori darlithoedd, seminarau, sesiynau ymarferol yn y labordy a dysgu annibynnol.

Yn ystod dy astudiaethau, byddi di'n canolbwyntio ar dri llwybr Cyflogadwyedd: Ymchwil Gwyddorau Meddygol, Y Gwyddorau Meddygol mewn Ymarfer (yn amodol ar gymhwysedd), Menter ac Arloesi.

## Fel arfer mae'r MEYSYDD SY'N CAEL EU HASTUDIO'N cynnwys:

### Blwyddyn 1

- Anatomi dynol
- Ffisioleg ddynol
- Geneteg moleciwlaidd
- Microbioleg
- Prosesau cemegol a systemau biolegol

### Blwyddyn 2

- Imiwnoleg ddynol
- Seicoleg feddygol
- Technegau a themâu ymchwil
- Y gwyddorau meddygol ar waith
- Ymwrthedd gwrthficrobaidd

### Blwyddyn 3

- Bioleg atgenhedlu
- Datblygiadau mewn diabetes
- Geneteg canser
- Nanotocsiolog
- Prosiect ymchwil annibynnol dan arweiniad gwyddonydd ymchwil proffesiynol

Am fanylion llawn y cwrs, gan gynnwys rhestr fodiwl llawn, gweler: [abertawe.ac.uk/israddedig/cyrsiau](http://abertawe.ac.uk/israddedig/cyrsiau)

**3** UCHAF  
YN Y DU  
YSGOL  
FEDDYGAETH

(The Times and Sunday Times Good University Guide 2021)



**Blwyddyn Sylfaen**  
ar gael – am fanylion llawn, gweler tudalennau 58–64



**Cyfleoedd Byd-eang** ar gael †



**Ysgoloriaethau/Bwrsariaethau Cymraeg** ar gael



**Rhestrir y manylion llawn yn y Grid Cyfeirmodi Cyrsiau † (tudalen 167)**

## CYNNIG NODWEDDIADOL:

**AAB-ABB** (gan gynnwys Bioleg neu Gemeg yn ogystal ag ac un pwnc STEM arall)



Rhestrir y manylion llawn am y gofyniad mynediad a nodweddion y cwrs yn y Grid Cyfeirmodi Cyrsiau (tudalen 167)

## BSc Anrhydedd Sengl

- ▲ Gwyddorau Meddygol Cymhwysol
- ◆ Gwyddorau Meddygol Cymhwysol (gyda Blwyddyn Sylfaen)

▲ 3 BLYNEDD ◆ 4 BLYNEDD

**Am y codau UCAS unigol, gweler tudalen we'r cwrs**

## GYRFAOEDD YN Y DYFODOL:

- Addysg, Ymgynghoriaeth a Newyddiaduriaeth Wyddonol
- Datblygu Cyffuriau
- Proffesiynau Iechyd (ar ôl astudiaeth bellach) e.e. Meddyg, Cyswllt Meddyg, Deintydd neu Filfeddyg
- Rheoleiddio e.e. Asiantaeth Rheoleiddio Meddyginiaethau a Chynhyrchion Gofal Iechyd
- Ymchwil a Datblygiad Clinigol
- Ymchwil Labordy



## LLWYBR MEDDYGAEH I RADDEDIION:

Mae'r radd hon yn rhan o'r rhaglen Llwybr Meddygaeth i Raddediion. Cyn belled â dy fod yn bodloni'r gofynion mynediad, ac wedi dilyn y Llwybr Gwyddor Meddygaeth mewn Ymarfer, gallwn dy warantu y ceî gyfweiliad ar gyfer ein cwrs MBBCh Meddygaeth i Raddediion.



# HANES

## CAMPWS PARC SINGLETON

Wrth astudio ar gyfer ein gradd Hanes eang ei chwmpas, byddi'n archwilio bron 2,000 o flynyddoedd o gymdeithasau a diwylliannau o'r oes o'r blaen yng Nghymru, Prydain, Ewrop, Unol Daleithiau America a thu hwnt.

Gelli astudio hanes canoloesol, hanes modern cynnar a hanes modern hyd at y cyfnod presennol, gan ddatblygu sgiliau gwerthfawr wrth ddansoddi newid hanesyddol dros y canrifoedd.

Gelli ddewis o amrywiaeth eang o fodiwlau, er mwyn arbenigo mewn maes rwyf ti'n ymddiddori ynddo eisoes neu astudio rhai newydd.

Mae'r themâu yn cynnwys datblygiad gwleidyddol, newid diwylliannol, rhywedd, hanes meddygol, treftadaeth, a rhyfel a heddwch. Gelli hefyd ddewis o fodiwlau sy'n ymdrin â hanes Prydain, Ewrop, America, y byd a Chymru.

Cei dy addysgu gan arbenigwyr blaenllaw yn eu meysydd, sy'n golygu bod addysgu yn ddynamig ac ar flaen y gad o ran ysgolheictod hanesyddol cyfredol.

Rydym hefyd yn cynnig amrywiaeth eang o raglenni cyd-anrhydedd, sy'n dy alluogi i baru dy astudiaethau hanesyddol â maes arall.

### Fel arfer mae'r MEYSYDD SY'N CAEL EU HASTUDIO'N cynnwys:

#### Blwyddyn 1

- Creu Hanes
- Ewrop yr Eithafon, 1789-1989
- Ewrop yr Oesoedd Canol: Cyflwyniad
- Hanes Modern Prydain
- Y Byd Modern Cynnar, 1500-1800

#### Blwyddyn 2

- Lleoliad Gwaith Hanes
- Lloegr yr Eingl-Sacsoniaid ac Oes y Llychlynwyr
- Meddygaeth Wladychol i Ddyngarol: Hanes Iechyd Byd-eang
- Y Rhyfel Oer
- Ystumiad, Gwyrni a Gwahaniaeth: Archwilio Hanes Anabledd

#### Blwyddyn 3

- Gosod Hanes: Mapio'r Gorffennol Hanesyddol yn Ddigidol
- Gwyddoniaeth, Hud a Meddygaeth ar Ddechrau Cyfnod Ewrop Fodern
- Traethawd Hir Hanes
- Y Fargen Newydd America, 1933-1939
- Yr hir 1968: Protest mewn Persbectif Byd-eang

# 20

## UCHAF YN Y DU RHAGOLYGN GRADEDDIGION

(Complete University Guide 2021)



**Blwyddyn Sylfaen**  
ar gael – am fanylion llawn, gweler tudalennau 58-64



**Cyfleoedd Byd-eang** ar gael †



**Cyfleoedd Lleoliad Gwaith** neu Interniaeth ar gael



**Ysgoloriaethau/Bwrsariaethau Cymraeg** ar gael



**Rhestrir y manylion llawn yn y Grid Cyfeirmodi Cysrsia** † (tudalen 167)

### CYNNIG NODWEDDIADOL: BBB



Rhestrir y manylion llawn am y gofyniad mynediad a nodweddion y cwrs yn y **Grid Cyfeirmodi Cysrsia** (tudalen 167)

### BA Anrhydedd Sengl

- ▲ Hanes
- ◆ Hanes (gyda Blwyddyn Dramor)
- ◆ Hanes (gyda Blwyddyn Sylfaen)

### BA Cydanrhydedd Hanes a

- ◆ Almaeneg (gyda Blwyddyn Dramor)
- ◆ Astudiaethau Americanaidd
- ▲◆ Cysylltiadau Rhyngwladol
- ▲◆ Cymraeg (iaith gyntaf)
- ▲◆ Cymraeg (ail iaith)
- ◆ Ffrangeg (gyda Blwyddyn Dramor)
- ▲◆ Gwleidyddiaeth
- ▲◆ Hanes yr Henfyd
- ▲◆ Llenyddiaeth Saesneg
- ▲◆ Polisi Cymdeithasol
- ◆ Sbaeneg (gyda Blwyddyn Dramor)

▲ 3 BLYNEDD ◆ 4 BLYNEDD

Am y codau UCAS unigol, gweler tudalen we'r cwrs

### GYRFAOEDD YN Y DYFODOL:

- Addysg
- Amgueddfeydd a llyfrgelloedd
- Archifau Hanesyddol
- Cyfryngau
- Gwleidyddiaeth a'r Gyfraith
- Y Gwasanaeth Sifil

Am fanylion llawn y cwrs, gan gynnwys rhestr fodiwl llawn, gweler: [abertawe.ac.uk/israddedig/cysrsia](http://abertawe.ac.uk/israddedig/cysrsia)



# HANES YR HENFYD

## CAMPWS PARC SINGLETON

Mae Hanes yr Henfyd yn archwilio gwareiddiadau Gwlad Groeg a Rhufain er mwyn cynnig dealltwriaeth newydd o'r cymdeithasau sydd wedi ffurfio ein byd modern.

Cei gyfle i astudio hanes a chymdeithas, pensaernïaeth ac archaeoleg, dulliau rhyfela ac ymerodraeth, rhywedd, crefydd, gwleidyddiaeth ac economeg Roegaid a Rhufeinig, a gelli ddysgu Groeg neu Ladin.

Cei drosolwg o ddigwyddiadau a phobl hanesyddol Hen Wlad Groeg a'r Hen Rufain, cyn dysgu sut i ddadansoddi ffynonellau gwahanol a'u trin gan ddefnyddio'r methodolegau priodol.

Byddi'n astudio mewn adran ymchwil-ddwys gydag arbenigwyr ym meysydd Syria Rufeinig, Pompeii, daearyddiaeth yr henfyd, hanes cynnar Ynys Cyprus a seintiau a rheolwyr ar ddiwedd yr henfyd.

Byddi'n datblygu sgiliau trosglwyddadwy, y mae cyflogwyr yn rhoi gwerth mawr arnynt, a gelli gofrestru ar gyfer gwahanol leoliadau cyflogadwyedd ac ymgysylltu.

Gelli hefyd ddewis y modiwl Taith Astudio a fydd yn ychwanegu at dy astudiaethau manwl o dir hynafol tramor drwy roi cyfle i ti ymweld â hi.

### Fel arfer mae'r MEYSYDD SY'N CAEL EU HASTUDIO'N cynnwys:

#### Blwyddyn 1

- Cyflwyniad i Athroniaeth a Rhethreg yr Henfyd
- Cyflwyniad i Gelf a Phensaernïaeth Roeg a Rhufeinig
- Hanes a Chymdeithas Groeg
- Rhufain o Bentref i Ymerodraeth: Cyflwyniad i Hanes Rhufeinig

#### Blwyddyn 2

- Byddinoedd a Gelynyon Rhufain Ymerodrol
- Etifeddion Rhufain: Creu'r Byd Cristnogol, Bysantiwm, ac Islam
- Lleoedd Hynafol a Hanesyddol (Taith Astudio)
- Rhywedd y Byd Rhufeinig
- Ysgrifennu Hanes yr Henfyd

#### Blwyddyn 2/3

- Alecsandr a'r Byd Cyfannol
- Bod yn Groeg: Hunaniaeth yr Hen Fyd Groeg
- Dinasoedd Groeg
- Hen Cyprus
- Lleoliad Gwaith mewn Ysgol: Addysgu Hanes ac Ieithoedd yr Henfyd
- Wedi'i Osod mewn Carreg? Arysgrifennu ac Ysgrifennu yn yr Henfyd
- Y Tu Hwnt i Dir Mawr Gwlad Groeg: Asia yn y Cyfnodau Clasurol a Helenaid

#### Blwyddyn 3

- Diwedd yr Henfyd; Trawsnewid y Byd Rhufeinig 250-600 OC
- Traethawd Hir ar y Clasuron, Hanes yr Henfyd, Eifftoleg
- Pompeii a Dinasoedd Vesuvius
- Prydain Rhufeinig
- Yr Eidal cyn y Rhufeiniaid



**Blwyddyn Sylfaen**  
ar gael – am fanylion llawn, gweler tudalennau 58-64



**Cyfleoedd Byd-eang** ar gael †



**Cyfleoedd Lleoliad Gwaith** neu Interniaeth ar gael



**Ysgoloriaethau/Bwrsariaethau Cymraeg** ar gael



**Rhestrir y manylion llawn yn y Grid Cyfeirmodi Cyrsiau † (tudalen 167)**

### CYNNIG NODWEDDIADOL: BBB



Rhestrir y manylion llawn am y gofyniad mynediad a nodweddion y cwrs yn y Grid Cyfeirmodi Cyrsiau (tudalen 167)

### BA Anrhydedd Sengl

- ▲ Hanes yr Henfyd
- ◆ Hanes yr Henfyd (gyda Blwyddyn Dramor)
- ◆ Hanes yr Henfyd (gyda Blwyddyn Sylfaen)

### BA Cydanrhydedd Hanes yr Henfyd a

- ▲◆ Eifftoleg
- ▲ Gwleidyddiaeth
- ▲ Hanes
- ◆ Hanes (gyda Blwyddyn Dramor)
- ▲ Llenyddiaeth Saesneg
- ◆ Llenyddiaeth Saesneg (gyda Blwyddyn Dramor)

### ▲ 3 BLYNEDD ◆ 4 BLYNEDD

Am y codau UCAS unigol, gweler tudalen we'r cwrs

### GYRFAOEDD YN Y DYFODOL:

- Addysgu
- Busnes a Rheolaeth
- Cyfryngau a Chysylltiadau Cyhoeddus
- Gwleidyddiaeth a'r Wasanaeth Sifil
- Treftadaeth a Thwristiaeth

Am fanylion llawn y cwrs, gan gynnwys rhestr fodiwl llawn, gweler: [abertawe.ac.uk/israddedig/cyrsiau](http://abertawe.ac.uk/israddedig/cyrsiau)



# HANES YR HENFYD A'R OESOEDD CANOL

CAMPWS PARC SINGLETON

Mae'r radd ryngddisgyblaethol eang ei chwmpas hon yn dy wahodd i archwilio mwy na 2,000 o flynyddoedd o hanes ledled Ewrop a byd y Môr Canol.

Byddi'n astudio hanes gwleidyddol a chymdeithasol Hen Wlad Groeg a'r Hen Rufain, yn ogystal â themâu o ddechrau tan ddiwedd yr Oesoedd Canol. Gelli hefyd astudio ieithoedd hynafol a chanoloesol, yn benodol Groeg a Lladin.

Byddi'n archwilio parhad a newid o ddatblygiad democratiaeth Athenaid i ogoniannau'r Eidal yn ystod cyfnod y dadeni, gan astudio pynciau'n amrywio o dwf yr Ymerodraeth Rufeinig i groesgadau'r Oesoedd Canol, ac o arwrgerddi mawr Homer i farddoniaeth aruchel Dante.

Gan ddefnyddio ein harbenigedd helaeth ym maes hanes yr henfyd a'r oesoedd canol, byddi'n astudio gwareiddiadau a all ymddangos fel petaent yn perthyn i'r gorffennol pell ond sy'n dal i fod yn ddylanwadol heddiw.

Byddi'n ymweld â safleoedd hanesyddol yn rheolaidd, a gelli addasu dy radd i gyd-fynd â dy ddiddordebau dy hun drwy ddewis o amrywiaeth o bynciau.

## Fel arfer mae'r MEYSYDD SY'N CAEL EU HASTUDIO'N cynnwys:

### Blwyddyn 1

- Creu Hanes (gyda dewisiadau seminar sy'n cynnwys 'Trais a Chredoau yn y Byd Canoloesol, 1000-1300')
- Duwiau ac Arwyr: Mytholeg Groeg
- Ewrop Ganoloesol: Cyflwyniad
- Hanes a Chymdeithas Groeg
- Metamorphoses Ovid: Trawsnewidiadau Mytholeg
- Rhufain o Bentref i Ymerodraeth: Cyflwyniad i Hanes Rhufeinig

### Blwyddyn 2

- Hanes ac Archeoleg Prydain Rhufeinig
- Lloegr yr Eingl-Sacsoniaid ac Oes y Llychlynwyr
- Prydain Ganoloesol, 1250-1461
- Rhywio'r Canol Oesoedd: Pŵer a Gwaharddiad
- Y Crwsadau a Chreu'r Byd Cristnogol Lladin, 1050-1300
- Y Nofel Gomig Rhufeinig: Ysgarthiad a Sagrafen
- Y Tu Hwnt i Gig a Gwaed: Meddyginiaethau o Ddiwedd y Cynoesoedd i'r Cyfnod Modern Cynnar
- Ysgrifennu Hanes yr Henfyd

### Blwyddyn 3

- Brenhiniaeth: Hynafol a Chanoloesol
- Crwsibl y Gorchfygiad: Wessex yn y Nawfed a'r Degfed Ganrif
- Duwioldeb a Phŵer: Y Crwsadau Cyntaf a Chreu'r Byd Lladin, Cristnogol, Bysantiwm a Dwyrain Agos Islamaidd
- Gosod Hanes: Mapio'r Gorffennol Hanesyddol yn ddigidol
- Y Gwrywaidd a'r Ffiadd yn yr Oesoedd Canol
- Y Gyfraith a Chyfiawnder yn Lloegr yn yr Oesoedd Canol

HANES

20

UCHAF YN Y DU  
RHAGOLYGN  
GRADEDIGON

(Complete University  
Guide 2021)



**Blwyddyn Sylfaen**  
ar gael – am fanylion llawn,  
gweler tudalennau 58-64



**Cyfleoedd Byd-eang** ar gael †



**Ysgoloriaethau/Bwrsariaethau**  
Cymraeg ar gael



**Rhestrir y manylion llawn yn y Grid**  
Cyfeiriodi Cysiau † (tudalen 168)

## CYNNIG NODWEDDIADOL: BBB



Rhestrir y manylion llawn am y gofyniad  
mynediad a nodweddion y cwrs yn y  
Grid Cyfeiriodi Cysiau † (tudalen 168)

## BA Anrhydedd Sengl

- ▲ Hanes yr Henfyd a'r Oesoedd Canol
- ◆ Hanes yr Henfyd a'r Oesoedd Canol (gyda Blwyddyn Dramor)
- ◆ Hanes yr Henfyd (gyda Blwyddyn Sylfaen)

▲ 3 BLYNEDD ◆ 4 BLYNEDD

Am y codau UCAS unigol,  
gweler tudalen we'r cwrs

## GYRFAOEDD YN Y DYFODOL:

- Addysg
- Busnes
- Busnes a Rheolaeth
- Cyfryngau a Chysylltiadau Cyhoeddus
- Treftadaeth ac Amgueddfeydd
- Y Gyfraith a Gwasanaethau Cyhoeddus

Am fanylion llawn y cwrs, gan gynnwys rhestr fodiwl llawn, gweler:  
[abertawe.ac.uk/israddedig/cysiau](http://abertawe.ac.uk/israddedig/cysiau)



# IECHYD A GOFAL CYMDEITHASOL

CAMPWS PARC SINGLETON

Ein cwrs gradd hyblyg mewn Iechyd a Gofal Cymdeithasol yw'r man cychwyn delfrydol ar gyfer ystod o yrfaeodd. Byddi di'n ymchwilio i iechyd a gofal cymdeithasol mewn amrywiaeth eang o gyd-destunau cenedlaethol a rhyngwladol, gan gwmpasu themâu sy'n cynnwys polisi cymdeithasol, iechyd y cyhoedd, epidemioleg, seicoleg, bioleg ddynol a ffisioleg, y gyfraith a moeseg, cydraddoldeb, a chyfiawnder cymdeithasol, ac yn meithrin sgiliau cyfathrebu, ymchwilio a dadansoddi rhagorol.

Byddi di'n cael dy drwytho mewn amgylchedd ymchwil a dysgu dynamig sy'n cynnig llawer o gyfleoedd i ffurfio cysylltiadau â myfyrwyr o ddisgyblaethau cysylltiedig.

Ochr yn ochr â'r gwaith academiaidd, byddi di'n astudio modiwlau ym maes datblygu proffesiynol ac yn cael yr opsiwn i gwblhau lleoliad gwaith fel rhan o dy radd.

Mae hyn yn rhan o'n dull cydweithredol mewn perthynas ag iechyd a gofal cymdeithasol, sydd â'r nod o wella'r integreiddio rhwng y sectorau o dy baratoi ar gyfer gyrfa yn gweithio ar draws ffiniau sefydliadol a phroffesiynol traddodiadol.

*Rydym hefyd yn cynnig gradd sylfaen Iechyd a Gofal Cymdeithasol dwy flynedd ag addysgir yng Ngholeg Sir Benfro. Mae'r cwrs yma'n cyfuno modiwlau ag addysgir gyda dysgu yn y gwaith, ac yn dilyn yr un modiwlau â blwyddyn un a dau o'n BSc Iechyd a Gofal Cymdeithasol yn Abertawe. Ar ôl cwblhau, mae gennyt ti'r opsiwn i symud ymlaen i flwyddyn olaf y rhaglen radd.*

Am fanylion llawn y cwrs, gan gynnwys rhestr fodiwl llawn, gweler: [abertawe.ac.uk/israddedig/cyrsiau](http://abertawe.ac.uk/israddedig/cyrsiau)

## Fel arfer mae'r MEYSYDD SY'N CAEL EU HASTUDIO'N cynnwys:

### Blwyddyn 1

- Anatomi dynol, ffisioleg a phathoffisioleg
- Cydraddoldeb, gwahaniaethu a gormes mewn cymdeithas
- Cyflwyniad i ymchwil ym meysydd mewn iechyd a gofal cymdeithasol
- Datblygiad academiaidd a phroffesiynol
- Tlodi a digonedd
- Yr unigolyn a'r gymdeithas

### Blwyddyn 2

- Cyfraith ac arfer iechyd
- Diogelu ym meysydd iechyd a gofal cymdeithasol
- Ymarfer myfyriol a gweithio gyda phobl
- Ymchwil a gwerthusiad beirniadol ym meysydd iechyd a gofal cymdeithasol

### Blwyddyn 3

- Cwnsela a chefnogi pobl
- Rheolaeth ac arweinyddiaeth ym meysydd iechyd a gofal cymdeithasol
- Safbwyntiau byd-eang a gweithio mewn byd sydd wedi'i globaleiddio
- Seicoleg a hyrwyddo lles
- Y gyfraith a moeseg ym maes iechyd a gofal cymdeithasol



Cyfleoedd Byd-eang ar gael †



Cyfleoedd Lleoliad Gwaith neu Interniaeth ar gael



Ysgoloriaethau/Bwrsariaethau Cymraeg ar gael



Rhestrir y manylion llawn yn y Grid Cyfeirnod Cyrsiau † (tudalen 168)

## CYNNIG NODWEDDIADOL: BBB-BBC



Rhestrir y manylion llawn am y gofyniad mynediad a nodweddion y cwrs yn y Grid Cyfeirnod Cyrsiau (tudalen 168)

## BSc Anrhydedd Sengl

▲ Iechyd a Gofal Cymdeithasol

▲ 3 BLYNEDD

Am y codau UCAS unigol, gweler tudalen we'r cwrs

## GYRFAOEDD YN Y DYFODOL:

- GIG
- Gwaith Cymdeithasol
- Gwasanaeth Sifil
- Hybu Iechyd ac Iechyd y Cyhoedd
- Rheoli Gofal Iechyd
- Sefydliadau Iechyd a Gofal Cymdeithasol Preifat



# IECHYD POBLOGAETHAU A GWYDDORAU MEDDYGOL

## CAMPWS PARC SINGLETON

Mae iechyd poblogaethau yn rhoi sylw i ffactorau eang iawn sy'n gallu pennu iechyd a chanlyniadau iechyd unigolion, grwpiau a phoblogaethau. Mae'r cwrs yn unigryw gan ei bod yn dwyn ynghyd bynciau amrywiol sy'n rhoi dealltwriaeth holistaidd i ti o'r ffactorau cymdeithasol, economaidd, meddygol a demograffig sy'n ffurfio iechyd poblogaethau; o atal a hybu i ddiogelu iechyd, diagnosis, triniaeth a gofal.

Mae datblygiadau ym maes meddygaeth yn gwella iechyd mwy a mwy o bobl, ond mae anghydraddoldebau gofal iechyd yn gyffredin gan ddibynnu ar le mae pobl yn cael eu geni, yn byw ac yn gweithio.

Nod iechyd poblogaethau yw mynd i'r afael â'r anghydraddoldebau hyn drwy fynd ati i ddeall anghenion gofal iechyd yn well, gwella modelau gofal iechyd a darparu datrysiadau arloesol i gyflawni gofynion iechyd pobl.

Byddi di'n elwa ar gael mynediad i gyfleusterau ymchwil a gwyddor data o'r radd flaenaf yn yr Ysgol Feddygaeth. Fe fyddi di'n datblygu'r wybodaeth academaidd a phroffesiynol sydd eu hangen i bennu amrywiadau systemataidd mewn iechyd unigolion a phoblogaethau, yn ogystal â'r sgiliau a'r profiadau i allu rhoi'r wybodaeth hon ar waith wrth greu datrysiadau ymarferol i wella iechyd, lles, a darparu gwasanaethau iechyd.

Yn ystod dy astudiaethau, fe fyddi di'n canolbwyntio ar un o dri llwybr cyflogadwyedd: Ymchwil Gwyddorau Meddygol, Y Gwyddorau Meddygol mewn Ymarfer (yn amodol ar gymhwysedd), neu Fenter ac Arloesi.

### MAE ACHREDIADAU'N CYNNWYS:



Am fanylion llawn y cwrs, gan gynnwys rhestr fodiwl llawn, gweler: [abertawe.ac.uk/israddedig/cyrsiau](http://abertawe.ac.uk/israddedig/cyrsiau)

### Iechyd Poblogaethau a Gwyddorau Meddygol

### Llwybrau i Feddygaeth

### Fel arfer mae'r MEYSYDD SY'N CAEL EU HASTUDIO'N cynnwys:

#### Blwyddyn 1

- Geneteg ac esblygiad sylfaenol
- Iechyd digidol
- Meddygaeth gymunedol
- Seicoleg feddygol
- Systemau a sefydliadau lechyd Poblogaethau

#### Blwyddyn 2

- Bioystadegau
- Meddwl iach, a chorff iach
- Imiwnoleg ddynol
- Rheoli iechyd poblogaeth
- Ymchwil gwasanaeth iechyd

#### Blwyddyn 3

- Bioleg dynol a'r amgylchedd
- Epidemioleg uwch
- Iechyd byd-eang
- Llythrennedd iechyd meddwl
- Prosiect Capfaen



**Blwyddyn Sylfaen**  
ar gael – am fanylion llawn, gweler tudalennau 58-64



**Cyfleoedd Byd-eang** ar gael †



**Ysgoloriaethau/Bwrsariaethau Cymraeg** ar gael



**Rhestrir y manylion llawn yn y Grid Cyfeiriodi Cyrsiau † (tudalen 168)**

### CYNNIG NODWEDDIADOL: AAB-BBB

(gan gynnwys Bioleg neu Gemeg ac ail bwnc perthnasol\* yn ddymunol ond NID yw'n hanfodol)



Rhestrir y manylion llawn am y gofyniad mynediad a nodweddion y cwrs yn y Grid Cyfeiriodi Cyrsiau (tudalen 168)

### BSc Anrhydedd Sengl

- ▲ Iechyd Poblogaethau a Gwyddorau Meddygol
- ◆ Iechyd Poblogaethau a Gwyddorau Meddygol (gyda Blwyddyn Sylfaen)

▲ 3 BLYNEDD ◆ 4 BLYNEDD

Am y codau UCAS unigol, gweler tudalen we'r cwrs

### GYRFAOEDD YN Y DYFODOL:

- Dadansoddiad Iechyd Poblogaeth
- Eiriolaeth Cleifion
- Proffesiynau Iechyd (ar ôl astudiaeth bellach) e.e. Meddyg, Cyswllt Meddyg, Deintydd
- Rheoli Gofal Iechyd (sectorau cyhoeddus a phreifat)
- Teleiechyd a Thelefeddygaeth
- Ymchwil Iechyd, Meddygol a Gwyddor Bywyd



### LLWYBR MEDDYGAETH I RADDEDIION:

Mae'r radd hon yn rhan o'r rhaglen Llwybr Meddygaeth i Raddediion. Cyn belled â dy fod yn bodloni'r gofynion mynediad, ac wedi dilyn y Llwybr Gwyddor Meddygaeth mewn Ymarfer, gallwn dy warantu y cei gyfweiliad ar gyfer ein cwrs MBBC Ch Meddygaeth i Raddediion.

\*Mae pynciau perthnasol yn cynnwys Athroniaeth, Busnes, Crefydd, Cymdeithaseg, Daearyddiaeth, Economeg, Ffiseg, Gwleidyddiaeth, Hanes, Mathemateg, Seicoleg)





# IEITHOEDD MODERN

## CAMPWS PARC SINGLETON

Mae'r rhaglen hon yn cynnig cyfleoedd i astudio rhwng un a thair iaith, gan dy helpu i dddod yn rhan o gymuned fyd-eang ac agor drysau i ystod eang o yrfaeodd. Y prif ieithoedd a gynigir fel rhan o'r rhaglen radd hon yw Almaeneg, Ffrangeg a Sbaeneg. Gellir ychwanegu at y rhain gydag ieithoedd ychwanegol a astudiwyd trwy ein rhaglen Ieithoedd i Bawb, yn ogystal â thrwy fodiwlau o lwybrau galwedigaethol arbenigol gyda sylw ar astudiaethau diwylliannol, addysg, a chyfieithu a chyfieithu ar y pryd.

Byddi di'n derbyn addysgu iaith dwys drwy gydol dy astudiaethau. Yn ogystal, mae ein llwybrau mewn astudiaethau diwylliannol, cyfieithu, ac addysgeg ail iaith yn cynnig hyblygrwydd o'r lefel uchaf gan dy alluogi i reoli ffocws dy astudiaethau drwy gydol dy amser gyda ni.

Mae gan bob myfyrwr fynediad at ein Hystafell Cyfieithu ar y Pryd ar gyfer Cynadleddau, labordai iaith pwrpasol, ac archif cynhwysfawr o ffilmiau iaith dramor.

Yn ychwanegol, cynhelir 'caffis iaith' wythnosol y tu allan i amser dosbarth ffurfiol lle y gelli gwrrdd â myfyrwr cyfnwied sy'n siaradwyr brodorol sy'n barod i siarad â ti yn yr ieithoedd rwy't ti'n eu hastudio.

Mae pob un o'r tair prif iaith Ewropeaidd ar gael i astudio ar ôl Safon Uwch. Gellir eu hastudio o lefel fynediad trwy ein llwybr i ddechreuwr i fyfyrwr heb fawr o wybodaeth flaenorol o'r iaith honno os o gwbl.

### Fel arfer mae'r MEYSYDD SY'N CAEL EU HASTUDIO'N cynnwys:

#### Blwyddyn 1

- Cyflwyniad i Ddiwylliant (Almaeneg, Ffrangeg, Sbaeneg)
- Cysyniadau Cyfieithu a Chyfieithu ar y Pryd
- Ffilmiau a Ffuglen Ewropeaidd Modern
- Ieithoedd Modern: Cyflwyniad i Addysgu Iaith
- Modiwlau Iaith i Ddechreuwr/Uwch

#### Blwyddyn 2

- Addysgu Ieithoedd Modern Dramor i Ddysgwyr Ifanc
- Damcaniaeth Cyfieithu a Chyfieithu â Chymorth Cyfrifiadur
- Modiwlau Iaith Canolradd/Uwch
- Rhyfel a Gwrthdaro mewn Ffilmiau Ewropeaidd

#### Blwyddyn 3

Byddi di'n treulio dy drydedd flywyddyn yn gweithio fel cynorthwydd iaith mewn ysgolion ar raglen Cynorthwyr y British Council neu astudio mewn prifysgol partner. Mae rhai myfyrwr hefyd yn gwneud lleoliadau gwaith taledig neu'n gweithio fel gwirfoddolwyr ar raglenni cymeradwyo. Cei gyfle yn America Lladin ar gyfer myfyrwr Sbaeneg.

#### Blwyddyn 4

- Iaith ar gyfer Dibenion Proffesiynol
- Gweithdai Cyfieithu
- O Dudalen i Sgrîn: Addasu Clasuron Ewropeaidd
- Traethawd Hir Ieithoedd Modern
- Ymarfer mewn Ystafell Dosbarth Ieithoedd Modern

Am fanylion llawn y cwrs, gan gynnwys rhestr fodiwl llawn, gweler: [abertawe.ac.uk/israddedig/cyrsiau](http://abertawe.ac.uk/israddedig/cyrsiau)

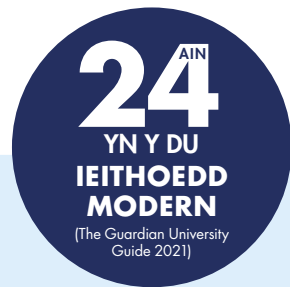

Cyfleoedd Byd-eang ar gael †



Cyfleoedd Lleoliad Gwaith neu Interniaeth ar gael



Ysgoloriaethau/Bwrsariaethau Cymraeg ar gael



Rhestrir y manylion llawn yn y Grid Cyfeiriodi Cyrsiau † (tudalen 168)

### CYNNIG NODWEDDIADOL: BBB



Rhestrir y manylion llawn am y gofyniad mynediad a nodweddion y cwrs yn y Grid Cyfeiriodi Cyrsiau † (tudalen 168)

#### BA Anrhydedd Sengl

- ◆ Ieithoedd Modern (Almaeneg, Ffrangeg, Sbaeneg)

#### BA Prif Bwnc/Is-bwnc Anrhydedd

- ◆ Cysylltiadau Rhyngwladol (Almaeneg, Ffrangeg, Sbaeneg)
- ◆ Ieithoedd Modern gydag Addysg

#### BA Cydanrhydedd Ieithoedd Modern a

- ◆ Cyfryngau (Almaeneg, Ffrangeg, Sbaeneg)
- ◆ Cymraeg (Iaith Gyntaf) (Almaeneg, Ffrangeg, Sbaeneg)
- ◆ Cymraeg (Ail Iaith) (Almaeneg, Ffrangeg, Sbaeneg)
- ◆ Gwleidyddiaeth (Almaeneg, Ffrangeg Sbaeneg)
- ◆ Hanes (Almaeneg, Ffrangeg, Sbaeneg)
- ◆ Llenyddiaeth Saesneg (Almaeneg, Ffrangeg, Sbaeneg)
- ◆ Saesneg Iaith (Almaeneg, Ffrangeg, Sbaeneg)
- ◆ TESOL (Almaeneg, Ffrangeg, Sbaeneg)

#### ◆ 4 BLYNEDD

Am y codau UCAS unigol, gweler tudalen we'r cwrs

### GYRFAOEDD YN Y DYFODOL:

- Addysgu
- Busnes Byd-eang
- Cyfieithu
- Gwerthiannau Rhyngwladol
- Marchnata mewn Sefydliadau Amlwladol



# IEITHOEDD MODERN, CYFIEITHU A CHYFIEITHU AR Y PRYD

CAMPWS PARC SINGLETON

Mae'r galw am gyfieithu a chyfieithu ar y pryd yn cynyddu'n gyflym wrth i ragor o gwmnïau, sefydliadau a phobl fasnachu'n fyd-eang ond gan ddisgwyl defnyddio gwasanaethau yn eu hiaith eu hunain.

Yn ogystal â meithrin dy sgiliau iaith, byddi di'n meithrin gwybodaeth a sgiliau ymarferol a fydd yn dy baratoi ar gyfer gyrfa ym maes cyfieithu neu gyfieithu ar y pryd.

Bydd myfyrwyr sy'n dilyn y rhaglen radd hon yn astudio dwy iaith (dewisir o blith Almaeneg, Ffrangeg neu Sbaeneg) a gellir astudio un ohonynt o lefel dechreuwr os bydd angen.

Byddi di'n astudio'r theori a'r cysyniadau sy'n sail i gyfieithu a dehongli, a byddi hefyd yn ymarfer cyfieithu drwy gymorth cyfrifiaduwr, cyfieithu deialog, yn ogystal â chyfieithu proffesiynol ar gyfer byd masnach, llywodraethu, iechyd neu'r gyfraith.

Er mwyn cefnogi dy astudiaethau, mae gennym labordai PC sydd â'r feddalwedd cyfieithu ddiweddaraf i'r diwydiant, cyfres ddehongli cynhadledd Televic newydd, mynediad i'n traciwr llygaid, yn ogystal ag adnoddau llyfrgell print ac ar-lein rhagorol.

Byddi di hefyd yn astudio dramor am flwyddyn er mwyn datblygu dy iaith a dy dechnegau cyfieithu ymhellach a rhoi hwb i dy ragolygon gyrfa.

Gall y radd hon agor drysau i yrfaedd cyffrous yn y DU neu ledled y byd, fel cyfieithydd llawrydd sy'n gweithio gartref, cyfieithydd mewnol gydag asiantaeth neu yn adran gyfieithu cwmni neu sefydliad mawr.

## Fel arfer mae'r MEYSYDD SY'N CAEL EU HASTUDIO'N cynnwys:

### Blwyddyn 1

- Astudio'r iaith Saesneg
- Cysyniadau mewn Cyfieithu a Chyfieithu ar y Pryd

Am fanylion llawn y cwrs, gan gynnwys rhestr fodiwl llawn, gweler:  
[abertawe.ac.uk/israddedig/cyrsiau](http://abertawe.ac.uk/israddedig/cyrsiau)

- Gramadeg ac Ystyr
- Methodoleg Addysgu Iaith
- Modiwlau iaith gyffredinol briodol

### Blwyddyn 2

- Astudiaethau Geirfa
- Cyfieithu â Chymorth Cyfrifiaduwr
- Cyflwyniad i Ddamcaniaeth Cyfieithu
- Dehongli Deialog
- Modiwlau iaith gyffredinol briodol
- Prosiect Cyfieithu

### Blwyddyn 3

Yn ystod dy drydedd flwyddyn, fe fyddi di'n fanteisio ar y cytundebau sydd gennym gyda rhai o ysgolion cyfieithu enwocaf Ewrop. Ar hyn o bryd, mae gennym bartneriaid yn Alcalá de Henares yn Barcelona, Bologna (Forlì), Brwsel, Cologne, Granada, Genefa, Maastricht, Mainz (Germersheim), Mons, Seville, Valernia, Valladolid, Vienna a Zurich.

Mae gennym diwtor penodol ar gyfer y flwyddyn dramor i dy helpu bob cam o'r ffordd wrth drefnu'r flwyddyn bwysig hon.

### Blwyddyn 4

- Cyfieithu ar y Pryd ar gyfer Iechyd, Busnes neu'r Gyfraith
- Gweithdy Cyfieithu a Modiwlau ar gyfer Dibenion Proffesiynol
- Lleoliad Gwaith Cyfieithu ar gyfer Myfyrwyr BA
- Modiwlau iaith gyffredinol briodol
- Rheoli Terminoleg

# 24

AIN

## YN Y DU IEITHOEDD MODERN

(The Guardian University  
Guide 2021)



Cyfleoedd Byd-eang ar gael †



Cyfleoedd Lleoliad Gwaith  
neu Interniaeth ar gael



Ysgoloriaethau/Bwrsariaethau  
Cymraeg ar gael



Rhestrir y manylion llawn yn y Grid  
Cyfeirmodi Cyrsiau † (tudalen 169)

### CYNNIG NODWEDDIADOL: BBB

(gan gynnwys o leiaf un Safon Uwch mewn iaith dramor fodern)



Rhestrir y manylion llawn am y gofyniad  
mynediad a nodweddion y cwrs yn y  
Grid Cyfeirmodi Cyrsiau (tudalen 169)

### BA Anrhydedd Sengl

◆ Ieithoedd Modern, Cyfieithu  
a Chyfieithu ar y Pryd  
(gyda Blwyddyn Dramor)

### ◆ 4 BLYNEDD

Am y codau UCAS unigol,  
gweler tudalen we'r cwrs

### GYRFAOEDD YN Y DYFODOL:

- Cyfieithu
- Cyfieithu ar y Pryd
- Gwerthiant Rhyngwladol a Recriwtio Marchnata
- Llywodraeth a Gwleidyddiaeth
- Sefydliadau Busnes a Chyfreithiol



# LLENYDDIAETH SAESNEG

## CAMPWS PARC SINGLETON

Bydd astudio Llenyddiaeth Saesneg yn rhoi'r sgiliau i ddarllen ac ysgrifennu yn feirniadol ac yn greadigol, gan ymgysylltu â phynciau a syniadau pwerus a chyffredin.

Cei gyfle i astudio dros fil o flynyddoedd o lenyddiaeth, o destunau Hen Saesneg i'r gwaith cyfredol sydd ar y rhestr fer ar gyfer Gwobr fawreddog Dylan Thomas. Gelli astudio llenyddiaeth genedlaethol a byd-eang gan gynnwys cyfnodau canoloesol a'r Dadeni, ffuglen Gothig, llenyddiaeth y 19eg ganrif a thestunau modern, cyfoes a digidol.

Rydym yn cynnig cynnwys cwrs amrywiol a hyblyg, gelli lywio dy gwrs yn ôl dy ddiddordebau dy hun, boed hynny mewn ffuglen Gothig a phoblogaidd, rhywedd a diwylliant, llenyddiaeth y Dadeni, llenyddiaeth genedlaethol a byd-eang, modernrwydd ac ysgrifennu cyfoes, llenyddiaeth y 19eg ganrif, neu ysgrifennu creadigol a phroffesiynol.

Byddi di'n dysgu gan awduron profiadol a sefydledig y mae eu gwaith wedi cael ei gyhoeddi, ei ddarllenedu a'i berfformio'n eang.

Mae gennym gysylltiadau agos gyda diwydiannau creadigol, gelli gymryd rhan mewn prosiectau gyda Chanolfan Dylan Thomas a Theatr Genedlaethol Cymru.

Trefnwn ymweliadau â theatrau, archifdai ac amgueddfeydd cenedlaethol er mwyn rhoi i'n myfyrwyr brofiad addysgol cyfoethog a'r cyfle i ymgysylltu ag amrywiaeth o amgylcheddau proffesiynol.

**Fel arfer mae'r MEYSYDD SY'N CAEL EU HASTUDIO'N cynnwys:**

### Blwyddyn 1

- Angenfilod, Theoriâu, Trawsnewidiadau
- Byd y Ddrama Lwyfan

Am fanylion llawn y cwrs, gan gynnwys rhestr fodiwl llawn, gweler: [abertawe.ac.uk/israddedig/cyrsiau](http://abertawe.ac.uk/israddedig/cyrsiau)

- Dulliau o droi at Rywedd mewn Llenyddiaeth Saesneg
- Hanfodion Saesneg
- Ysgrifennu Creadigol: Genre Ffuglen

### Blwyddyn 2

- Archwilio'r Siambr Waedlyd: Canoloesol i Ôl-fodern
- Gwrthdaro a Gothig yn y Bedwaredd Ganrif ar Bymtheg Hir
- Rhannau o'r Undeb: Gwneud a Thorri Diwylliant Prydain
- Shakespeare Dadleuol
- Tir Neb: Llenyddiaeth rhwng y Rhyfeloedd

### Blwyddyn 3

- Barddoniaeth yn yr Ugeinfed Ganrif
- Gwallgofrwydd, Anhwylder ac Iselder: Llenyddiaeth a Meddygaeth wrth Ddechreuad i Enomau
- Modiwl Gwobr Dylan Thomas Rhyngwladol
- Pethau: Llenyddiaeth Fictorianaid a Diwylliant Materol
- Prosiect Personol Ysgrifennu Creadigol
- Traethawd Hir – Llenyddiaeth Saesneg



**Blwyddyn Sylfaen**  
ar gael – am fanylion llawn, gweler tudalennau 58-64



Cyfleoedd Byd-eang ar gael †



Rhestrir y manylion llawn yn y Grid Cyfeirnod Cyrsiau † (tudalen 169)

### CYNNIG NODWEDDIADOL: BBB



Rhestrir y manylion llawn am y gofyniad mynediad a nodweddion y cwrs yn y Grid Cyfeirnod Cyrsiau (tudalen 169)

### BA Anrhydedd Sengl

- ◆◆ Llenyddiaeth Saesneg
- ◆ Llenyddiaeth Saesneg (gyda Blwyddyn Sylfaen)
- ◆◆ Saesneg gyda Rhywedd

### BA Cydanrhydedd Llenyddiaeth Saesneg a

- ◆ Almaeneg (gyda Blwyddyn Dramor)
  - ◆◆ Astudiaethau Americanaidd
  - ▲ Cyfryngau
  - ◆◆ Cymraeg (iaith gyntaf)
  - ◆◆ Cymraeg (ail iaith)
  - ◆◆ Ffrangeg (gyda Blwyddyn Dramor)
  - ◆◆ Gwareiddiad Clasurol
  - ◆◆ Gwleidyddiaeth
  - ◆◆ Hanes
  - ◆◆ Hanes yr Henfyd
  - ◆◆ Saesneg Iaith
  - ◆◆ Sbaeneg (gyda Blwyddyn Dramor)
  - ◆◆ TESOL
  - ◆ Gellir ymestyn cyrsiau
- 3 blynedd i 4 blynedd i gynnwys Blwyddyn Dramor**

▲ 3 BLYNEDD ◆ 4 BLYNEDD

Am y codau UCAS unigol, gweler tudalen we'r cwrs

### GYRFAOEDD YN Y DYFODOL:

- Addysgu ac Addysg
- Cyfathrebu a'r Cyfryngau
- Cyhoeddi, Hysbysebu, Cysylltiadau Cyhoeddus
- Darllenedu a Newyddiaduraeth
- Rheoli Llwyfan a'r Diwydiannau Creadigol



# LLENYDDIAETH SAESNEG GYDAG YSGRIFENNU CREADIGOL

CAMPWS PARC SINGLETON

SAESNEG

# 25

## UCHAF YN Y DU RHAGOLYGN GRADEDIGON

(Complete University Guide 2021)



**Blwyddyn Sylfaen**  
ar gael – am fanylion llawn, gweler tudalennau 58-64



Cyfleoedd Byd-eang ar gael †



Rhestrir y manylion llawn yn y Grid Cyfeiriadol Cyrsiau † (tudalen 169)

### CYNNIG NODWEDDIADOL: BBB



Rhestrir y manylion llawn am y gofyniad mynediad a nodweddion y cwrs yn y Grid Cyfeiriadol Cyrsiau (tudalen 169)

### BA Prif Bwnc / Is-bwnc Anrhydedd

- ▲ Llenyddiaeth Saesneg gydag Ysgrifennu Creadigol
- ◆ Llenyddiaeth Saesneg gydag Ysgrifennu Creadigol (gyda Blwyddyn Dramor)
- ◆ Llenyddiaeth Saesneg gydag Ysgrifennu Creadigol (gyda Blwyddyn Sylfaen)

▲ 3 BLYNEDD ◆ 4 BLYNEDD

Am y codau UCAS unigol, gweler tudalen we'r cwrs

### GYRFAOEDD YN Y DYFODOL:

- Addysg
- Cyfryngau a Chysylltiadau Cyhoeddus
- Newyddiaduraeth
- Sgriptio a Diwydiannau Creadigol
- Ysgrifennu a Chyhoeddi

Mae ein cwrs gradd mewn Llenyddiaeth Saesneg gydag Ysgrifennu Creadigol yn cynnig antur ddwys mewn darllen sy'n meithrin creadigrwydd ac ymwybyddiaeth feirniadol.

O gael dy addysgu gan awduron profiadol, uchel eu parch sydd wedi cyhoeddi'n doreithiog, fe fyddi di'n cael profiad ymarferol mewn sawl math o ysgrifennu ar gyfer y cyhoedd, gan gynnwys ffuglen, drama, sgriptio, barddoniaeth a ffeithiol creadigol.

Byddi di'n dysgu amrywiaeth o sgiliau ysgrifennu a fydd yn dy baratoi i ddilyn gyrfa fel awdur, gan gynnwys nofelau, dramâu, barddoniaeth, sgriptiau ffilm ac ysgrifennu ffeithiol.

Fe fyddi di'n hefyd astudio hanes, traddodiadau a theori dros 1,000 o flynyddoedd o lenyddiaeth Saesneg yn cynnwys hen destunau Saesneg i'r gweithiau cyfredol. Gelli astudio llenyddiaeth genedlaethol a byd-eang gan gynnwys cyfnodau canoloesol a'r Dadeni, ffuglen Gothig, llenyddiaeth y 19eg ganrif a thestunau modern, cyfoes a digidol.

Trefnwn ymweliadau â theatrau, archifdai ac amgueddfeydd cenedlaethol er mwyn rhoi'r cyfle i ymgyfarwyddo ag asiantaethau, cyhoeddwyr, golygyddion ac ysgrifenywyr.

### Fel arfer mae'r MEYSYDD SY'N CAEL EU HASTUDIO'N cynnwys:

#### Blwyddyn 1

- Angenfilod, Theoriâu, Trawsnewidiadau
- Byd y Ddrama Lwyfan
- Hanfodion Saesneg
- Ysgrifennu Creadigol: Genre Ffuglen
- Ysgrifennu Creadigol: Steiliau Ffuglen

#### Blwyddyn 2

- Cyflwyniad i Greadigol Ffeithiol
- Cyflwyniad i Ysgrifennu Barddoniaeth
- Cyflwyniad i Ysgrifennu Ffuglen
- Cyflwyniad i Ysgrifennu Drama

#### Blwyddyn 3

- Modiwl Gwobr Dylan Thomas Rhyngwladol
- Prosiect Personol Ysgrifennu Creadigol
- Ysgrifennu Barddoniaeth Pellach
- Ysgrifennu Creadigol Ffeithiol Pellach
- Ysgrifennu Ffuglen Pellach
- Ysgrifennu i Radio a Sgrîn

Am fanylion llawn y cwrs, gan gynnwys rhestr fodiwl llawn, gweler: [abertawe.ac.uk/israddedig/cyrsiau](http://abertawe.ac.uk/israddedig/cyrsiau)



# MARCHNATA

## CAMPWS Y BAE

A eili weld dy hun yn gweithio i asiantaeth farchnata amlwladol gyda brand adnabyddus?

Bydd y radd hon yn dy helpu i sefyll allan fel myfyriwr marchnata graddedig ymroddedig sy'n meddu ar y sgiliau creadigol dynamig sydd eu hangen i reoli marchnata mewn modd pendant ar lefel fyd-eang, genedlaethol neu leol.

Yn y flwyddyn gyntaf, byddi di'n datblygu sylfaen graidd mewn rheoli busnes a marchnata. Yn y blynyddoedd dilynol, byddi di'n arbenigo mewn modiwlau sy'n benodol i farchnata ac yn cael cyfle i astudio modiwlau dewisol o ddisgyblaethau busnes eraill.

Byddi di'n dysgu sut i feddwl yn feiriadol a gwneud penderfyniadau marchnata strategol ar sail gwybodaeth, gan effeithio ar y byd go iawn.

Rydym wedi datblygu'r strwythur a chynnwys y cwrs yn unol â Thystysgrif y Sefydliad Marchnata Siartredig (CIM) a, thrwy darlithoedd, tiwtorialau a chyfarfodydd un-i-un, byddi di'n derbyn gwybodaeth arbenigol o'r staff academaidd. Byddi di hefyd yn cael mynediad llawn i'n hystafell creu cynnwys fideo a digidol

Mae Blwyddyn mewn Diwydiant yn rhoi'r cyfle perffaith i ti ennill profiad diwydiant y byd go iawn, gan dy wneud yn ymgeisydd deniadol ar gyfer swyddi ar ôl graiddio.

**Datblygwyd strwythur y cwrs yn unol â Thystysgrif CIM mewn Marchnata Proffesiynol a Diploma mewn Marchnata Proffesiynol**



Graduate Gateway

Am fanylion llawn y cwrs, gan gynnwys rhestr fodiwl llawn, gweler: [abertawe.ac.uk/israddedig/cyrsiau](http://abertawe.ac.uk/israddedig/cyrsiau)

### Cyflwyniad i Astudio Marchnata

Wyt ti eisiau blwyddyn fythgofiadwy yn ymdrochi mewn diwylliannau newydd a datblygu fel unigolyn; yn broffesiynol ac yn bersonol? Mae Blwyddyn Dramor hefyd yn gyfle sydd ar gael i ti.

#### Fel arfer mae'r MEYSYDD SY'N CAEL EU HASTUDIO'N cynnwys:

##### Blwyddyn 1

- Cyd-destun byd-eang y sefydliad
- Marchnata
- Rheoli pobl
- Sgiliau dadansoddi hanfodol ar gyfer busnes

##### Blwyddyn 2

- Cynllunio marchnata strategol
- Marchnata Digidol
- Marchnata Rhyngwladol
- Ymddygiad defnyddwyr

##### Blwyddyn 3

- Cyfathrebu marchnata
- Marchnata cyfryngau cymdeithasol
- Moeseg marchnata
- Ymchwil marchnata



**Blwyddyn Sylfaen** ar gael – am fanylion llawn, gweler tudalennau 58-64



**Cyfleoedd Byd-eang** ar gael †



**Cyfleoedd Lleoliad Gwaith** neu Interniaeth ar gael



**Rhestrir y manylion llawn yn y Grid Cyfeirnod Cyrsiau † (tudalen 169)**

#### CYNNIG NODWEDDIADOL: ABB-BBB



Rhestrir y manylion llawn am y gofyniad mynediad a nodweddion y cwrs yn y Grid Cyfeirnod Cyrsiau (tudalen 169)

#### BSc Anrhydedd Sengl

- ▲ ◆ Marchnata
- ▲ ◆ Rheoli Busnes (Marchnata)

◆ **Gellir ymestyn ein holl gyrsiau 3 blynedd i 4 blynedd i'w cynnwys: (Blwyddyn Sylfaen) neu (Blwyddyn mewn Diwydiant/Dramor)**

▲ 3 BLYNEDD ◆ 4 BLYNEDD

Mae hefyd opsiwn i astudio marchnata dan y llwybr **BSc Rheoli Busnes (Marchnata)**. Am fwy o wybodaeth, gweler tudalen 145.

**Am y codau UCAS unigol, gweler tudalen we'r cwrs**

#### GYRFAOEDD YN Y DYFODOL:

- Prynwr Cyfryngau
- Rheolwr Brand
- Rheolwr Marchnata
- Swyddog Gweithredol Cyfrif Cysylltiadau Cyhoeddus
- Ymgynghorydd Rheoli



# MATHEMATEG

## CAMPWS Y BAE

Mae Mathemateg yn un o'r disgyblaethau mwyaf diamser a rhyngwladol gan ffurfio'r seiliau yr adeiladwyd y byd cyfoes arnynt.

Mae gwyddoniaeth a busnes cyfoes yn seiliedig ar fathemateg, ac mae ein cyrsiau gradd yn adlewyrchu cysylltiad â diwydiant.

Wrth i ti fynd yn dy flaen drwy'r cwrs, bydd y galluoedd mathemategol y byddi di'n eu datblygu yn cyfuno â sgiliau trosglwyddadwy sy'n hanfodol i sicrhau cyflogaeth yn y diwydiant ehangach.

Mae'r cwrs gradd Mathemateg yn cwmpasu sail eang o fathemateg glasurol a modern. Rydym yn cynnig amrywiaeth o fodiwlau sy'n ymdrin â mathemateg bur a chymhwysol ac mae pob myfyriwr anrhydedd sengl yn cwblhau traethawd hir mewn maes o'i ddewis yn ei flwyddyn olaf.

Ym mhob un o'n cynlluniau byddi'n dysgu sut i ddefnyddio rhesymu, llunio dadleuon cadarn a datblygu sgiliau cyfathrebu.

Cei dy addysgu yn ein Hadeilad Ffowndri Gyfrifiadurol a gostiodd £32.5 miliwn i'w adeiladu ac sy'n darparu'r cyfleusterau addysgu diweddaraf sydd o'r safon uchaf. Mae'r rhain yn cynnwys Ystafell Ddarllen benodedig ar gyfer Mathemateg, yng nghanol yr adran, lle y gall y myfyrwyr astudio.

Mae achrediadau'n cynnwys:



Am fanylion llawn y cwrs, gan gynnwys rhestr fodiwl llawn, gweler: [abertawe.ac.uk/israddedig/cyrsiau](http://abertawe.ac.uk/israddedig/cyrsiau)

### GYRFAOEDD YN Y DYFODOL:

- Actiwari
- Cyfrifydd
- Dadansoddwr Ystadegol
- Gwyddonydd Data
- Peirannwr Meddalwedd
- Ymgynghorydd Rheoli

### Fel arfer mae'r MEYSYDD SY'N CAEL EU HASTUDIO'N cynnwys:

#### Blwyddyn 1

- Cyflwyniad i Fodelu ac Efelychu
- Geometreg: Mathemateg, Rhesymeg a Chyfathrebu
- Sylfeini Algebra

#### Blwyddyn 2

- Dadansoddiad Aml-newidiol
- Gofodau Metrig a Theori Mesur
- Theori Gêm a Optimeiddio

#### Blwyddyn 3/MMath

- Algebra Uwch
- Calcwlws Amrywiadau
- Dadansoddiad Fourier
- Dysgu Peiriant
- Mathemateg Ariannol
- Mecaneg Quantwm
- Systemau Dynamig
- Theori Gorwedd

# 15 UCHAF YN Y DU

## RHAGOLYGN GRADDEDIGION

(Complete University Guide 2021)



### Blwyddyn Sylfaen

ar gael – am fanylion llawn, gweler tudalennau 58-64



Cyfleoedd Byd-eang ar gael †



Cyfleoedd Lleoliad Gwaith neu Interniaeth ar gael



Ysgoloriaethau/Bwrsariaethau Cymraeg ar gael



Rhestrir y manylion llawn yn y Grid Cyfeirmodi Cyrsiau † (tudalen 169)

### Cynnig Nodweddiadol:

**BSc: ABB-BBB** (gan gynnwys Mathemateg)

**MMath: AAB-ABB** (gan gynnwys Mathemateg)



Rhestrir y manylion llawn am y gofyniad mynediad a nodweddion y cwrs yn y Grid Cyfeirmodi Cyrsiau (tudalen 169)

### BSc Anrhydedd Sengl

- ▲ Mathemateg
- ◆ Mathemateg (gyda Blwyddyn mewn Diwydiant/Dramor)
- ◆ Mathemateg (gyda Blwyddyn Sylfaen)
- ▲ Mathemateg Bur
- ▲ Mathemateg Gymhwysol
- ◆ Mathemateg Gymhwysol (gyda Blwyddyn mewn Diwydiant/Dramor)
- ▲ Mathemateg ar gyfer Cyllid
- ◆ Mathemateg ar gyfer Cyllid (gyda Blwyddyn mewn Diwydiant/Dramor)

### BSc Cydanrhydedd Mathemateg a

- ▲ Addysg
- ◆ Addysg (gyda Blwyddyn Dramor)
- ▲ Gwyddor Chwaraeon ac Ymarfer Corff
- ◆ Gwyddor Chwaraeon ac Ymarfer Corff (gyda Blwyddyn mewn Diwydiant/Dramor)

### MMath Anrhydedd Sengl

- ◆ MMath Mathemateg
- ★ MMath Mathemateg (gyda Blwyddyn Dramor)

Gwyddor Actiwaraid – gweler tudalen 108

▲ 3 BLYNEDD ◆ 4 BLYNEDD ★ 5 BLYNEDD

Am y codau UCAS unigol, gweler tudalen we'r cwrs



# Elin Jones

## BSc MATHEMATEG

Graddiodd yn 2020

I ddysgu mwy am ein storïau myfyrwyr, gweler:

 [abertawe.ac.uk/astudio/ein-storïau-myfyrwyr](https://abertawe.ac.uk/astudio/ein-storïau-myfyrwyr)

Ar ôl penderfynu ar ba gwrs i ddilyn yn y brifysgol, dechreuais ymweld â phrifysgolion o gwmpas Cymru. Roeddwn yn gwybod o'r dechrau fy mod eisiau mynychu prifysgol yng Nghymru gan fy mod eisiau parhau i gael gymaint o fy addysg yn y Gymraeg ag y galla'i, a hefyd parhau i gael y cyfle i gymdeithasu trwy'r Gymraeg. Unwaith i mi ymweld â Phrifysgol Abertawe ar ddiwrnod agored roeddwn yn gwybod yn syth mai dyma'r brifysgol i mi. Teimlais yn gartrefol o'r dechrau wrth ymweld â'r campws a'r adran Fathemateg, a'r hyn roedd y brifysgol yn gallu cynnig i mi. Roedd yn adran wych a oedd yn symud i adeilad newydd ar Gampws y Bae yn fy ail flwyddyn, a hefyd yn cynnig canran o'r cwrs trwy gyfrwng y Gymraeg – y modiwlau craidd – gyda thiwtor Cymraeg hefyd. Roedd clywed am Gymdeithas Gymraeg y brifysgol a chael y cyfle i fyw mewn fflat Gymraeg ar gampws y Brifysgol yn fy mlwyddyn gyntaf yn sicrhau fy mod yn cael y cyfle i gymdeithasu trwy'r Gymraeg hefyd.

Dyna pam mi wnes i benderfynu aros ym Mhrifysgol Abertawe i astudio'r cwrs TAR. Er ei fod yn gwrs newydd i'r brifysgol eleni, roedd hi'n benderfyniad hawdd iawn i ddewis Prifysgol Abertawe i barhau gyda fy addysg.



# MEDDYGAETH I RADDEDIGION

## CAMPWS PARC SINGLETON

Cwrs gradd carlam, arloesol pedair blynedd sy'n agored i raddedigion mewn unrhyw ddisgyblaeth yw ein rhaglen Meddygaeth i Raddegigion (MBBCh). Gyda phwyslais mawr ar sgiliau clinigol a chyfathrebu, mae ein cwrs cwricwlwm meddygol integredig wedi'i strwythuro i adlewyrchu'r ffordd y mae cleifion yn cysylltu â meddygon a sut mae meddygon yn ymgysylltu â'u symptomau.

Byddi di'n astudio gwyddorau biofeddygol sylfaenol yng nghydestun meddygaeth glinigol, iechyd y cyhoedd, patholeg, therapiwteg, moeseg, materion seicogymdeithasol wrth reoli cleifion.

Drwy gyfuniad o ddysgu yn y brifysgol a sesiynau ymarferol, byddi di'n mwynhau lefel uchel o gysylltiad clinigol drwy Gyfleoedd Dysgu yn y Lleoliad Hunan-ddewisol (LOCS), ymluniadau arbenigol, isdarlithyddiaeth a dysgu yn y gymuned.

Gelli di deilwra dy astudiaethau i ffocysu ar feddygaeth yn y gymuned, gyda lleoliadau clinigol mewn gofal sylfaenol yng Nghanolbarth a Gorllewin Cymru.

Yngyd â chanolbwyntio'n gryf ar sgiliau clinigol a chyfathrebu, byddi di datblygu rhinweddau academaidd, ymarferol a personol i allu ymarfer meddygaeth mewn modd cymwys a hyderus.

### GWNEUD CAIS AM FEDDYGAETH

Mae'n rhaid i ti eistedd GAMSAT cyn gwneud cais. Cynigir cyfweiliadau i ymgeiswyr sy'n bodloni sgôr toriad cyffredinol yn y GAMSAT.

### Mae achrediaidau'n cynnwys:

#### General Medical Council

Dylai ymgeiswyr fod yn ymwybodol o'r ffaith fod angen i bob myfyriwr meddygol lwyddo yn nwy ran yr Asesiad Trwyddedu Meddygol MLA gyda'r Cyngor Meddygol Cyffredinol (GMC) er mwyn ennill cofrestrriad i ymarfer o 2024 ymlaen, yn ogystal â phasio arholiadau terfynol y brifysgol a dangos eu haddasrwydd i ymarfer.

Am fanylion llawn y cwrs, gan gynnwys rhestr fodiwl llawn, gweler: [abertawe.ac.uk/israddedig/cyrsiau](http://abertawe.ac.uk/israddedig/cyrsiau)

Mae ein proses o gyfnewid am le ar y cwrs yn un strwythuredig, gan ystyried y rhinweddau hyn sydd eu hangen i fod yn feddyg, fel a bennir yn 'Good Medical Practice', a'r gallu i gyflawni'r canlyniadau yn 'Outcomes for Graduates'. I grynhoi:

- Sgiliau cyfathrebu
- Sgiliau datrys problemau
- Ymdopi â phwysau
- Mewnwelediad ac uniondeb cymeriad
- Brwdfrydedd at feddygaeth/cydnherthedd i lwyddo

### MEDDYGON I GYMRU

Mae gan yr Ysgol Feddygaeth becyn eang a pharhaus o fesurau ar gyfer mynd i'r afael â'r heriau arwyddocaol sy'n wynebu'r gweithlu meddygon yng Nghymru, gan gynnwys recriwtio a chadw meddygon. Mae'r mesurau hyn wedi'u cynllunio i gynyddu'r nifer o ymgeiswyr sy'n byw yng Nghymru sy'n cyfnewid am feddygaeth a'r nifer o feddygon cymwys sy'n ymarfer yng Nghymru.

**Darganfyddu fwy at:**  
[abertawe.ac.uk/meddygaeth/meddygonigymru](http://abertawe.ac.uk/meddygaeth/meddygonigymru)

# 3 UCHAF YN Y DU YSGOL FEDDYGAETH

(The Times and Sunday Times Good University Guide 2021)



**Blwyddyn Sylfaen** ar gael – am fanylion llawn, gweler tudalennau 58-64



**Cyfleoedd Byd-eang** ar gael †



**Ysgoloriaethau/Bwrsariaethau Cymraeg** ar gael



**Rhestrir y manylion llawn yn y Grid Cyfeiriodi Cyrsiau † (tudalen 169)**

### CYNNIG NODWEDDIADOL: 2:1 (gradd baglor mewn unrhyw bwnc)



Rhestrir y manylion llawn am y gofyniad mynediad a nodweddion y cwrs yn y Grid Cyfeiriodi Cyrsiau (tudalen 169)

◆ MBBCh Meddygaeth

◆ 4 BLYNEDD

Am y codau UCAS unigol, gweler tudalen we'r cwrs

### GYRFAOEDD YN Y DYFODOL:



Mae lleoliadau clinigol wedi'u hymgorffori fel rhan o'r rhaglen hon



### LLWYBR MEDDYGAETH I RADDEDIGION:

Fel rhan o'n hymrwymiad i ehangu mynediad i feddygaeth, gallwn dy warantu y cei gyfnewid ar gyfer ein cwrs MBBCh Meddygaeth i Raddegigion trwy ddilyn un o'n graddau llwybrau i feddygaeth. Am fwy o wybodaeth: [abertawe.ac.uk/y-brifysgol/colegau/ysgol-feddygaeth-prifysgol-abertawe/llwybrau-i-feddygaeth-](http://abertawe.ac.uk/y-brifysgol/colegau/ysgol-feddygaeth-prifysgol-abertawe/llwybrau-i-feddygaeth-)

### Llwybrau i Feddygaeth





# Shannon Rowlands

## MEDDYGAETH I RADDEDIGION

I ddysgu mwy am ein storïau myfyrwyr, gweler:

 [abertawe.ac.uk/astudio/ein-storïau-myfyrwyr](https://abertawe.ac.uk/astudio/ein-storïau-myfyrwyr)

Dewisais astudio yn Abertawe gan ei fod yn bwysig i fi gael fy addysg yng Nghymru a dyma'r unig brifysgol i gynnig cwrs i raddedigion. Wrth ymweld ag Abertawe, roeddwn yn teimlo fel fy mod yn gael fy nghoesawu, yn rhan o deulu. Mae'r ffaith fod Abertawe yn 3ydd uchaf yn y Deyrnas Unedig ar gyfer cwrs feddygol yn fonws mawr iawn hefyd!

Mae bod ar leoliad yn gyffrous ac yn fy atgoffa pam fy mod eisiau astudio'r cwrs a bod yn feddyg. Mae gwrandao ar straeon cleifion yn frainc ac yn helpu gyda'r dysgu i wneud cyswllt rhwng y cyflwr meddygol a sut mae hyn yn effeithio ar bobl mewn bywyd go iawn.

Roedd hi'n bwysig i fi i gymryd mantais o'r cyfle i astudio rhan o'r cwrs yn y Gymraeg a bues i'n ffodus i dderbyn ysgoloriaeth Academi Hywel Teifi ac Ysgoloriaeth Cymhelliant y Coleg Cymraeg Cenedlaethol. Dwi'n teimlo gymaint fwy cyfforddus yn mynegi fy hun yn y Gymraeg felly does dim syndod bod nifer o gleifion tra mewn sefyllfa anghyfarwydd o fod mewn poen neu yn yr ysbty hefyd yn teimlo mwy cyfforddus yn siarad eu hiaith gyntaf.

Mae bod yn lysgennad i'r Coleg Cymraeg wedi rhoi'r cyfle i fi gwrrd â myfyrwyr newydd ac i fynd o amgylch ysgolion Cymru i sôn am fy mhrofiadau, mae hefyd yn edrych yn grêt ar fy CV!



# MEDDYGAETH NIWCLEAR, FFISEG RADIOOTHERAPI, FFISEG YMBELYDREDD

## CAMPWS PARC SINGLETON

Bydd ein graddau yn rhoi'r hyfforddiant arbenigol sydd ei angen arnat i ddechrau gyrfa fedrus, gwerth chweil yn y proffesiwn gofal iechyd fel technolegydd ffiseg feddygol, dosimetrydd ym maes ffiseg radiotherapi, neu ffisegydd ymbelydredd. Mae pob un o'r cyrsiau yn cyfuno gwaith academaidd manwl â sgiliau clinigol a thechnolegol ymarferol mewn amrywiaeth o leoliadau gofal iechyd arbenigol.

Mae ein cwrs Meddygaeth Niwclear yn dy ddysgu am ddefnyddio isotopau a gwahanol fathau o ymbelydredd i ddiagnosisio a thrin llawer o glefydau. Fel technolegydd ffiseg feddygol, byddi di'n gweithredu, yn cynnal ac yn monitro offer cymhleth, arbenigol a ddefnyddir i ddiagnosisio a thrin cleifion.

Mae Ffiseg Radiotherapi yn dy ddysgu sut i ddefnyddio radiotherapi i drin gwahanol ganserau. Fel ffisegydd radiotherapi, byddi di'n gweithio fel aelod o dim i ddatblygu cynlluniau triniaeth unigol ac yn gyfrifol am galibradu a defnyddio offer radiotherapi soffistigedig yn drachywir.

Ar ein cwrs Ffiseg Ymbelydredd, byddi di'n dysgu am y ffordd y defnyddir pelydrau-x, deunyddiau ymbelydrol, laserau ac ymbelydredd uwch-ffioled mewn cyd-destun clinigol i gymryd delweddau o gleifion, diagnosisio a thrin clefydau a monitro ymateb cleifion i driniaeth. Fel ffisegydd ymbelydredd, byddi'n defnyddio offer soffistigedig i fesur a chyfrifo'r dognau o ymbelydredd a dderbynnir gan gleifion yn ystod triniaeth.

Mae llawer o'n staff academaidd yn gweithio fel gwyddonwyr gofal iechyd hefyd, gan gynnig cyfuniad heb ei ail o drylwyrdd gwyddonol ac arbenigedd proffesiynol.

**Mae achrediaidau'n cynnwys:**



**IPeM**

{ National School of  
Healthcare Science

Am fanylion llawn y cwrs, gan gynnwys rhestr fodiwl llawn, gweler:  
[abertawe.ac.uk/israddedig/cyrsiau](http://abertawe.ac.uk/israddedig/cyrsiau)

Byddi di'n treulio hanner dy gwrs ar leoliadau gwaith clinigol ledled Cymru, a fydd yn darparu'r sgiliau ymarferol sydd eu hangen arnat i ddechrau dy yrfa.

**Fel arfer mae'r MEYSYDD SY'N CAEL  
EU HASTUDIO'N cynnwys:**

**Blwyddyn 1**

- Anatomi a ffisioleg ar gyfer gwyddorau gofal iechyd
- Hanfodion mathemateg a ffiseg ar gyfer y gwyddorau gofal iechyd
- Pathoffisioleg ar gyfer gwyddorau gofal iechyd
- Sail wyddonol ffiseg feddygol

**Blwyddyn 2<sup>†</sup>**

- Cylchred oes cyfarpar meddygol
- Delweddu meddygol
- Meddygol ymbelydredd nad yw'n ïoneiddio a mesuriadau ffisiolegol
- Prosesu a delweddu arwyddion offerwaith
- Ymarfer o amddiffyniad ymbelydredd

**Blwyddyn 3<sup>†</sup>**

- Arwydd clinigol, patholeg a gofal cleifion
- Ffiseg ac offeryniaeth
- Prosiect ymchwil gwyddorau gofal iechyd
- Radiobiolog a ffiseg radiotherapi clinigol
- Ymarfer ffiseg radiotherapi

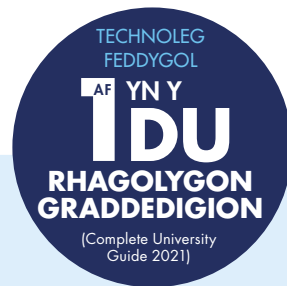

**NHS DIM FFFIOEDD DYSGU:**  
Myfyrwyr y DU\*\*

Gwna gais am becyn cymorth ychwanegol drwy gynllun Bwrsariaeth GIG Cymru. (\*\*amodau yn berthnasol)



[abertawe.ac.uk/benthyciadau-a-grantiau/cwrs-a-ariennir-gan-y-gig](http://abertawe.ac.uk/benthyciadau-a-grantiau/cwrs-a-ariennir-gan-y-gig)



Cyfluoedd Byd-eang ar gael †



Cyfluoedd Lleoliad Gwaith  
neu Interniaeth ar gael



Rhestrir y manylion llawn yn y Grid  
Cyfeirmodi Cyrsiau † (tudalen 169)

**CYNNIG NODWEDDIADOL: BBB**  
(gan gynnwys Ffiseg neu Fathemateg)



Rhestrir y manylion llawn am y gofyniad mynediad a nodweddion y cwrs yn y Grid Cyfeirmodi Cyrsiau (tudalen 169)

**BSc Anrhydedd Sengl**

- ▲ Gwyddor Gofal Iechyd (Ffiseg Radiotherapi)
- ▲ Gwyddor Gofal Iechyd (Ffiseg Ymbelydredd)
- ▲ Gwyddor Gofal Iechyd (Meddygaeth Niwclear)

▲ 3 BLYNEDD

Am y codau UCAS unigol,  
gweler tudalen we'r cwrs

**GYRFAOEDD YN Y DYFODOL:**

Cyflwg cychwynnol y GIG i Wyddonwyr Gofal Iechyd yw £24,907 (Band 5). Mae enillion gyrfa nodweddiadol yn cynyddu i £43,772. Gall ymgynghorydd yn y GIG ennill hyd at £102,506. Gall cyflogau amrywio'n sylweddol yn y sector preifat.

<sup>†</sup> Modiwlau ym mlwyddyn 2 a 3 yn bwnc penodol ac yn amrywio yn ôl y rhaglen radd



# NEWYDDIADURAETH, Y CYFRYNGAU A CHYFATHREBU

CAMPWS PARC SINGLETON

Yn ogystal â bod yn ddefnyddwyr gwytodaeth dorfol, mae graddedigion heddiw hefyd yn ei churadu ac yn ei chreu a'r dyddiau hyn, mae angen i ddarpar newyddiadurwyr ddatblygu eu brand personol eu hunain mewn marchnad or-lawn.

Nod y rhaglen felly yw rhoi set sgiliau driphlyg i fyfyrwyr, sy'n cynnwys sgiliau dadansoddi, ymarferol a chyflogadwyedd, a fydd yn eu paratoi i fentro i'r farchnad swyddi graddedig â hyder.

Fel bodau dynol, rydym yn treulio mwy o amser yn ymwneud â'r cyfryngau nag unrhyw weithgaredd arall. Dim ond cysgu sy'n cymryd mwy o'n hamser. Yn yr oes ddigidol, caiff y newyddion a'r cyfryngau traddodiadol eu hategu gan amrywiaeth enfawr o blatfformau ar-lein.

Felly, ceir mwy o ddewis nag erioed o'r blaen ac nid yw'r ansawdd erioed wedi bod mor amrywiol. Yn oes 'newyddion ffug' er enghraifft, mae'r gallu i wahaniaethu rhwng ffeithiau gwrthrychol a rhethreg amheus yn bwysicach nag erioed.

Caiff y rhaglen ei harfarnu'n rheolaidd gan banel o gynrychiolwyr y diwydiant i sicrhau ei bod yn parhau ar flaen y gad wrth ddiwallu anghenion cyflogwyr a'r diwydiant. Bydd y cwrs yn cynnig cyfle i gymryd rhan mewn gweithdai a seminarau dan arweiniad siaradwyr gwadd.

## Fel arfer mae'r MEYSYDD SY'N CAEL EU HASTUDIO'N cynnwys:

### Blwyddyn 1

- Cyflwyniad i Gyfathrebu yn y Cyfryngau
- Cyflwyniad i Hanes y Cyfryngau
- Cyflwyno a Datgodio'r Newyddion
- Cysylltiadau Cyhoeddus: Cyfathrebu Strategol

### Blwyddyn 2

- Damcaniaethu'r Cyfryngau
- Diwylliannau'r Cyfryngau Cymdeithasol
- Ymchwilio i Destun, Proses a Chynulleidfaoedd

### Blwyddyn 3

- Cyfryngu'r 21ain Ganrif
- Newyddiaduraeth Ar-lein
- Paradeimau Newyddiaduraeth
- Paratoi ar gyfer y Traethawd Hir



**Blwyddyn Sylfaen**  
ar gael – am fanylion llawn, gweler tudalennau 58-64



**Cyfleoedd Byd-eang** ar gael †



**Ysgoloriaethau/Bwrsariaethau Cymraeg** ar gael



**Rhestrir y manylion llawn yn y Grid Cyfeiriodi Cysiau † (tudalen 170)**

## CYNNIG NODWEDDIADOL: BBB



Rhestrir y manylion llawn am y gofyniad mynediad a nodweddion y cwrs yn y Grid Cyfeiriodi Cysiau † (tudalen 170)

## BA Anrhydedd Sengl

- ▲ Newyddiaduraeth, Y Cyfryngau a Chyfathrebu
- ◆ Newyddiaduraeth, Y Cyfryngau a Chyfathrebu (gyda Blwyddyn Dramor)

▲ 3 BLYNEDD ◆ 4 BLYNEDD

Am y codau UCAS unigol, gweler tudalen we'r cwrs

## GYRFAOEDD YN Y DYFODOL:

- Busnes
- Cyhoeddi
- Cysylltiadau Cyhoeddus a Marchnata
- Marchnata Digidol
- Newyddiaduraeth
- Teledu a Radio
- Y Cyfryngau

Am fanylion llawn y cwrs, gan gynnwys rhestr fodiwl llawn, gweler:  
[abertawe.ac.uk/israddedig/cysiau](http://abertawe.ac.uk/israddedig/cysiau)



# NIWROFFISIOLEG

## CAMPWS PARC SINGLETON

Mae ein gradd mewn Niwroffisioleg yn rhoi'r hyfforddiant arbenigol sydd ei angen arnat i ddiagnosisio ac yn trin pobl ag anhwylderau niwrolegol fel strôc, epilepsi, sglerosis ymledol, dementia. Mae'n cyfuno gwaith academaidd â phrofiad clinigol. Fe fyddi di'n defnyddio'r offer diagnostig diweddaraf a chymwysiadau meddalwedd yn ein cyfleusterau ardderchog ac yn datblygu dy sgiliau ar leoliadau gwaith mewn ysbytai ledled Cymru.

Caiff y cwrs ei achredu gan yr Ysgol Genedlaethol Gwyddorau Gofal Iechyd ac mae llawer o'n staff academaidd yn gweithio fel gwyddonwyr gofal iechyd ac yn ymgymryd â gwaith ymchwil hefyd, gan gynnig cyfuniad heb ei ail o drylwyredd gwyddonol ac arbenigedd proffesiynol.

Mae ein cyfleusterau ardderchog yng Ngholeg y Gwyddorau Dynol ac Iechyd yn cynnwys ystafell glinigol realistig sy'n dy alluogi i roi dy wybodaeth ddamcaniaethol ar waith mewn amgylchedd sy'n adlewyrchu'r amodau gwirioneddol y byddi'n eu hwynebu pan wyt ti'n mynd ar leoliad.

Fel myfyriwr niwroffisioleg, byddi di'n treulio tua hanner dy gwrs ar leoliadau gwaith clinigol ledled Cymru, a fydd yn darparu'r sgiliau sydd eu hangen arnat i ddechrau dy yrfa.

### Fel arfer mae'r MEYSYDD SY'N CAEL EU HASTUDIO'N cynnwys:

#### Blwyddyn 1

- Anatomi a ffisioleg ar gyfer gwyddorau gofal iechyd
- Anatomi niwrosynhwyrdd, ffisioleg a phathoffisioleg
- Gwyddor niwrosynhwyrdd
- Hanfodion mathemateg a ffiseg ar gyfer y gwyddorau gofal iechyd
- Mesur a thriniaeth glinigol niwrosynhwyrdd
- Pathoffisioleg ar gyfer gwyddorau gofal iechyd
- Ymarfer proffesiynol

#### Blwyddyn 2

- Niwroanatomi a ffisioleg
- Niwroffisioleg ac offerwaith cymhwysol
- Niwroffisioleg glinigol
- Potensial wedi'i ysgogi
- Prosesu a delweddu arwyddion offerwaith

#### Blwyddyn 3

- EEG annormal a dehongli
- Niwropatholeg
- Prosiect ymchwil gwyddorau gofal iechyd

### Mae achrediaidau'n cynnwys:

{ National School of Healthcare Science



Am fanylion llawn y cwrs, gan gynnwys rhestr fodiwl llawn, gweler: [abertawe.ac.uk/israddedig/cyrsiau](http://abertawe.ac.uk/israddedig/cyrsiau)

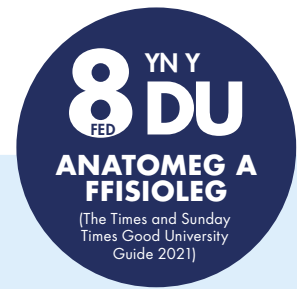

### NHS DIM FFFIOEDD DYSGU: Myfyrrwyr y DU \*\*

Gwna gais am becyn cymorth ychwanegol drwy gynllun Bwrsariaeth GIG Cymru. (\*\* amodau yn berthnasol)



[abertawe.ac.uk/benthyciadau-a-granitiau/cwrs-a-ariennir-gan-y-gig](http://abertawe.ac.uk/benthyciadau-a-granitiau/cwrs-a-ariennir-gan-y-gig)



Cyfleoedd Byd-eang ar gael †



Cyfleoedd Lleoliad Gwaith neu Interniaeth ar gael



Rhestrir y manylion llawn yn y Grid Cyfeirnod Cysriau † (tudalen 170)

### CYNNIG NODWEDDIADOL: BBB

(gan gynnwys Bioleg, Cemeig, Ffiseg neu Fathemateg)



Rhestrir y manylion llawn am y gofyniad mynediad a nodweddion y cwrs yn y Grid Cyfeirnod Cysriau (tudalen 170)

### BSc Anrhydedd Sengl

▲ Gwyddor Gofal Iechyd (Niwroffisioleg)

#### ▲ 3 BLYNEDD

Am y codau UCAS unigol, gweler tudalen we'r cwrs

### GYRFAOEDD YN Y DYFODOL:

Cyflog cychwynnol y GIG i Wyddonwyr Gofal Iechyd yw £24,907 (Band 5). Mae enillion gyrfa nodweddialol yn cynyddu i £43,772. Gall ymgynghorydd yn y GIG ennill hyd at £102,506. Gall cyflogau amrywio'n sylweddol yn y sector preifat.



**NYRSIO**  
CAMPWS PARC SINGLETON

Bydd ein cwrs gradd Nyrso a gydnabyddir yn rhyngwladol yn rhoi'r sgiliau a'r profiad sydd eu hangen arnat i lansio gyrfa werth chweil.

Bydd ein cwrs nyrso oedolion yn dysgu ti am anghenion cyfannol pobl o oedolaeth gynnar i henaint, tra ein cwrs nyrso plant yn dysgu ti am anghenion iechyd a llesiant holistaidd plant, pobl ifanc a'u teuluoedd. Bydd ein cwrs nyrso iechyd meddwl yn rhoi'r wybodaeth ddamcaniaethol ac ymarferol sydd ei hangen arnat i ddarparu gofal nyrso tosturiol o safon uchel i bobl sy'n delio â salwch meddwl, yn ogystal â rhoi cymorth i'w teuluoedd.

Bydd hanner y cwrs yn cael ei addysgu yn y brifysgol a'r hanner arall mewn lleoliadau gofal iechyd ar draws de-orllewin Cymru, gan gynnwys lleoliadau yn y GIG a'r sector annibynnol mewn ysbtyai a lleoliadau cymunedol.

Byddi di'n datblygu'r sgiliau proffesiynol i roi gofal nyrso o ansawdd uchel mewn amrywiaeth o leoliadau clinigol a chymunedol, yn aml yn gweithio fel rhan o dîm amlddisgyblaeth ar draws y sectorau iechyd a gofal cymdeithasol.

Mae ein staff academiaidd yn cynnwys nyrsys, meddygon a gweithwyr iechyd proffesiynol perthynol i iechyd cymwysedig, y mae llawer ohonynt yn gweithio fel clinigwyr hefyd, gan ddarparu cyfuniad heb ei ail o drylwyrdd damcaniaethol, dealltwriaeth broffesiynol ac arbenigedd ymarferol. Mae ein cyfleusterau ardderchog yn cynnwys ystafell glinigol realistig sy'n dy alluogi i roi dy wybodaeth ddamcaniaethol ar waith.

**Mae achrediaidau'n cynnwys:**

**NMC** Nursing & Midwifery Council

Am fanylion llawn y cwrs, gan gynnwys rhestr fodiwl llawn, gweler: [abertawe.ac.uk/israddedig/cyrsiau](http://abertawe.ac.uk/israddedig/cyrsiau)

**Fel arfer mae'r MEYSYDD SY'N CAEL EU HASTUDIO'N cynnwys:**

**Blwyddyn 1**

- Beth yw nyrso?
- Cyflwyniad i sylfeini ymarfer nyrso
- Cyflwyniad i ymarfer proffesiynol
- Datblygu gwybodaeth nyrso
- Dysgu sut i ddysgu mewn addysg uwch ac ymarfer clinigol

**Blwyddyn 2**

- Cyflyrau gydol oes a gofal lliniarol
- Datblygu ymarfer nyrso
- Gofal aciwt
- Hybu iechyd ac iechyd cyhoeddus

**Blwyddyn 3**

- Arweinyddiaeth a rheoli
- Atgyfnerthu ymarfer nyrso
- Rheoli gofal cymhleth mewn sefyllfaoedd sy'n newid yn gyflym
- Ymestyn ymarfer nyrso proffesiynol



(The Guardian University Guide 2021)

**NHS DIM FFFIOEDD DYSGU: Myfyrwyr y DU\*\***

Gwna gais am becyn cymorth ychwanegol drwy gynllun Bwrsariaeth GIG Cymru. (\*\*amodau yn berthnasol)

- [abertawe.ac.uk/benthyciadau-a-grantau/cwrs-a-ariennir-gan-y-gig](http://abertawe.ac.uk/benthyciadau-a-grantau/cwrs-a-ariennir-gan-y-gig)
- Cyfleoedd Byd-eang ar gael †
- Cyfleoedd Lleoliad Gwaith neu Interniaeth ar gael
- Ysgoloriaethau/Bwrsariaethau Cymraeg ar gael
- Rhestrir y manylion llawn yn y Grid Cyfeirnod Cysiau † (tudalen 170)

**CYNNIG NODWEDDIADOL: BBB**

Rhestrir y manylion llawn am y gofyniad mynediad a nodweddion y cwrs yn y Grid Cyfeirnod Cysiau (tudalen 170)

**BSc Anrhydedd Sengl**

- ◆◆ Nyrso (Iechyd Meddwl)
- ◆◆ Nyrso (Oedolion) (Campws Parc Singleton Abertawe neu Gaerfyrddin)
- ◆◆ Nyrso (Plant)

- ▲ 3 BLYNEDD Llawn-amser
- ◆ 4 BLYNEDD Rhan-amser

**Am y codau UCAS unigol, gweler tudalen we'r cwrs**

**GYRFAOEDD YN Y DYFODOL:**

Mae rhagolygon swydd yn ardderchog, gyda 100% o'n graddedigion nyrso wedi cyflogi mewn swydd broffesiynol neu reolaethol ymhen chwe mis (Cyrchfannau Ymadawyr Addysg Uwch 2018). Cyflog cychwynnol y GIG i Nyrsys yw £24,907 (Band 5). Mae enillion gyrfa nodweddiadol yn cynyddu i £43,772.



# Mikey Denman

## BSc NYRSIO

I ddysgu mwy am ein storïau myfyrwyr, gweler:

 [abertawe.ac.uk/astudio/ein-storïau-myfyrwyr](https://abertawe.ac.uk/astudio/ein-storïau-myfyrwyr)

Penderfynais astudio trwy gyfrwng y Gymraeg gan fy mod yn teimlo'n gryf dros y Gymraeg. Fel siaradwr Cymraeg, mae Prifysgol Abertawe a'r Coleg Cymraeg wedi cynnig cyfleoedd anhygoel i mi, fel bod yn rhan o'r rhaglen ddogfen S4C 'Nyrsys' trwy ddilyn fy nhait fel myfyrwr ym mlwyddyn gyntaf y cwrs nyrsio. Roedd yn brofiad bythgofiadwy. Rwyf hefyd wedi derbyn cyfleoedd i gynrychioli'r Coleg Cymraeg a Phrifysgol Abertawe trwy rannu fy mhrofiadau fel myfyrwr nyrsio gyda darpar fyfyrwyr mewn ysgolion wrth iddynt ystyried ar eu cam nesaf ar ôl lefel A. Cefais fy newis i fod yn gynrychiolydd ar dîm Academi Myfyrwyr Arweiniol y Brifysgol. Ers hynny, rwyf wedi cael gwahoddiad i siarad mewn cynhadledd ynghylch pwysigrwydd yr iaith Gymraeg ym maes arweinyddiaeth.

Ar ôl canlyniadau gwych a chefnogaeth heb ei hail ar y modiwl cyntaf wnes i astudio trwy gyfrwng y Gymraeg, rwyf wedi penderfynu ysgrifennu fy holl draethodau yn y Gymraeg. Mae'r gefnogaeth Gymraeg yn rhagorol gan gynnwys fy nhivtor personol Cymraeg a'r darlithwyr eraill sy'n rhoi naws gartrefol i Brifysgol Abertawe.

Rydw i'n derbyn Ysgoloriaeth Cymhelliant y Coleg Cymraeg Cenedlaethol. Mae'r Ysgoloriaeth yn golygu fy mod wedi gallu parhau â fy hastudiaethau trwy gyfrwng y Gymraeg sydd wedi gwneud fy mhrofiad gymaint yn well. O safbwynt ariannol, mae derbyn £500 y flwyddyn dros gyfnod fy ngradd wedi fy helpu'n sylweddol i leihau'r baich hwnnw.



## OSTEOPATHEG CAMPWS PARC SINGLETON

Bydd gradd mewn Osteopathi yn rhoi'r wybodaeth, y sgiliau a'r profiad sydd eu hangen arnat i ddod yn osteopath cofrestredig sy'n gymwysedig i roi diagnosis o ystod eang o broblemau iechyd a'u trin drwy therapi â llaw a therapi corfforol, ymarferion wedi'u teilwra, adsefydlu, a chyngor. Byddi di'n meithrin dealltwriaeth drylwyr o anatomeg, ffisioleg, seicoleg a phatholeg ynghyd â thechnegau archwilio clinigol rhagorol, drwy gyfuno gwaith academiaidd manwl â sgiliau clinigol ymarferol helaeth.

Mae'r cwrs hwn wedi'i gymeradwyo gan y Cyngor Osteopatheg Cyffredinol, sy'n dy alluogi i gofrestru i ymarfer ar ôl graddio.

Ymhlith y cyfleusterau o'r radd flaenaf mae clinig osteopatheg cwbl weithredol yn yr Academi Iechyd a Llesiant sydd wedi ennill gwobrau. Mae staff y clinig hwn yn osteopathiaid cymwysedig sy'n gweithio yn y proffesiwn.

Mae hyn yn sicrhau y byddi di'n meithrin dy sgiliau a dy hyder dan oruchwyliaeth mewn amgylchedd diogel wrth i ti roi dy wybodaeth ddamcaniaethol ar waith. Mae gennym gytundeb unigryw â bwrdd iechyd lleol sy'n rhoi'r cyfle i ti weithio yn un o leoliadau integredig y GIG oddi ar y campws yn dy flwyddyn olaf.

### Fel arfer mae'r MEYSYDD SY'N CAEL EU HASTUDIO'N cynnwys:

#### Blwyddyn 1

- Anatomi a ffisioleg
- Datblygu'n broffesiynol a phersonol
- Sgiliau osteopatheg

#### Blwyddyn 2

- Datblygu ymarfer wedi'i seilio ar dystiolaeth
- Ffisioleg a chymdeithaseg gymhwysol ar gyfer gofal iechyd
- Pathoffisioleg a therapiwteg
- Sgiliau osteopatheg

#### Blwyddyn 3

- Datblygu sgiliau rheoli busnes
- Pasbort ar drais ac ymddygiad ymosodol
- Sgiliau osteopatheg

#### Blwyddyn 4

- Codi a chario
- Rheoli poen cronig
- Seicoleg iechyd salwch hirdymor a chronig
- Ymarfer osteopatheg ymreolaethol

### Mae achrediaidau'n cynnwys:



General  
Osteopathic  
Council

Am fanylion llawn y cwrs, gan gynnwys rhestr fodiwl llawn, gweler:  
[abertawe.ac.uk/israddedig/cyrsiau](http://abertawe.ac.uk/israddedig/cyrsiau)

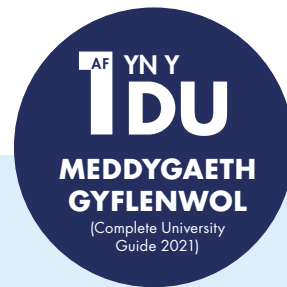

Cyfluoedd Byd-eang ar gael †



Cyfluoedd Lleoliad Gwaith neu Interniaeth ar gael



Rhestrir y manylion llawn yn y Grid Cyfeirmodi Cyrsiau † (tudalen 170)

### CYNNIG NODWEDDIADOL: BBB

(gan gynnwys Addysg Gorfforol neu Wlyddor Fiolegol)



Rhestrir y manylion llawn am y gofyniad mynediad a nodweddion y cwrs yn y Grid Cyfeirmodi Cyrsiau (tudalen 170)

### RHAGLENNI GRADD AR GAEL:

#### M.Ost Anrhydedd Sengl

- ◆ Osteopatheg

#### ◆ 4 BLYNEDD

Am y codau UCAS unigol, gweler tudalen we'r cwrs

### GYRFAOEDD YN Y DYFODOL:

Mae'r rhan fwyaf o osteopathiaid cofrestredig yn gweithio yn y sector preifat. Gall Osteopatheg cymwysedig ddisgwyl cyflog cychwynnol o £25,000.



# PEIRIANNEG

CAMPWS Y BAE

Mae ein gradd BEng Peirianeg yn cynnig addysg eang mewn dulliau peirianeg hanfodol gyda chyfle i arbenigo, gan gynnig llawer iawn o hyblygrwydd wrth ddewis llwybr gyrfa cyffrous mewn ystod o sectorau peirianeg traddodiadol a'r rhai sy'n dod i'r amlwg. Gan gydnabod bod sgiliau technegol yn un elfen yn unig o gymhwysedd peiriannydd newydd, bydd y radd hon yn helpu gradddedigion i lywio arloesi technegol a newid sefydliadol.

Nod y cwrs yw annog gradddedigion i ddatblygu'n beirianwyr moesegol sy'n deall eu heffaith ar y byd a'i effaith arnyn nhw.

Byddi di'n dysgu am ddiwydiannau sy'n dod i'r amlwg megis roboteg, awtomateiddio a gweithgynhyrchu haen-ar-haen; effaith peirianeg ar gymdeithas; archwilio dylunio creadigol; profiad ymarferol mewn dylunio peirianeg; dysgu am reoli mewn byd digidol; gweithio ar y cyd â phartneriaid diwydiannol a myfyrwyr o A&M Tecsas ar ddylunio peirianeg byd-eang; archwilio pwnc o dy ddewis yn fanylach gyda'r opsiwn i arbenigo mewn Gweithgynhyrchu, Rheoli Peirianeg, Peirianeg Awyrofod neu Sifil.

## Fel arfer mae'r MEYSYDD SY'N CAEL EU HASTUDIO'N cynnwys:

### Blwyddyn 1

- Cryfder Deunyddiau
- Cyflwyniad i Electrofecaneg
- Dadansoddi Cylchedau
- Dylunio Peirianeg Integredig Cynaliadwy 1
- Mecaneg Beirianegol

### Blwyddyn 2

- Dylunio ar gyfer Peirianeg Feddygol
- Mentergarwch a Chreadigrwydd
- Rheoli Peirianeg Systemau

### Blwyddyn 3

- Dylunio a Rheoli Peirianeg Integredig Cynaliadwy
- Gwyddor Data ar gyfer Peirianwyr
- Peirianeg Byd-eang ar y cyd â Phrifysgol A&M Tecsas
- Rheoli Arloesedd



**Blwyddyn Sylfaen**  
ar gael – am fanylion llawn, gweler tudalennau 58-64



**Cyfleoedd Byd-eang** ar gael †



**Cyfleoedd Lleoliad Gwaith**  
neu Interniaeth ar gael



**Ysgoloriaethau/Bwrsariaethau Cymraeg** ar gael



**Rhestrir y manylion llawn yn y Grid Cyfeirmodi Cyrsiau † (tudalen 171)**

## CYNNIG NODWEDDIADOL:

**BEng: ABB-BBB** (gan gynnwys Mathemateg)

**MEng: AAB** (gan gynnwys Mathemateg)



Rhestrir y manylion llawn am y gofyniad mynediad a nodweddion y cwrs yn y **Grid Cyfeirmodi Cyrsiau (tudalen 171)**

## BEng Anrhydedd Sengl

- ▲ Peirianeg
- ◆ Peirianeg (gyda Blwyddyn mewn Diwydiant/Dramor)
- ◆ Peirianeg (gyda Blwyddyn Sylfaen)

▲ 3 BLYNEDD ◆ 4 BLYNEDD

Am y codau UCAS unigol, gweler tudalen we'r cwrs

## GYRFAOEDD YN Y DYFODOL:

- Peiriannydd Digidol
- Peiriannydd Gweithgynhyrchu
- Peiriannydd Integredig
- Peiriannydd Mecatroneg
- Rheoli Peirianeg
- Peiriannydd Gweithgynhyrchu

Am fanylion llawn y cwrs, gan gynnwys rhestr fodiwl llawn, gweler: [abertawe.ac.uk/israddedig/cyrsiau](http://abertawe.ac.uk/israddedig/cyrsiau)





# PEIRIANNEG: AWYROFOD

## CAMPWS Y BAE

Mae astudio gradd mewn Peirianeg Awyrofod yn rhoi hyfforddiant arbenigol i ti ar theori a gweithrediad cerbydau awyrennol, o awyrennau a yrrir gan jetiau a phropeloraau i gleiderau a hofrenyddion.

Byddi di'n dysgu am y daith beirianeg lawn, o'r cysyniad ar y tir i'w rheoli yn yr awyr. P'un a yw dy brif ddiddordeb yn ymwneud â dylunio, dadansoddi, profi neu hedfan, mae gan Brifysgol Abertawe ryw beth at ddant pawb.

Mae'r gradd wedi'i achredu'n broffesiynol a chwrs amlddisgyblaethol hwn yn treiddio i atmosffer ein planed a'r cosmos y tu hwnt gan ddefnyddio enghreifftiau go iawn, yn ogystal â'r technolegau sydd eu hangen i'w harchwilio.

Wrth i ti fynd yn dy flaen drwy'r cwrs, bydd y galluoedd dadansoddi y byddi di'n eu datblygu yn cyfuno â phrofiad ymarferol o ddefnyddio cyfarpar o'r radd flaenaf, gan feithrin sgiliau sy'n hanfodol i sicrhau cyflogaeth mewn diwydiant awyrofod ehangach.

Yn dy flwyddyn gyntaf, mae'n bosibl y byddi di'n cael gwersi hedfan. Bydd gweithio â chyfleusterau fel Efelychwr Hedfan Peirianeg Merlin MPX521, Injan JetCat P120 a thwnnel gwynt pwrpasol yn sicrhau dy fod bob amser ar flaen y gad.

Ar gyfer dy ail flwyddyn o astudio, fe fyddi di'n gallu arbenigo mewn ffrwd peirianeg awyrofod benodol: Gofod, Deunyddiau/Gyriant neu Strwythurol/Cyfrifiadol.

### Mae achrediaidau'n cynnwys:



Am fanylion llawn y cwrs, gan gynnwys rhestr fodiwl llawn, gweler: [abertawe.ac.uk/israddedig/cyrsiau](http://abertawe.ac.uk/israddedig/cyrsiau)

### Fel arfer mae'r MEYSYDD SY'N CAEL EU HASTUDIO'N cynnwys:

#### Blwyddyn 1

- Cyflwyniad i Beirianeg Awyrofod
- Dosbarthiadau Dylunio a Labordy
- Dylunio Peirianeg
- Mecaneg Hylifau
- Thermodynameg

#### Blwyddyn 2

- Aerodynameg
- Mecaneg Strwythurol ar gyfer Peirianwyr Awyrofod
- Peirianeg drwy Gymorth Cyfrifiadol
- Rheolaeth Awyrofod
- Systemau Awyrofod

#### Blwyddyn 3

- Deunyddiau Perfformiad Uchel a'u Dethol
- Dynameg Nwyon
- Gyriant
- Gyriant Gofod a Systemau Pŵer
- Systemau Lloerenni



**Blwyddyn Sylfaen** ar gael – am fanylion llawn, gweler tudalennau 58-64



**Cyfleoedd Byd-eang** ar gael †



**Cyfleoedd Lleoliad Gwaith** neu Interniaeth ar gael



**Ysgoloriaethau/Bwrsariaethau Cymraeg** ar gael



**Rhestrir y manylion llawn yn y Grid Cyfeirmodi Cyrsiau † (tudalen 171)**

### CYNNIG NODWEDDIADOL:

**BEng: ABB-BBB** (gan gynnwys Mathemateg)

**MEng: AAB** (gan gynnwys Mathemateg)



Rhestrir y manylion llawn am y gofyniad mynediad a nodweddion y cwrs yn y **Grid Cyfeirmodi Cyrsiau (tudalen 171)**

### BEng Anrhydedd Sengl

- ▲ Peirianeg Awyrofod
- ◆ Peirianeg Awyrofod (gyda Blwyddyn mewn Diwydiant/Dramor)
- ◆ Peirianeg Awyrofod (gyda Blwyddyn Sylfaen)

### MEng Anrhydedd Sengl

- ◆ Peirianeg Awyrofod
- ★ Peirianeg Awyrofod (gyda Blwyddyn mewn Diwydiant/Dramor)

▲ 3 BLYNEDD ◆ 4 BLYNEDD ★ 5 BLYNEDD

**Am y codau UCAS unigol, gweler tudalen we'r cwrs**

### GYRFAOEDD YN Y DYFODOL:

- Gwyddonydd Rocedi
- Peiriannydd Amddiffyn
- Peiriannydd Dylunio Awyrennau
- Peiriannydd Dylunio Lloerenni
- Peiriannydd Profion Hedfan
- Peiriannydd Systemau Awyrennau



# PEIRIANNEG: ELECTRONIG A THRYDANOL

CAMPWS Y BAE

O'r we fyd-eang a rhwydweithiau ffôn symudol, i chwaraewyr cerddoriaeth digidol a fffynonellau ynni adnewyddadwy, mae Peirianeg Electronig a Thrydanol yn llywio'r byd o'n cwmpas.

Mae galw mawr am raddedigion Peirianeg Electronig a Thrydanol medrus ac mae cyfleoedd iddynt weithio ym mhob cwr o'r byd.

Bydd y cwrs gradd hwn yn dy hyfforddi ar gyfer gyrfa mewn swyddi ym maes trydan, electronig a nanobeirianeg mewn amrywiaeth o sectorau.

Wrth i ti fynd yn dy flaen drwy'r cwrs, bydd y galluoedd dadansoddol y byddi di'n eu datblygu yn cyfuno â phrofiad ymarferol o ddefnyddio cyfarpar arbenigol soffistigedig, gan feithrin sgiliau sy'n hanfodol i sicrhau cyflogaeth yn y diwydiant ehangach.

Byddi di'n dod yn gyfarwydd â nifer o labordai, o'n labordy electroneg ein hunain a'r cyfleuster gwneuthuro byrddau cylched brintiedig, i labordy Electroneg Pŵer a Systemau Pŵer Wolfson, a'r labordy Dinas Glyfar ac Antena.

## Fel arfer mae'r MEYSYDD SY'N CAEL EU HASTUDIO'N cynnwys:

### Blwyddyn 1

- Cyflwyniad i Electromagneteg
- Dylunio Digidol
- Micro-reolyddion
- Offeryniaeth a Rheoli
- Signalau a Systemau

### Blwyddyn 2

- Cylchedau Electronig
- Cylchedau Ymarferol
- Electromagneteg
- Peirianeg Meddalwedd
- Systemau Rheoli

### Blwyddyn 3

- Cinematig a Rhaglenni ar gyfer Roboteg
- Cyfathrebu
- Cylchedau Microdonnau ac Antennau
- Dylunio Electronig
- Rheoli Peirianeg

Mae achrediadau'n cynnwys:



Am fanylion llawn y cwrs, gan gynnwys rhestr fodiwl llawn, gweler: [abertawe.ac.uk/israddedig/cyrsiau](http://abertawe.ac.uk/israddedig/cyrsiau)



**Blwyddyn Sylfaen**  
ar gael – am fanylion llawn,  
gweler tudalennau 58-64



**Cyfleoedd Byd-eang** ar gael †



**Cyfleoedd Lleoliad Gwaith**  
neu Interniaeth ar gael



**Ysgoloriaethau/Bwrsariaethau**  
Cymraeg ar gael



**Rhestrir y manylion llawn yn y Grid**  
Cyfeirmodi Cyrsiau † (tudalen 171)

## CYNNIG NODWEDDIADOL:

**BEng:** ABB-BBB (gan gynnwys Mathemateg)

**MEng:** AAB (gan gynnwys Mathemateg)



Rhestrir y manylion llawn am y gofyniad mynediad a nodweddion y cwrs yn y Grid Cyfeirmodi Cyrsiau (tudalen 171)

## BEng Anrhydedd Sengl

- ▲ Peirianeg Electronig a Thrydanol
- ◆ Peirianeg Electronig a Thrydanol (gyda Blwyddyn mewn Diwydiant/Dramor)
- ◆ Peirianeg Electronig a Thrydanol (gyda Blwyddyn Sylfaen)

## MEng Anrhydedd Sengl

- ◆ Peirianeg Electronig a Thrydanol
- ★ Peirianeg Electronig a Thrydanol (gyda Blwyddyn mewn Diwydiant/Dramor)

▲ 3 BLYNEDD ◆ 4 BLYNEDD ★ 5 BLYNEDD

Am y codau UCAS unigol,  
gweler tudalen we'r cwrs

## GYRFAOEDD YN Y DYFODOL:

- Dadansoddwr Systemau
- Dyluniad System Electronig
- Gweithgynhyrchu ac Amddiffyn
- Peiriannydd Modurol
- Peiriannydd Rheoli ac Offeryniaeth
- Roboteg ac Awtomeiddio

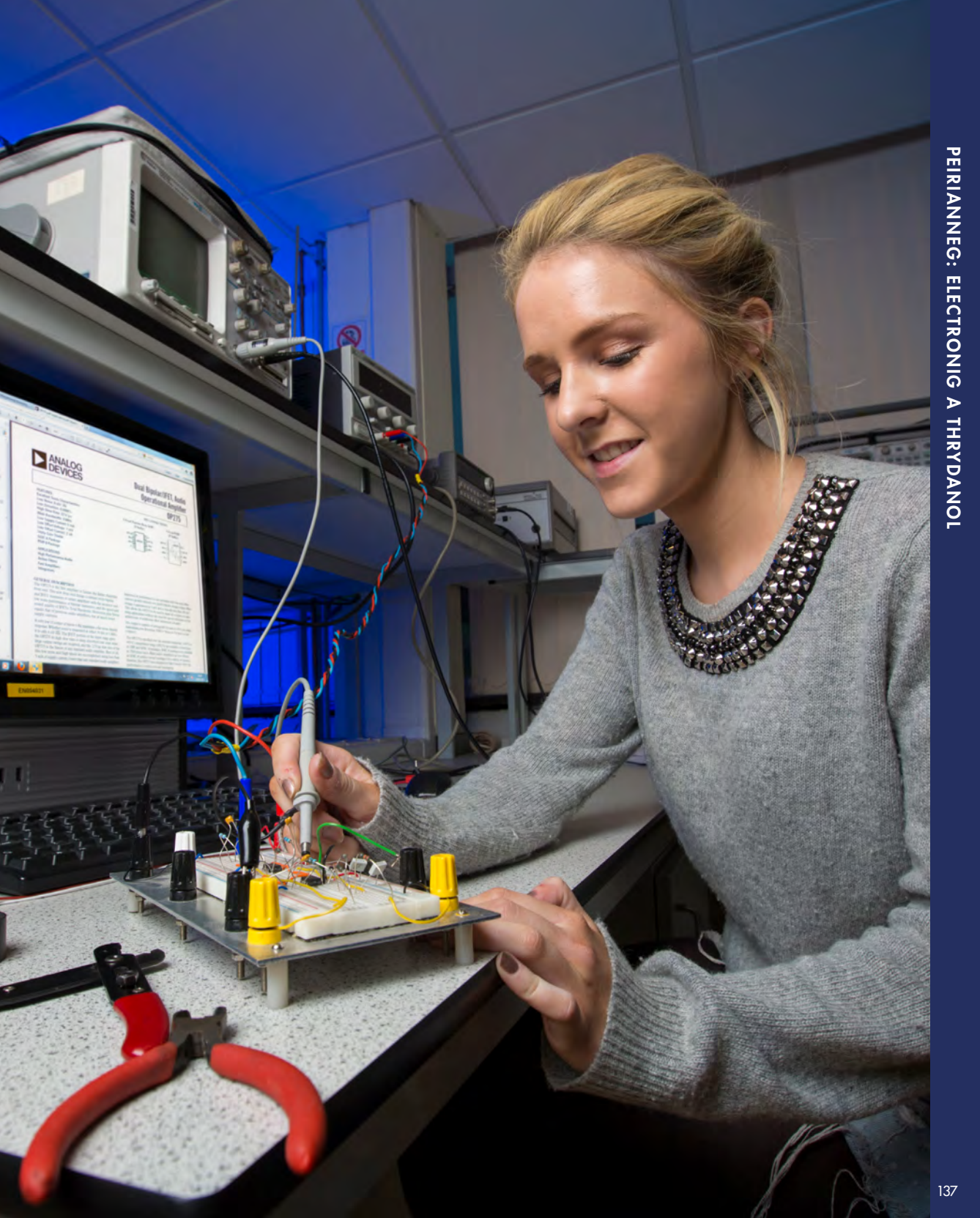



# PEIRIANNEG: FECANYDDOL

## CAMPWS Y BAE

Mae peirianwyr mecanyddol yn trawsnewid syniadau arloesol yn ddyfeisiadau sy'n torri tir newydd. Mae'r ddisgyblaeth yn helpu i ddyfeisio, dylunio a chynhyrchu llawer o'r peiriannau a ddefnyddiwn yn feunyddiol.

Mae'r cwrs hwn yn dy baratol ar gyfer gyrfa sy'n llawn boddhad mewn amrywiaeth o sectorau peirianeg.

Fel myfyriwr yn astudio ar gyfer ein gradd mewn Peirianeg Fecanyddol, byddi'n meithrin y sgiliau sydd eu hangen arnat i ddilyn gyrfa fuddiol mewn amrywiaeth o sectorau peirianyddol, gan gynnwys peirianeg fodurrol, peirianeg fecanyddol a pheirianeg ddylunio.

Wrth i ti fynd yn dy flaen drwy'r cwrs, bydd y galluoedd dadansoddol y byddi di'n eu datblygu yn cyfuno â phrofiad ymarferol o ddefnyddio cyfarpar soffistigedig, gan feithrin sgiliau sy'n hanfodol i sicrhau cyflogaeth mewn diwydiant ehangach.

Byddi di'n gweithio'n agos â'n cyfleusterau o'r radd flaenaf drwy gydol dy amser yn Abertawe. Ymhlith y rhain mae labordy mecaneg dynameg, labordy hylifau a'n hystafell profi injan JetCat P120. Mae gennym hefyd unedau sydd ar flaen y gad ym maes gweithgynhyrchu digidol a roboteg.

### Fel arfer mae'r MEYSYDD SY'N CAEL EU HASTUDIO'N cynnwys:

#### Blwyddyn 1

- Cynaliadwyedd Peirianeg
- Dosbarthiadau Dylunio a Labordy
- Dylunio Peirianegol
- Mecaneg Hylifol
- Thermodynameg

#### Blwyddyn 2

- Dylunio Elfennau Peiriannau
- Dadansoddiad Straen
- Peirianeg â Chymorth Cyfrifiadur
- Systemau Dynameg
- Technoleg Gweithgynhyrchu

#### Blwyddyn 3

- Cinemateg a Rhaglenni ar gyfer Roboteg
- Dylunio Peirianeg Fecanyddol
- Gweithgynhyrchu Optimeddiad
- Mecaneg Hylifol
- Rheoli Peirianeg

### Mae achrediadau'n cynnwys:



support  
inspire  
achieve

Institution of  
**MECHANICAL  
ENGINEERS**

Am fanylion llawn y cwrs, gan gynnwys rhestr fodiwl llawn, gweler: [abertawe.ac.uk/israddedig/cyrsiau](http://abertawe.ac.uk/israddedig/cyrsiau)



**Blwyddyn Sylfaen**  
ar gael – am fanylion llawn,  
gweler tudalennau 58-64



**Cyfleoedd Byd-eang** ar gael †



**Cyfleoedd Lleoliad Gwaith**  
neu Interniaeth ar gael



**Ysgoloriaethau/Bwrsariaethau**  
**Cymraeg** ar gael



**Rhestrir y manylion llawn yn y Grid**  
**Cyfeirmodi Cyrsiau † (tudalen 171)**

### CYNNIG NODWEDDIADOL:

**BEng: ABB-BBB** (gan gynnwys Mathemateg)

**MEng: AAB-ABB** (gan gynnwys Mathemateg)



Rhestrir y manylion llawn am y gofyniad  
mynediad a nodweddion y cwrs yn y  
**Grid Cyfeirmodi Cyrsiau (tudalen 171)**

### BEng Anrhydedd Sengl

- ▲ Peirianeg Fecanyddol
- ◆ Peirianeg Fecanyddol (gyda Blwyddyn mewn Diwydiant/Dramor)
- ◆ Peirianeg Fecanyddol (gyda Blwyddyn Sylfaen)

### MEng Anrhydedd Sengl

- ◆ Peirianeg Fecanyddol
- ★ Peirianeg Fecanyddol (gyda Blwyddyn mewn Diwydiant/Dramor)

▲ 3 BLYNEDD ◆ 4 BLYNEDD ★ 5 BLYNEDD

Am y codau UCAS unigol,  
gweler tudalen we'r cwrs

### GYRFAOEDD YN Y DYFODOL:

- Peiriannydd Cynnal a Chadw
- Peiriannydd Mecanyddol
- Peiriannydd Modurrol
- Peiriannydd Mwyngloddio
- Technegydd Gweithdy



# PEIRIANNEG: FEDDYGOL

## CAMPWS Y BAE

Mae Peirianeg Feddygol yn cymhwyso egwyddorion peirianeg at y corff dynol, er mwyn gweithio tuag at fath soffistigedig a phersonol o ofal iechyd yn y dyfodol.

Mae'n cyfuno peirianeg â'r offerynnau a ddefnyddir mewn meddygaeth fodern, gyda'r nod o greu technolegau newydd pwysig a fydd yn cael effaith ar fywydau pob un ohonom ac yn ymestyn ein hoes. Gelli fod wrth wraidd y cyfan.

Mae ein cwrs yn dy baratoi ar gyfer gyrfa sy'n llawn boddhad mewn amrywiaeth o sectorau. Byddi di'n meithrin sgiliau craidd peirianeg gan ddsygu am anatomeg, ffisioleg a chyfathrebu â chlinigwr.

Wrth i ti fynd yn dy flaen drwy'r cwrs, bydd y galluoedd dadansodol a datrys problemau y byddi di'n eu datblygu yn cyfuno â phrofiad ymarferol o ddefnyddio dyfeisiau ac offerynnau meddygol diwydiannol, gan feithrin sgiliau sy'n hanfodol i weithio yn y diwydiant ehangach.

Mae tair prif thema i'n graddau mewn Peirianeg Feddygol:

**Biomecaneg a deunyddiau** – datblygu a dadansoddi deunyddiau er mwyn iddynt fod yn gryf ac yn fiogydnaws;

**Offeryniaeth** – meintoli technegau diagnostig a therapiwtig uwch;

**Biobrosesau** – manylu ar brosesau ffisegol, cemegol a biolegol pwysig yn y corff dynol.

Mae achrediaidau'n cynnwys:

Institution of  
MECHANICAL  
ENGINEERS



Institute of Physics and  
Engineering in Medicine

Am fanylion llawn y cwrs, gan gynnwys rhestr fodiwl llawn, gweler:  
[abertawe.ac.uk/israddedig/cyrsiau](http://abertawe.ac.uk/israddedig/cyrsiau)

### Fel arfer mae'r MEYSYDD SY'N CAEL EU HASTUDIO'N cynnwys:

#### Blwyddyn 1

- Cyflwyniad i Beirianeg Ddeunyddiau
- Dulliau Rhifiadol ar gyfer Peirianwyr Biofeddygol
- Ffisioleg Ddynol
- Gwyddor Peirianeg Gemegol
- Systemau Niwrogyhyrsgerbydol Dynol

#### Blwyddyn 2

- Bioleg Celloedd a Mecaneg Celloedd i Beirianwyr
- Dulliau Ystadegol mewn Peirianeg
- Dylunio Peirianeg Feddygol
- Llif Hylifol
- Modelu Proses

#### Blwyddyn 3

- Dylunio Cynnyrch gyda Chymorth Cyfrifiadur
- Peirianeg Meinweoedd
- Prosiect Dylunio Grŵp Peirianeg Feddygol
- Rheoli Peirianeg
- Technolegau Mewnblaniadau a Phrosthethig



**Blwyddyn Sylfaen**  
ar gael – am fanylion llawn, gweler tudalennau 58-64



**Cyfleoedd Byd-eang** ar gael †



**Cyfleoedd Lleoliad Gwaith**  
neu Interniaeth ar gael



**Ysgoloriaethau/Bwrsariaethau**  
Cymraeg ar gael



**Rhestrir y manylion llawn yn y Grid**  
Cyfeirmodi Cyrsiau † (tudalen 171)

### CYNNIG NODWEDDIADOL:

**BEng:** ABB-BBB (gan gynnwys Mathemateg)

**MEng:** AAB (gan gynnwys Mathemateg)



Rhestrir y manylion llawn am y gofyniad mynediad a nodweddion y cwrs yn y Grid Cyfeirmodi Cyrsiau (tudalen 171)

### BEng Anrhydedd Sengl

- ▲ Peirianeg Feddygol
- ◆ Peirianeg Feddygol (gyda Blwyddyn mewn Diwydiant/Dramor)
- ◆ Peirianeg Feddygol (gyda Blwyddyn Sylfaen)

### MEng Anrhydedd Sengl

- ◆ Peirianeg Feddygol
- ★ Peirianeg Feddygol (gyda Blwyddyn mewn Diwydiant/Dramor)

▲ 3 BLYNEDD ◆ 4 BLYNEDD ★ 5 BLYNEDD

Am y codau UCAS unigol, gweler tudalen we'r cwrs

### GYRFAOEDD YN Y DYFODOL:

- Gwyddonydd Ymchwil Feddygol
- Peiriannydd Adsefydlu
- Peiriannydd Bioddeunyddiau
- Peiriannydd Biofeddygol
- Peiriannydd Dylunio Prosthethigau
- Peiriannydd/Gwyddonydd Clinigol



# PEIRIANNEG: GEMEGOL

CAMPWS Y BAE

Mae ein gradd Peirianeg Gemegol yn darparu hyfforddiant arbenigol mewn peirianeg proses fodern, gan ddatblygu sgiliau dadansoddi a datrys problemau sy'n hanfodol i gymhwyso peirianeg i ddiwydiant.

Mae peirianwyr cemegol yn cydweithio'n agos â phrosesau sy'n troi deunyddiau crai yn gynhyrchion gwerthfawr i'w defnyddio gan bobl. Mae eu medrau yn sicrhau bod adnoddau naturiol yn cael eu defnyddio'n gynaliadwy, a bod gwaredu cynhyrchion yn cael ei gynnal mewn modd diogel ac yn gyfrifol.

Mae'r cwrs gradd a achredir yn broffesiynol yn darparu gwybodaeth a sgiliau ar draws y sbectrwm llawn o bynciau peirianeg gemegol, sy'n caniatáu i ti gadw dy opsiynau gyrfa ar agor.

Wrth i ti symud ymlaen, bydd dy alluoedd dadansodol cynyddol yn cyfuno â phrofiad ymarferol, gan sefydlu sgiliau sy'n hanfodol i sicrhau cyflogaeth yn y diwydiant peirianeg gemegol ehangach.

Mae ein Labordy Cemegol Peilot yn cynnwys 15 o lwyfannau ar raddfa peilot sy'n cwmpasu ystod eang o weithrediadau uned.

Ymhlith y cyfleusterau eraill o'r radd flaenaf y byddi di'n gweithio â nhw o bosibl mae microsgopeg grym atomig, llwyfannau eplu, cyseiniant plasmon arwyneb a phroffion adlyniad croeswasgu hydrodynamig.

Mae achrediadau'n cynnwys:

IChemE

Am fanylion llawn y cwrs, gan gynnwys rhestr fodiwl llawn, gweler: [abertawe.ac.uk/israddedig/cyrsiau](http://abertawe.ac.uk/israddedig/cyrsiau)

## Fel arfer mae'r MEYSYDD SY'N CAEL EU HASTUDIO'N cynnwys:

### Blwyddyn 1

- Egwyddorion Prosesau Cemegol
- Labordy Peirianeg Gemegol ac Amgylcheddol
- Mecaneg Hylifol
- Sgiliau Peirianeg Gemegol
- Trosglwyddo Gwres

### Blwyddyn 2

- Dylunio Adweithyddion
- Gweithrediadau Proses a Chyfarpar Peilot
- Llif Hylifol
- Peirianeg Fiocemegol
- Prosesau Gwahanu

### Blwyddyn 3

- Diogelwch ac Atal Colledion
- Dylunio, Dethol a Rheoli Cyfarpar Prosesu
- Prosiect Dylunio Peirianeg Gemegol
- Systemau Gronynnol
- Technolegau Ynni Carbon Isel

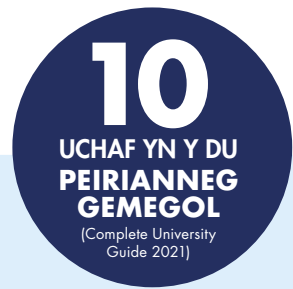

**Blwyddyn Sylfaen** ar gael – am fanylion llawn, gweler tudalennau 58-64



**Cyfleoedd Byd-eang** ar gael †



**Cyfleoedd Lleoliad Gwaith** neu Interniaeth ar gael



**Ysgoloriaethau/Bwrsariaethau Cymraeg** ar gael



**Rhestrir y manylion llawn yn y Grid Cyfeirmodi Cyrsiau † (tudalen 171)**

## CYNNIG NODWEDDIADOL:

**BEng: ABB-BBB** (gan gynnwys Mathemateg)

**MEng: AAB** (gan gynnwys Mathemateg)



Rhestrir y manylion llawn am y gofyniad mynediad a nodweddion y cwrs yn y **Grid Cyfeirmodi Cyrsiau (tudalen 171)**

## BEng Anrhydedd Sengl

- ▲ Peirianeg Gemegol
- ◆ Peirianeg Gemegol (gyda Blwyddyn mewn Diwydiant/Dramor)
- ◆ Peirianeg Gemegol (gyda Blwyddyn Sylfaen)

## MEng Anrhydedd Sengl

- ◆ Peirianeg Gemegol
- ★ Peirianeg Gemegol (gyda Blwyddyn mewn Diwydiant/Dramor)

▲ 3 BLYNEDD ◆ 4 BLYNEDD ★ 5 BLYNEDD

Am y codau UCAS unigol, gweler tudalen we'r cwrs

## GYRFAOEDD YN Y DYFODOL:

- Gwyddonydd Datblygu Cynhyrchion/Prosesau
- Peiriannydd Cemegol
- Peiriannydd Cymwysiadau
- Peiriannydd Petrolewm
- Peiriannydd Ynni
- Rheolwr Peiriannau Technegol



# Radhika Patel

## BEng PEIRIANNEG GEMEGOL

I ddysgu mwy am ein storïau myfyrwr, gweler:



[abertawe.ac.uk/astudio/ein-storïau-myfyrwr](http://abertawe.ac.uk/astudio/ein-storïau-myfyrwr)

Rydw i mor hapus wnes i benderfynu astudio ym Mhrifysgol Abertawe. Rwyf wedi cwrdd â phobl anhygoel ac wedi gwneud ffrindiau o bob cwr o'r byd. Mae'r bobl yma mor groesawgar, rwyf ti'n teimlo'n gartrefol.

Mae'r gefnogaeth wedi bod yn anhygoel, p'un ai gan fy mentor academaidd, darlithwyr neu wasanaethau cymorth myfyrwr. Os wyt ti'n ei chael hi'n anodd deall rhywbeth yn y dosbarth, bydd y darlithwyr yn trafod y mater yn ystod oriau swyddfa ac yn sicrhau bod gennyf ti well dealltwriaeth.

Rydw i wedi gwneud cymaint o atgofion yma: o astudio trwy'r nos yn y llyfrgell i ddatlu gyda noson fawr allan; ymlacio ar y traeth rhwng darlithoedd neu'n mynd am dro gyda'r nos a gweld fy seren wib gyntaf!

Mae Peirianeg Gemegol yn gwrs heriol iawn, ond mae'r Brifysgol yn darparu'r holl adnoddau a chefnogaeth sydd eu hangen arnat i ddilyn y llwybr gyrfa o dy ddewis.



# PEIRIANNEG: GWYDDOR DEUNYDDIAU A PHEIRIANNEG

CAMPWS Y BAE



## RHAGOLYGMON GRADEDIGION

(Complete University Guide 2021)



**Blwyddyn Sylfaen**  
ar gael – am fanylion llawn,  
gweler tudalennau 58-64



**Cyfleoedd Byd-eang** ar gael †



**Cyfleoedd Lleoliad Gwaith**  
neu Interniaeth ar gael



**Ysgoloriaethau/Bwrsariaethau**  
Cymraeg ar gael



**Rhestrir y manylion llawn yn y Grid**  
Cyfeirmodi Cysiau † (tudalen 171)

### CYNNIG NODWEDDIADOL:

**BEng:** ABB-BBB

**MEng:** AAB-ABB



Rhestrir y manylion llawn am y gofyniad  
mynediad a nodweddion y cwrs yn y  
Grid Cyfeirmodi Cysiau (tudalen 171)

### BEng Anrhydedd Sengl

- ▲ Gwyddor Deunyddiau a Pheirianeg
- ◆ Gwyddor Deunyddiau a Pheirianeg (gyda Blwyddyn mewn Diwydiant/Dramor)
- ◆ Gwyddor Deunyddiau a Pheirianeg (gyda Blwyddyn Sylfaen)

### MEng Anrhydedd Sengl

- ◆ Gwyddor Deunyddiau a Pheirianeg
- ★ Gwyddor Deunyddiau a Pheirianeg (gyda Blwyddyn mewn Diwydiant/Dramor)

▲ 3 BLYNEDD ◆ 4 BLYNEDD ★ 5 BLYNEDD

Am y codau UCAS unigol,  
gweler tudalen we'r cwrs

### GYRFAOEDD YN Y DYFODOL:

- Gwyddonydd Datblygu Cynhyrchion
- Gwyddonydd Ymchwil
- Metelegydd
- Peiriannydd Biofeddygol
- Peiriannydd Deunyddiau
- Peiriannydd Systemau Gweithgynhyrchu

Mae Gwyddor Deunyddiau a Pheirianeg yn archwilio sut y gellir rheoli eiddo'r mater. Mae'n cynnwys elfennau o ffiseg a chemeg, gan gysylltu'n agos â'r rhan fwyaf o feysydd peirianeg eraill.

Bydd y radd hon yn dy baratoi ar gyfer gyrfa werth chweil ar draws sectorau peirianeg, gan gynnwys awyrofod, modurol, gweithgynhyrchu, chwaraeon a chynhyrchu ynni.

Wrth i ti symud ymlaen, bydd dy alluoedd dadansoddol datblygol yn cyfuno â phrofiad ymarferol o offer uwch, gan sefydlu sgiliau sy'n hanfodol i sicrhau cyflogaeth yn y diwydiant ehangach.

Ymhlith ein cyfleusterau o'r radd flaenaf mae cyfarpar blaenllaw ar gyfer pennu nodweddion priodweddau mecanyddol deunyddiau metelaidd, ceramig, polymerig a chyfansawdd.

Mae gennym hefyd amrywiaeth helaeth o labordai sy'n cynnwys microsgopau sganio electronau sydd â galluoedd micro-ddadansoddiad a diffreithiant ôl-wasgariad electronau llawn.

Bydd ymweliadau â Tata Steel, Timet, Ensinger ac Airbus yn gyfle i gael profiad o ddiwydiant go iawn.

### Fel arfer mae'r MEYSYDD SY'N CAEL EU HASTUDIO'N cynnwys:

#### Blwyddyn 1

- Adnoddau Deunyddiau
- Cemeg Offerynnol a Dadansoddi
- Cyflwyniad i Beirianeg Deunyddiau
- Priodweddau Mecanyddol Deunyddiau

#### Blwyddyn 2

- Anffurfiad Mecanyddol mewn Deunyddiau Adeileddol
- Deunyddiau Cyfrifiadurol
- Deunyddiau Gweithredol a Chlyfyr
- Esblygiad a Rheolaeth Micro-strwythurau mewn Deunyddiau Metelaidd
- Polymerau: Strwythurau a Phrosesu

#### Blwyddyn 3

- Ceramig
- Hollt a Lludded
- Meteleg Ffisegol o Ddur
- Micro-strwythurau a Nodweddu
- Rheoli Peirianeg

### Mae achrediadau'n cynnwys:



Am fanylion llawn y cwrs, gan gynnwys rhestr fodiwl llawn, gweler:  
[abertawe.ac.uk/israddedig/cysiau](http://abertawe.ac.uk/israddedig/cysiau)





# PEIRIANNEG: SIFIL

## CAMPWS Y BAE

Mae'r cwrs gradd hwn yn rhoi sylfaen gadarn i ti ym maes dylunio a dadansoddi strwythurau peirianeg sifil. Byddi di'n meithrin sgiliau datrys problemau cymhleth a'r gallu i fraslunio a modelu datrysiadau peirianeg ac yn dod yn gyfforddus wrth baratoi adroddiadau technegol.

Bydd y galluoedd dadansoddol y byddi di'n eu datblygu yn cyfuno â phroffid ymarferol o ddefnyddio cyfarpar o'r radd flaenaf, gan feithrin sgiliau sy'n hanfodol i sicrhau cyflogaeth mewn diwydiant peirianeg sifil.

Drwy astudio gradd fodern sydd â chysylltiadau agos â'r diwydiant sy'n datblygu'n gyflym, byddi di'n dysgu am arferion dylunio presennol a'r safonau peirianeg diweddaraf. Byddwn yn meithrin dy sgiliau modelu ar gyfrifiadur drwy dy annog i ddatblygu dy feddalwedd dy hun er mwyn dadansoddi problemau peirianeg sifil go iawn.

Byddi di'n cael budd o weithio â chyfleusterau soffistigedig gan gynnwys labordai o'r radd flaenaf ar gyfer addysgu strwythurau a phrofi deunyddiau.

Mae ein labordy hylifau yn cynnwys cafn arbrog pum metr o hyd a labordy geomecaneg. Mae'n bosibl y byddi hefyd yn defnyddio ein camerâu cyflym soffistigedig ar gyfer dadansoddi straen a delweddu 3D.

### Fel arfer mae'r MEYSYDD SY'N CAEL EU HASTUDIO'N cynnwys:

#### Blwyddyn 1

- Cynaliadwyedd Peirianeg
- Dylunio ac Arolygu Priffyrdd
- Dylunio Cysyniadol
- Labordy Sifil
- Mecaneg Beirianegol

#### Blwyddyn 2

- Dylunio Concrit Cyfnerth
- Mecaneg Beirianegol
- Mecaneg Bridd Sylfaenol
- Mecaneg Hylifol
- Rheoli Peirianeg

#### Blwyddyn 3

- Dull Elfen Feidraidd
- Dylunio Uwch-adeileddau
- Geomecaneg
- Prosesau Arfordirol a Pheirianeg
- Prosiect Ymchwil

### Mae achrediaidau'n cynnwys:



Am fanylion llawn y cwrs, gan gynnwys rhestr fodiwl llawn, gweler: [abertawe.ac.uk/israddedig/cyrsiau](http://abertawe.ac.uk/israddedig/cyrsiau)

# 10

## UCHAF YN Y DU RHAGOLYGN GYRFA

(The Guardian University League Table 2021)



**Blwyddyn Sylfaen** ar gael – am fanylion llawn, gweler tudalennau 58-64



**Cyfleoedd Byd-eang** ar gael †



**Cyfleoedd Lleoliad Gwaith** neu Interniaeth ar gael



**Ysgoloriaethau/Bwrsariaethau Cymraeg** ar gael



**Rhestrir y manylion llawn yn y Grid Cyfeirmodi Cysrsia** † (tudalen 171)

### CYNNIG NODWEDDIADOL:

**BEng: ABB-BBB** (gan gynnwys Mathemateg)

**MEng: AAB** (gan gynnwys Mathemateg)

Rhestrir y manylion llawn am y gofyniad mynediad a nodweddion y cwrs yn y **Grid Cyfeirmodi Cysrsia (tudalen 171)**

### BEng Anrhydedd Sengl

- ▲ Peirianeg Sifil
- ◆ Peirianeg Sifil (gyda Blwyddyn mewn Diwydiant/Dramor)
- ◆ Peirianeg Sifil (gyda Blwyddyn Sylfaen)

### MEng Anrhydedd Sengl

- ◆ Peirianeg Sifil
- ★ Peirianeg Sifil (gyda Blwyddyn mewn Diwydiant/Dramor)

▲ 3 BLYNEDD ◆ 4 BLYNEDD ★ 5 BLYNEDD

Am y codau UCAS unigol, gweler tudalen we'r cwrs

### GYRFAOEDD YN Y DYFODOL:

- Peiriannydd Geodechnegol
- Peiriannydd Safle
- Peiriannydd Sifil Ymgynghorol
- Peiriannydd Strwythurol
- Syrffewr Rheoli Adeiladau
- Syrffewr Meintiau



# POLISI CYMDEITHASOL

## CAMPWS PARC SINGLETON

Yr hyn sydd ei angen ar fodau dynol a'r ffordd y mae cymdeithasau'n diwallu'r anghenion hynny sydd wrth wraidd polisi cymdeithasol. Bydd ein cwrs gradd rhagorol a gydnabyddir yn genedlaethol yn ymchwilio i'r ffordd y mae cymdeithas yn hyrwyddo llesiant ei haelodau, gan ystyried themâu a gwerthoedd fel cyfiawnder cymdeithasol, cydraddoldeb, tegwch, dinasyddiaeth, ochr yn ochr ag elfennau penodol sy'n ganolog i bolisiâu fel iechyd, addysg, tai, anabledd, trosedd, tlodi a'r teulu.

Fel myfyriwr Polisi Cymdeithasol, byddi di'n cael dy drwytho mewn amgylchedd ymchwil a dysgu dynamig.

Bydd cyfleoedd i feithrin cysylltiadau â myfyrwyr o ddisgyblaethau cysylltiedig trwy gydol y cwrs, a byddi di'n meithrin sgiliau ymchwil a dadansoddi ardderchog ac yn dysgu sut i gyfleu dy syniadau'n effeithiol mewn amrywiaeth o fformatau.

Mae'r opsiynau dewisol yn dy alluogi i deilwra dy astudiaethau yn unol â dy ddi-ddordebau penodol, dy nodau gyrfa ac ochr yn ochr â dy waith academaidd, cei gyfle i gwblhau lleoliad gwaith fel rhan o dy radd. Mae lleoliadau gwaith diweddar wedi cynnwys sefydliadau gwirfoddol, darparwyr tai cymdeithasol ac elusennau.

### Fel arfer mae'r MEYSYDD SY'N CAEL EU HASTUDIO'N cynnwys:

#### Blwyddyn 1

- Amgylchedd polisi cymdeithasol
- Athroniaeth polisi cymdeithasol: cyflwyniad i gysyniadau, syniadau ac athroniaethau
- Economeg polisi cymdeithasol
- Gwleidyddiaeth polisi cymdeithasol
- Hanes polisi cymdeithasol
- Yr unigolyn a'r gymdeithas

#### Blwyddyn 2

- Addysg, polisi a chymdeithas
- Defnyddio tystiolaeth ar gyfer ymchwil ac ymarfer
- Nawdd cymdeithasol, tlodi ac allgáu cymdeithasol
- Polisi anabledd
- Polisi iechyd

#### Blwyddyn 3

- Eiriolaeth, hawliau a chynrychiolaeth
- Polisi cymdeithasol mewn byd sy'n heneiddio
- Rheoli ac arweinyddiaeth ym maes iechyd a gofal cymdeithasol
- Teuluoedd a phlant: moeseg a pholisi



**Blwyddyn Sylfaen**  
ar gael – am fanylion llawn, gweler tudalennau 58-64



**Cyfleoedd Byd-eang** ar gael †



**Cyfleoedd Lleoliad Gwaith** neu Interniaeth ar gael



**Rhestrir y manylion llawn yn y Grid Cyfeirmodi Cyrsiau † (tudalen 171)**

### CYNNIG NODWEDDIADOL: ABB-BBB



Rhestrir y manylion llawn am y gofyniad mynediad a nodweddion y cwrs yn y Grid Cyfeirmodi Cyrsiau † (tudalen 171)

#### BSc Anrhydedd Sengl

- ▲ Polisi Cymdeithasol
- ◆ Polisi Cymdeithasol (gyda Blwyddyn Sylfaen)

#### BA Cydanrhydedd Polisi Cymdeithasol a

- ▲ Gwleidyddiaeth
- ▲ Hanes
- ◆ Hanes (gyda Blwyddyn Dramor)

#### BSc Cydanrhydedd Polisi Cymdeithasol a

- ▲ Cymdeithaseg
- ▲ Troseddeg

▲ 3 BLYNEDD ◆ 4 BLYNEDD

Am y codau UCAS unigol, gweler tudalen we'r cwrs

#### GYRFAOEDD YN Y DYFODOL:

- Addysg a hyfforddiant proffesiynol e.e. y gyfraith, gwaith cymdeithasol neu addysgu
- Cyflogaeth yn y sector preifat e.e. adwerthu, marchnata a rheoli staff
- Cyrff Gwirfoddol/Trydydd Sector
- Gwasanaethau Cyhoeddus
- Y GIG
- Y Gwasanaeth Sifil

Am fanylion llawn y cwrs, gan gynnwys rhestr foddiwl llawn, gweler: [abertawe.ac.uk/israddedig/cyrsiau](http://abertawe.ac.uk/israddedig/cyrsiau)



# RHEOLI BUSNES

## CAMPWS Y BAE

Wyt ti'n gweld dy hun yn cyflawni rôl allweddol mewn cwmni llwyddiannus? Bydd y radd hon yn dy helpu i sefyll allan drwy feddu ar y sgiliau arloesol sydd eu hangen i reoli busnes byd-eang, genedlaethol neu leol.

Mae'n enwog am greu rheolwyr busnes hynod fedrus sy'n meddwl yn fasnachol, gyda chysylltiadau cryf i arbenigwyr diwydiannol, byddwn yn darparu amgylchedd cyfoethog o ddysgu, ac yn darparu cyfleoedd gyrfa.

Mae'r radd yn hyblyg gyda detholiad eang o fodiwlau dewisol yn dy alluogi i lywio'r cwrs gradd tuag at dy nodau gyrfa penodol.

Ymhlith y llwybrau gradd arbenigol sydd ar gael mae Cyllid, Dadansoddeg Busnes, e-Fusnes, Marchnata, Menter ac Arloesi, Rheoli Gweithrediadau a Chyflenwi, Rheoli Adnoddau Dynol, Ymgynghoriaeth Rheoli Busnes a Thwristiaeth.

Gallwn dy helpu i ddechrau dy fusnes dy hun, gyda'n hamrywiaeth o wasanaethau cymorth sy'n cynnwys gwasanaeth mentora busnes ochr yn ochr â phartneriaid corfforaethol sydd â chyfoeth o brofiad mewn diwydiant.

Mae Blwyddyn mewn Diwydiant yn rhoi'r cyfle perffaith i ti ennill profiad diwydiant y byd go iawn, gan dy wneud yn ymgeisydd deniadol ar gyfer swyddi ar ôl graddio.

Wyt ti eisiau blwyddyn fythgofiadwy yn ymdrochi mewn diwylliannau newydd a datblygu fel unigolyn; yn broffesiynol ac yn bersonol? Mae Blwyddyn Dramor hefyd yn gyfle sydd ar gael i ti.

**Mae achrediau'n cynnwys:**  
(yn amodol ar ddewis modiwl)



Am fanylion llawn y cwrs, gan gynnwys rhestr fodiwl llawn, gweler: [abertawe.ac.uk/israddedig/cwrsiau](http://abertawe.ac.uk/israddedig/cwrsiau)

### Fel arfer mae'r MEYSYDD SY'N CAEL EU HASTUDIO'N cynnwys:

#### Blwyddyn 1

- Cyfrifeg ar gyfer busnes
- Cyllid ar gyfer busnes
- Marchnata
- Rheoli gweithrediadau
- Rheoli pobl

#### Blwyddyn 2

- Cyllid corfforaethol
- Dadansoddi strategol
- Economeg ar gyfer busnes
- Llywodraethu a moeseg corfforaethol
- Marchnata digidol

#### Blwyddyn 3

- Bancio buddsoddiadau
- Cloddio data
- Gweithredoedd darbodus
- Gweithredu strategol
- Rheoli arloesol

Cyflwyniad i Astudio Rheoli Busnes  
- David Bolton

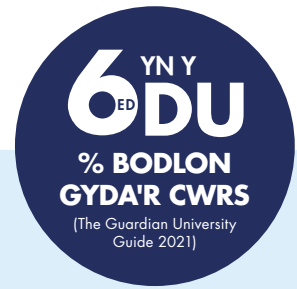

**Blwyddyn Sylfaen**  
ar gael – am fanylion llawn, gweler tudalennau 58-64



**Cyfleoedd Byd-eang** ar gael †



**Cyfleoedd Lleoliad Gwaith** neu Interniaeth ar gael



**Rhestrir y manylion llawn yn y Grid Cyfeirnod Cyrsiau † (tudalen 171)**

### Cynnig Nodweddiadol: ABB-BBB



Rhestrir y manylion llawn am y gofyniad mynediad a nodweddion y cwrs yn y Grid Cyfeirnod Cyrsiau (tudalen 171)

### BSc Anrhydedd Sengl

- ▲ ◆ Rheoli Busnes

### Llwybrau gradd BSc Rheoli Busnes

- ▲ ◆ Cyllid
- ▲ ◆ Dadansoddeg Busnes
- ▲ ◆ E-Fusnes
- ▲ ◆ Marchnata
- ▲ ◆ Menter ac Arloesi
- ▲ ◆ Rheoli Adnoddau Dynol
- ▲ ◆ Rheoli Gweithrediadau a Chyflenwi
- ▲ ◆ Twristiaeth
- ▲ ◆ Ymgynghoriaeth Rheoli Busnes

◆ Gellir ymestyn ein holl gyrsiau 3 blynedd i 4 blynedd i'w cynnwys: (Blwyddyn Sylfaen) neu (Blwyddyn mewn Diwydiant/Dramor)

▲ 3 BLYNEDD ◆ 4 BLYNEDD

Am y codau UCAS unigol, gweler tudalen we'r cwrs

### GYRFAOEDD YN Y DYFODOL:

- Dadansoddwr neu Ymchwilydd
- Entrepreneur
- Partner Busnes Adnoddau Dynol
- Rheolwr Datblygu Busnes
- Ymgynghorydd Ariannol
- Ymgynghorydd Rheoli



# Daniel Hall-Jones

## BSc RHEOLI BUSNES

I ddysgu mwy am ein storïau myfyrwyr, gweler:

 [abertawe.ac.uk/astudio/ein-storïau-myfyrwyr](http://abertawe.ac.uk/astudio/ein-storïau-myfyrwyr)

Roedd cyfleusterau megis Campws y Bae, yn ogystal â'r cyfle i dderbyn addysg gan Brifysgol sydd wedi derbyn nifer o wobrau, megis graddau boddhad, Fframwaith Addysgu Aur, safon ymchwil a rhagolygon graddedigion, yn gatalydd mawr yn fy mhenderfyniad i ddewis Prifysgol Abertawe.

Penderfynais astudio elfen o fy nghwrs drwy gyfrwng y Gymraeg drwy ymgymryd â sesiynau ychwanegol gyda darlithydd Cymraeg oherwydd roedd y syniad o newid o addysg gwbl Gymraeg drwy gydol fy amser yn yr ysgol, i gwrs gradd cyfrwng Saesneg yn y Brifysgol, yn un brawychus i mi. Bellach, rwyf yn gallu datblygu dealltwriaeth o'r pynciau mewn modd naturiol trwy fy iaith gyntaf. Hefyd, manteisiais ar y cyfle i ddefnyddio fy hawliau er mwyn cael tiwtor personol sy'n siarad Cymraeg.

Rwy'n aelod o'r Gymdeithas Gymraeg, lle rwyf yn gallu cymdeithasu yn fy mamiaith, gwneud ffrindiau newydd o ardaloedd eraill o Gymru, yn ogystal â derbyn cyfleoedd i fynychu lluo o weithgareddau sydd yn cael eu trefnu gan bwyllgor y GymGym, fel crôl tafarnau ond yn bennaf oll y cyfle i fynychu gweithgareddau Rhyng-golegol. Mae'n gyfle gwych i fyfyrwyr Cymraeg o bob prifysgol yng Nghymru ddod at ei gilydd am benwythnos i gymdeithasu a dod i 'nabod pobl newydd, tra hefyd cwrdd â hen ffrindiau sydd bellach yn fyfyrwyr yn Aberystwyth, Bangor neu Gaerdydd.



# RHYFEL A CHYMDEITHAS

## CAMPWS PARC SINGLETON

Mae rhyfel wedi bod yn gatalydd treisgar i newid erioed. Mae'n achosi dioddefaint ofnadwy ond eto'n ysbrydoli dewrder mawr. Gall newid y ffordd yr ydym yn meddwl am eraill, llunio rhagfarnau neu unioni camweddau.

Byddi'n archwilio sut mae rhyfeloedd yn dechrau, sut y cânt eu hymladd, sut maent wedi newid, sut maent yn gorffen, a sut maent yn llywio cymdeithas.

Mae'r radd yn dechrau drwy edrych ar ryfel fel gweithgaredd cymdeithasol ac wedyn yn ystyried y cysylltiadau rhwng rhyfel, hanes, gwleidyddiaeth, cysylltiadau rhyngwladol, moesoldeb a moeseg, a chynrychiolaeth ddiwylliannol.

Byddi di'n datblygu dy ddealltwriaeth o ryfel, ac edrych ar ei gysylltiad â'r gymdeithas drwy ystyried sut mae'r profiad o ryfel wedi llunio cynnyrch diwylliannol.

Rhaglen ryngddisgyblaethol yw hon sy'n cynnig cyfle i astudio amrywiaeth eang o fodiwlau yng Ngholeg y Celfyddydau a'r Dyniaethau, er mwyn cynnig y cyfle a'r hyblygrwydd i lunio dy radd dy hun.

### Fel arfer mae'r MEYSYDD SY'N CAEL EU HASTUDIO'N cynnwys:

#### Blwyddyn 1

- Damcaniaethau Rhyfel
- Ewrop Ganoloesol: Cyflwyniad
- Rhufain o Bentref i Ymerodraeth: Cyflwyniad i Hanes Rhufeinig
- Rhyfel a Chymdeithas yn yr Oes Fodern
- Rhyfel a Heddwch yn yr Oes Niwclear

#### Blwyddyn 2

- Gwrthdaro a Chof: Ewrop yn yr Ugeinfed Ganrif
- Rhyfel a Gwrthdaro Cyfoes
- Rhyfel Byd Cyntaf: Gwleidyddiaeth, Cymdeithas, a Diwylliant yn Ewrop 1870-1933
- Y Groesgad a'r Dechrau o'r Gristnogaeth Ladin, 1050-1300

#### Blwyddyn 3

- Penarglwydd: Rhyfel, Cymdeithasau a Brwydr Normandy, 1944
- Portffolio Ymchwil; Traethawd Hir
- Rhyfel Cartref Rwsia
- Rhyfel Cartref Sbaen
- Yn Sgîl y Rhyfel

✓ **Blwyddyn Sylfaen** ar gael – am fanylion llawn, gweler tudalennau 58-64

✈ **Cyfluoedd Byd-eang** ar gael †

💬 **Ysgoloriaethau/Bwrsariaethau Cymraeg** ar gael

🔍 **Rhestrir y manylion llawn yn y Grid Cyfeiriodi Cysiau † (tudalen 171)**

### CYNNIG NODWEDDIADOL: BBB

🔍 Rhesstrir y manylion llawn am y gofyniad mynediad a nodweddion y cwrs yn y Grid Cyfeiriodi Cysiau (tudalen 171)

### BA Anrhydedd Sengl

- ▲ Rhyfel a Chymdeithas
- ◆ Rhyfel a Chymdeithas (gyda Blwyddyn Dramor)
- ◆ Rhyfel a Chymdeithas (gyda Blwyddyn Sylfaen)

▲ 3 BLYNEDD ◆ 4 BLYNEDD

Am y codau UCAS unigol, gweler tudalen we'r cwrs

### GYRFAOEDD YN Y DYFODOL:

- Addysgu ac Addysg
- Llywodraeth Leol a Chenedlaethol
- Newyddiaduraeth a Chysylltiadau Cyhoeddus
- Rheoli a Chyllid
- Y Gwasanaeth Sifil a'r Gwasanaeth Cudd-Wybodaeth
- Y Lluoedd Arfog

Am fanylion llawn y cwrs, gan gynnwys rhestr fodiwl llawn, gweler: [abertawe.ac.uk/israddedig/cysiau](http://abertawe.ac.uk/israddedig/cysiau)



# SAESNEG IAITH, IEITHYDDIAETH GYMHWYSOL A TESOL

CAMPWS PARC SINGLETON

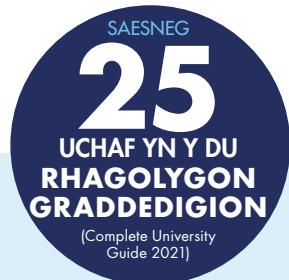

## UCHAF YN Y DU RHAGOLYGN GRADDEDIGION

(Complete University  
Guide 2021)



**Blwyddyn Sylfaen**  
ar gael – am fanylion llawn,  
gweler tudalennau 58-64



**Cyfleoedd Byd-eang** ar gael †



**Rhestrir y manylion llawn yn y Grid  
Cyfeirmodi Cyrsiau † (tudalen 172)**

**CYNNIG NODWEDDIADOL: BBB**  
Rhestrir y manylion llawn am y gofyniad  
mynediad a nodweddion y cwrs yn y  
**Grid Cyfeirmodi Cyrsiau (tudalen 172)**

- BA Anrhydedd Sengl**
- ▲ Saesneg Iaith
  - ◆ Saesneg Iaith (gyda Blwyddyn Dramor)
  - ◆ Saesneg Iaith (gyda Blwyddyn Sylfaen)
  - ◆ Saesneg Iaith a TESOL
  - ◆ Saesneg Iaith a TESOL (gyda Blwyddyn Dramor)
- .....
- BSc Anrhydedd Sengl**
- ▲ Ieithyddiaeth Gymhwysol a Saesneg Iaith
  - ◆ Ieithyddiaeth Gymhwysol a Saesneg Iaith (gyda Blwyddyn Dramor)
- .....
- BA Cydanrhydedd Saesneg Iaith a**
- ◆ Almaeneg (gyda Blwyddyn Dramor)
  - ▲ Cyfryngau
  - ◆ Cyfryngau (gyda Blwyddyn Dramor)
  - ◆ Ffrangeg (gyda Blwyddyn Dramor)
  - ▲ Llenyddiaeth Saesneg
  - ◆ Llenyddiaeth Saesneg (gyda Blwyddyn Dramor)
  - ◆ Sbaeneg (gyda Blwyddyn Dramor)
- .....
- BA Cydanrhydedd TESOL a**
- ◆ Almaeneg (gyda Blwyddyn Dramor)
  - ◆ Ffrangeg (gyda Blwyddyn Dramor)
  - ▲ Llenyddiaeth Saesneg
  - ◆ Llenyddiaeth Saesneg (gyda Blwyddyn Dramor)
  - ◆ Sbaeneg (gyda Blwyddyn Dramor)

▲ 3 BLYNEDD ◆ 4 BLYNEDD

Am y codau UCAS unigol,  
gweler tudalen we'r cwrs

Ar gyfer y graddau hyn byddi'n archwilio prosesau ieithyddol a'r defnydd sydd wedi'i wneud ohonynt mewn cyd-destunau a chyfnodau gwahanol.

Byddi di'n ymgymryd â materion byd go iawn megis y defnydd o iaith i ddarbwyllo a charmarwain (yn arbennig yn y cyfryngau cymdeithasol); effaith tafodiaith ac acen ar hunaniaeth a chyfathrebu; yr her o ddysgu neu addysgu ieithoedd newydd; effaith anhwylderau iaith caffael a datblygiadol.

P'un a fyddi'n dewis canolbwytio ar Saesneg iaith, ieithyddiaeth Gymhwysol neu TESOL (dysgu Saesneg i siaradwyr ieithoedd eraill), neu gyfuniad ohonynt, byddi'n ymchwilio i rai o'r heriau mwyaf sy'n ymwneud ag iaith yn y byd go iawn.

Yn dibynnu ar y cynllun y byddi di'n ei ddewis, gelli archwilio pynciau megis iaith a llythrennedd plant, synau a strwythur iaith, polisi iaith a chynllunio ieithyddol, hanes yr iaith Saesneg ac adnoddau meddalwedd ar gyfer ieithyddiaeth gymhwysol. Bydd hefyd cyfle iti ymgymryd â phrosiect ymchwil, er mwyn datblygu gwybodaeth arbenigol yn y maes penodol.

Hefyd, cei gyfle i ennill cymhwyster uchel ei barch CELTA\*, fel athro Saesneg i siaradwyr ieithoedd eraill.

**Fel arfer mae'r MEYSYDD SY'N CAEL EU HASTUDIO'N cynnwys\*\*:**

- Blwyddyn 1**
- Chwedlau am iaith
  - Dulliau Addysgu Iaith
  - Dulliau Ysgrifennu a Siarad
  - Gramadeg ac Ystyr
  - Iaith, Hunaniaeth ac Amrywiaeth
  - Iaith yn y Meddwl
  - System Sain y Saesneg

\* yn amodol ar ddilyniant academaidd a chyfweliad  
\*\* bydd y pynciau ag astudir yn dibynnu ar y llwybr gradd a ddewisir

Am fanylion llawn y cwrs, gan gynnwys rhestr fodiwl llawn, gweler:  
**abertawe.ac.uk/israddedig/cyrsiau**

- GYRFAOEDD YN Y DYFODOL:**
- Addysg ac Addysgu
  - Cyfryngau Darlledu
  - Cyhoeddi
  - Deunyddiau EFL a Dylunio
  - Gweinyddiaeth ac Arweinyddiaeth Prosiectau
  - Marchnata
  - Therapi Iaith a Lleferydd
  - Y Gwasanaeth Sifil

- Blwyddyn 2**
- Dadansoddiad Disgwrs
  - Gweithio gydag Ymarferwyr (Iechyd, Addysg, y Gyfraith, Technoleg)
  - Hanes yr Iaith Saesneg
  - Iaith a Llythrennedd Plant
  - Ieithyddiaeth Gymdeithasol
  - Offer ar gyfer Addysgu Saesneg
  - Seicoieithyddiaeth Caffael Iaith

- Blwyddyn 3**
- Cynhanes, Hanes ac Iaith
  - Cynllunio a Pholisi Iaith
  - Iaith a Lleferydd Annodweddiadol
  - Iaith yn y Cyfryngau
  - Ieithyddiaeth Ffforensig
  - Materion Cyfoes mewn Addysgu Saesneg



Mae'r cwrs yn cael ei ddilysu gan Gymdeithas Seicolegol Prydain (BPS) a fydd yn rhoi hyfforddiant gwyddonol arbenigol i ti yn y berthynas rhwng y meddwl, yr ymennydd ac ymddygiad. Byddi di'n astudio prosesau seicolegol a niwro-wyddonol sy'n tanategu gweithgareddau fel meddwl, rhesymu, cof ac iaith, dysgu am effeithiau anaf i'r ymennydd, ac yn archwilio ffyrdd o wella cynnydd ymddygiad sy'n gysylltiedig ag iechyd.

Mae ein hymagwedd tuag at addysgu, sy'n cynnwys darlithoedd, tiwtorialau personol, seminarau academaidd, gweithdai, a dosbarthiadau ymchwil ymarferol, yn annog medrau cyfathrebu llafar ansawdd uchel a gwaith fïm effeithiol.

Yn ystod dy radd, byddi di'n datblygu sgiliau dadansoddi, ysgrifennu, a dadansoddi beirniadol rhagorol, yn ogystal â gallu uchel o ran rhifedd a TGCh.

Mae ein strwythur gradd hyblyg gydag ystod eang o fodiwlau dewisol ar ddiwedd y flwyddyn yn rhoi cwmpas i ti i deilwra dy astudiaethau i dy ddi-ddordebau unigol, nodau gyrfa, neu uchelgeisiau ar gyfer astudio ôl-raddedig.

**Mae achrediaidau'n cynnwys:**



The British Psychological Society  
Accredited Undergraduate Psychology

Am fanylion llawn y cwrs, gan gynnwys rhestr fodiwl llawn, gweler: [abertawe.ac.uk/israddedig/cyrsiau](http://abertawe.ac.uk/israddedig/cyrsiau)

**Fel arfer mae'r MEYSYDD SY'N CAEL EU HASTUDIO'N cynnwys:**

**Blwyddyn 1**

- Gwybyddiaeth
- Seicoleg fiolegol
- Seicoleg gymdeithasol a datblygiadol
- Seicoleg unigol ac annormal

**Blwyddyn 2**

- Datblygiad gydol oes
- O unigolion i'r gymdeithas
- Ymchwil a dulliau arbrolfol
- Yr ymennydd ac ymddygiad

**Blwyddyn 3**

- Cysgu a breuddwydio
- Deall a rheoli ymddygiad troseddol
- Maetheg ac ymddygiad
- Niwroddeiddwedd a gwybyddiaeth canfod wynebau a chymdeithasol
- Prosiect ymchwil annibynnol y flwyddyn olaf
- Seicoleg chwaraeon ac ymarfer corff
- Seicopatholeg datblygu ffrensig
- Seicopatholeg: anhwylderau gor pryder



**Blwyddyn Sylfaen**  
ar gael – am fanylion llawn, gweler tudalennau 58-64



**Cyfleodd Byd-eang** ar gael †



**Ysgoloriaethau/Bwrsariaethau Cymraeg** ar gael



**Rhestrir y manylion llawn yn y Grid Cyfeirmodi Cyrsiau † (tudalen 172)**

**CYNNIG NODWEDDIADOL:**

Anrhydedd Sengl: AAB-ABB  
Cydanrhydedd : ABB-BBB



Rhestrir y manylion llawn am y gofyniad mynediad a nodweddion y cwrs yn y Grid Cyfeirmodi Cyrsiau (tudalen 172)

**BSc Anrhydedd Sengl**

- ▲ Seicoleg
- ◆ Seicoleg (gyda Blwyddyn Sylfaen)

**BSc Cydanrhydedd Seicoleg a**

- ▲ Addysg
- ▲ Cymdeithaseg
- ◆ Cymdeithaseg (gyda Blwyddyn Sylfaen)
- ▲ Troseddol

▲ 3 BLYNEDD ◆ 4 BLYNEDD

Am y codau UCAS unigol, gweler tudalen we'r cwrs

**GYRFAOEDD YN Y DYFODOL:**

Mae llawer o'n gradddedigion wedi mynd ymlaen i astudio ymhellach mewn meysydd seicoleg arbenigol. Y cyflog cychwynnol nodweddidiadol ar gyfer seicolegydd clinigol dan hyfforddiant y GIG yw £25,783. Wrth i dy yrfa ddatblygu, fe elli ti ennill rhwng £47,088 a £81,000 neu uwch.

Llwybrau gyrfaoedd yn cynnwys:

- Adnoddau Dynol
- Gwasanaethau Cyhoeddus
- Gwasanaeth Sifil
- Marchnata
- Rheoli
- Ymchwil



Nod Sŵoleg yw meithrin dealltwriaeth academaidd o esblygiad anifeiliaid, ffisioleg a dulliau effeithiol o wella lles anifeiliaid a chadwraeth. Mae hyn yn cynnwys popeth o anatomeg anifeiliaid i ecoleg.

Mae gan sŵolegolwyr ran bwysig i'w chwarae ym maes cadwraeth ond maen nhw hefyd yn debygol o ddylanwadu ar ddatblygiadau mewn sectorau eraill, fel amaethyddiaeth, bioleg y môr, meddygaeth, iechyd cyhoeddus a milfeddygaeth.

Bydd gennyt gyfleoedd heb ei ail i astudio ymddygiad anifeiliaid, ecoleg a chadwraeth mewn ystod eang o amgylchedd naturiol gan gynnwys dŵr ffres a gwlypdiroedd ddaearol Penrhyn Gŵyr.

Gelli feithrin dealltwriaeth fanwl ac unigryw o themâu sŵolegol pwysig a byddi hefyd yn dilyn cwrs maes preswyl a naill ai modiwl sgiliau proffesiynol ym maes ecoleg neu gwrs maes rhyngwladol.

Ymhlith ein cyfleusterau addysgu ac ymchwil sydd ar flaen y gad mae'r Ganolfan Ymchwil Ddyfrol Gynaliadwy, amgueddfa sŵolegol, cwch arolygu dosbarth catamaran 18 metr pwrpasol a chanolfan ddelweddu unigryw sy'n dangos gwybodaeth amlddimensiynol o ddata dilyn trywydd anifeiliaid.

**Fel arfer mae'r MEYSYDD SY'N CAEL EU HASTUDIO'N cynnwys:**

**Blwyddyn 1**

- Amrywiaeth ac Ymddygiad Anifeiliaid
- Bywyd yn y Cefnforoedd
- Bioleg Gelloedd a Microbaidd
- Sgiliau Craidd ar gyfer Gwyddorau Biolegol

**Blwyddyn 2**

- Entomoleg
- Esblygiad Tetrapod
- Imiwnoleg Gymharol
- Infertebratau Morol
- Pysgodeg
- Ymddygiad Anifeiliaid mewn Cadwraeth a Lles

**Blwyddyn 3**

- Bioamrywiaeth
- Bioleg Begynol
- Ecoleg a Chadwraeth Cigysydd Mamalaidd
- Esblygiad Synhwyaidd
- Rheolaeth Fiolegol dros Blau Di-asgwrn-cefn

**Mae achrediaidau'n cynnwys:**



Am fanylion llawn y cwrs, gan gynnwys rhestr fodiwl llawn, gweler: [abertawe.ac.uk/israddedig/cyrsiau](http://abertawe.ac.uk/israddedig/cyrsiau)



- ✓ **Blwyddyn Sylfaen** ar gael – am fanylion llawn, gweler tudalennau 58-64
- ✈ **Cyfleoedd Byd-eang** ar gael †
- 📁 **Cyfleoedd Lleoliad Gwaith** neu Interniaeth ar gael
- 🗨 **Ysgoloriaethau/Bwrsariaethau Cymraeg** ar gael
- 🔍 **Rhestrir y manylion llawn yn y Grid Cyfeirmodi Cyrsiau † (tudalen 172)**

**CYNNIG NODWEDDIADOL: ABB-BBB** (gan gynnwys Bioleg neu Fioleg Ddynol)  
Rhestrir y manylion llawn am y gofyniad mynediad a nodweddiad y cwrs yn y **Grid Cyfeirmodi Cyrsiau (tudalen 172)**

**BSc Anrhydedd Sengl**

- ▲ Sŵoleg
- ◆ Sŵoleg (gyda Blwyddyn mewn Diwydiant/Dramor)
- ◆ Bioleg (gyda Blwyddyn Sylfaen) yn arwain at BSc Sŵoleg

.....

Bioleg – gweler tudalen 57  
Bioleg y Môr – gweler tudalen 58

▲ 3 BLYNEDD ◆ 4 BLYNEDD  
**Am y codau UCAS unigol, gweler tudalen we'r cwrs**

**GYRFAOEDD YN Y DYFODOL:**

- Arbenigwr ar Iechyd Cyhoeddus ac Iechyd Anifeiliaid
- Biotechnolegydd
- Cadwraethau Bywyd Gwyllt
- Gofal Milfeddygol
- Sefydliadau Cadwraeth Natur Statudol Lleol, Cenedlaethol a Rhyngwladol
- Ymgynghoriaeth Amgylcheddol





# TROSEDDG

## CAMPWS PARC SINGLETON

Mae Trosteddeg yn un o'r pynciau mwyaf amrywiol, ysgogol a heriol a gynigir yn y brifysgol. Mae'n tynnu ar ddisgyblaethau megis seicoleg, cymdeithaseg, polisi cymdeithasol, y gyfraith, a hyd yn oed bioleg, i ymchwilio i broblemau cymdeithasol enbyd: Beth sy'n achosi trosteddu? Beth dylem ei wneud amdani? Beth yw'r ffordd orau o gefnogi dioddefwyr?

Darganfyddfa fwy am ein cynnwys cwrs trosteddeg

Croeso i'n Cymuned Ysgol y Gyfraith

Fel myfyriwr trosteddeg yn Abertawe, byddi di'n perthyn i gymuned amlddiwylliannol ffyniannus, a'u buddion bugeiliol ac academiaidd yw'r blaenoriaethau uchaf.

Caiff y rhaglen ei haddysgu mewn amgylchedd cartrefol a chefnogol, â phwyslais amlwg ar wybodaeth a sgiliau sy'n angenrheidiol er mwyn llwyddo yn y gweithle. Rydym yn cynnig modiwlau sy'n canolbwyntio ar yrfaeodded a gwneud defnydd da o'n rhwydweithiau i drefnu lleoliadau gwaith gydag ystod o sefydliadau cyfiawnder trosteddol.

I ennill sgiliau newydd, gall myfyrwyr Trosteddeg hefyd wneud cais am interniaeth ymchwil gydag aelod o staff neu asiantaeth bartner allweddol, a gwneud ymchwil i bwnc o dy ddewis. Mae cyfranogwyr diweddar wedi rhannu eu gwaith â llunwyr polisi, gan wneud gwahaniaeth go iawn i'r ffyrdd y mae asiantaethau'n gweithio.

Am fanylion llawn y cwrs, gan gynnwys rhestr fodiwl llawn, gweler: [abertawe.ac.uk/israddedig/cyrsiau](http://abertawe.ac.uk/israddedig/cyrsiau)

### Fel arfer mae'r MEYSYDD SY'N CAEL EU HASTUDIO'N cynnwys:

#### Blwyddyn 1

- Cyflwyniad i'r system cyfiawnder trosteddol
- Sylfeini mewn ymchwil
- Y Gyfraith, cyfiawnder trosteddol a hawliau dynol

#### Blwyddyn 2

- Arweinyddiaeth a rheoli mewn cyfiawnder cymdeithasol
- Cyflwyniad i blismona
- Cyfryngau, trosteddau a chyfiawnder trosteddol
- Penydeg a chosbau
- Rheoli Trosteddwyr Cymhwysol

#### Blwyddyn 3

- Deall a gwrthweithio terfysgaeth ac eithafiaeth dreisgar
- Niwed cymdeithasol ac amgylcheddol
- Traethawd hir (dewisol)
- Trosteddoli rhyw
- Trosteddwyr ifanc a chyfiawnder trosteddol



(The Guardian University Guide 2021)



Cyfleoedd Byd-eang ar gael †



Rhestrir y manylion llawn yn y Grid Cyfeirmodi Cyrsiau † (tudalen 172)



Rydym newydd wedi ymestyn i adeilad newydd ar Gampws Singleton sydd ar gael i'n myfyrwyr, gyda chyfleusterau cwbl newydd sy'n arwain y sector.

### CYNNIG NODWEDDIADOL: ABB-BBB



Rhestrir y manylion llawn am y gofyniad mynediad a nodweddion y cwrs yn y Grid Cyfeirmodi Cyrsiau (tudalen 172)

#### BSc Anrhydedd Sengl

- ▲ Trosteddeg a Chyfiawnder Trosteddol

#### LLB Prif Bwnc / Is-bwnc Anrhydedd

- ▲ Y Gyfraith gyda Throsteddeg

#### BSc Cydanrhydedd Trosteddeg a

- ▲ Polisi Cymdeithasol
- ▲ Seicoleg

#### ▲ 3 BLYNEDD

Am y codau UCAS unigol, gweler tudalen we'r cwrs

### GYRFAOEDD YN Y DYFODOL:

- Cyfiawnder Trosteddol
- Gwaith Cymdeithasol
- Gwasanaeth Prawf
- Heddlu
- Llywodraeth
- Y Trydydd Sector



Hoffet ti gael rôl mewn diwydiant cyffrous ac amrywiol sy'n cynnig cyfleoedd gwyb am yrfaoedd ledled y byd? Wyt ti'n chwilio am radd a fydd yn rhoi mantais i ti dros y gystadleuaeth ac yn dy helpu i feithrin y sgiliau sy'n hollbwsig mewn amrywiaeth o amgylcheddau, gan gynnwys rheoli sefydliad twristiaeth?

Fel un o ddiwydiannau mwyaf y byd, ac ymhlith y rhai sy'n tyfu gyflymaf, mae twristiaeth yn cael effaith sylweddol ar amrywiaeth o ffactorau economaidd, gwleidyddol, technolegol, cymdeithasol, diwylliannol ac amgylcheddol – ac mae'r ffactorau hyn yn dylanwadu ar y diwydiant hefyd. Bydd dy gwrs yn ymchwilio i'r materion hyn ac yn dy helpu i ddatblygu'r wybodaeth a'r sgiliau trosglwyddadwy hanfodol i wneud argraff yn y diwydiant hwn, yn lleol ac yn fyd-eang.

Gan fod marchnata, rheolaeth ac effeithiau wrth wraidd y cwrs, byddi di'n ymdrin ag achosion bywyd go iawn sy'n effeithio ar gyrchfannau go iawn. Byddi hefyd yn cael profiad o gyrchfannau lleol a thramor drwy amrywiaeth o deithiau maes, wedi'u cynllunio i dy helpu i ddeall cymhlethdodau a gofynion rheoli cyrchfan neu fenter twristiaeth. Mae Blwyddyn mewn Diwydiant yn rhoi'r cyfle perffaith i ti ennill profiad diwydiant y byd go iawn, gan dy wneud yn ymgeisydd deniadol ar gyfer swyddi ar ôl graddio.

Wyt ti eisiau blwyddyn fythgofiadwy yn ymdrochi mewn diwylliannau newydd a datblygu fel unigolyn; yn

Twristiaeth yn Ysgol Reolaeth Prifysgol Abertawe – Dr Maggie Miller

broffesiynol ac yn bersonol? Mae Blwyddyn Dramor hefyd yn gyfle sydd ar gael i ti\*.

**Fel arfer mae'r MEYSYDD SY'N CAEL EU HASTUDIO'N cynnwys:**

**Blwyddyn 1**

- Busnes Twristiaeth
- Marchnata
- Rheoli Gweithrediadau
- Twristiaeth a Chymdeithas

**Blwyddyn 2**

- Dylunio a Rheoli Profiadau Ymwelwyr
- Entrepreneuriaeth ar gyfer Profiadau Twristiaeth
- Sefydliadau Twristiaeth
- Twristiaeth ar Waith

**Blwyddyn 3**

- Cynllunio Twristiaeth
- Marchnata Lleoedd
- Prosiect Blwyddyn Olaf
- Twristiaeth Gynaliadwy

**Mae achrediaidau'n cynnwys:**



Yn amodol ar ddewis modiwlau ar y Llwybr Rheoli Busnes (Twristiaeth)

Am fanylion llawn y cwrs, gan gynnwys rhestr fodiwl llawn, gweler: [abertawe.ac.uk/israddedig/cyrsiau](http://abertawe.ac.uk/israddedig/cyrsiau)

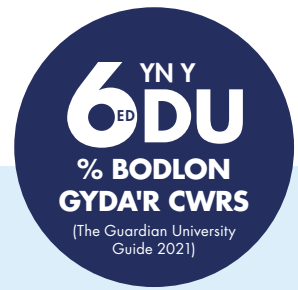

- ✓ **Blwyddyn Sylfaen** ar gael – am fanylion llawn, gweler tudalennau 58-64
- ✈ **Cyfleoedd Byd-eang** ar gael †
- 📁 **Cyfleoedd Lleoliad Gwaith** neu Interniaeth ar gael
- 🔍 **Rhestrir y manylion llawn yn y Grid Cyfeimodi Cyrsiau † (tudalen 173)**

**CYNNIG NODWEDDIADOL: ABB-BBB**

🔍 Rhestrir y manylion llawn am y gofyniad mynediad a nodweddion y cwrs yn y Grid Cyfeimodi Cyrsiau (tudalen 173)

**BSc Anrhydedd Sengl**

- ▲ Rheoli Busnes (Twristiaeth)
- ◆ Rheoli Busnes (Twristiaeth) (gyda Blwyddyn Sylfaen)
- ◆ Rheoli Busnes (Twristiaeth) (gyda Blwyddyn mewn Diwydiant/Dramor)
- ▲ Rheoli Twristiaeth Ryngwladol
- ◆ Rheoli Twristiaeth Ryngwladol (gyda Blwyddyn mewn Diwydiant/Dramor)

▲ 3 BLYNEDD ◆ 4 BLYNEDD

Am y codau UCAS unigol, gweler tudalen we'r cwrs

**GYRFAOEDD YN Y DYFODOL:**

- Cynllunydd Digwyddiadau
- Marchnatwr Cyrchfan
- Rheolwr Profiadau Ymwelwyr
- Rheolwr Twristiaeth

\*Gall teithiau maes, gan gynnwys teithiau maes rhyngwladol, newid.

Caiff pob myfyrwr ei hysbysu am newidiadau o ran maes llafur y rhaglen.



# Y DYNIAETHAU (RHAN-AMSER)

CAMPWS PARC SINGLETON /  
CAMPWS Y BAE / LLEOLIADAU CYMUNEDOL

Mae'r rhaglen ran-amser ddeinamig a hyblyg hon yn meithrin gwybodaeth ac yn datblygu dealltwriaeth eang am bynciau'r dyniaethau.

Mae'r cwrs yn cael ei addysgu'n rhan amser yn ystod y dydd, gyda'r nos ac ar benwythnosau ar y campws ac mewn lleoliadau cyflenwi ar draws Abertawe a Chastell-nedd Port Talbot, mae'r radd yn paratōi'r myfyrwyr ar gyfer rolau heriol a buddiol mewn amrywiaeth eang o sectorau yn ogystal ag astudiaethau ôl-raddedig.

Byddi di'n astudio cyfuniad o fodiwlau gorfodol a dewisol sy'n cael eu haddysgu gan academyddion arbenigol yn eu maes drwy raglen strwythuredig o ddarlithoedd, gwersi tiwtorial a seminarau, y gall myfyrwyr gael mynediad iddynt gan ddefnyddio amrediad eang o ddulliau.

Byddi di'n astudio modiwlau dyniaethau eang sy'n cynnig profiadau dysgu arloesol yn ogystal â gallu dewis modiwlau mewn meysydd penodol fel: Llenyddiaeth Saesneg; Hanes; Seicoleg; Cymdeithaseg. Byddi di'n meithrin amrediad helaeth o sgiliau trosglwyddadwy y byddi di'n gallu eu defnyddio mewn cyflogaeth ac

astudiaeth ôl-raddedig yn y dyfodol. Fe fyddi di'n cael dy gefnogi gan staff arbenigol gyda datblygiad ysgrifennu academiaidd, sgiliau meddwl beirniadol, a modiwlau sy'n canolbwyntio ar ymchwil.

### Lleoliadau astudio nodweddiadol:

- Prifysgol Abertawe, Campws Parc Singleton, Abertawe
- Canolfan Phoenix, Townhill, Abertawe
- YMCA, Castell-nedd Port Talbot

“Wrth weithio mewn rôl weinyddol yn Barnardo's, llwyddais i sicrhau swydd Cynorthwydd Polisi ac Ymchwil. Yn ystod fy ngwaith, ysgrifennais adroddiad ymchwil allweddol ar y cyd, a gyhoeddwyd yn allanol. Ni allaf fynegi mewn geiriau y ffordd mae fy astudiaethau wedi newid fy mywyd, maent wedi agor cymaint o ddrysau i mi ac rwy'n falch iawn o fy nghyflwyniadau. Mae dysgu yn ffordd wych o newid dy fywyd!”

Elaine Speyer, Gradd Dosbarth Cyntaf  
Dyniaethau Rhan Amser

Am fanylion llawn y cwrs, gan gynnwys rhestr fodiwl llawn, gweler:  
[abertawe.ac.uk/israddedig/cyrsiau](http://abertawe.ac.uk/israddedig/cyrsiau)



Cyfleoedd Byd-eang ar gael †



Rhestrir y manylion llawn yn y Grid Cyfeirnod Cyrsiau † (tudalen 173)

### SUT I WNEUD CAIS:

Cysyllta â:

Ffôn: 01792 602211

E-bost: [adult.education@abertawe.ac.uk](mailto:adult.education@abertawe.ac.uk)

### CYNNIG NODWEDDIADOL:

Nid oes angen cymwysterau ffurfiol arnat gan ein bod yn ystyried pob cais yn ôl eu rhinwedd. Bydd angen i ti fynd i gyfweiliad a chyflwyno datganiad personol o ryw 500 o eiriau.



Rhestrir y manylion llawn am y gofyniad mynediad a nodweddion y cwrs yn y Grid Cyfeirnod Cyrsiau (tudalen 173)

### BA Anrhydedd Sengl

\* Y Dyniaethau

\* 6 BLYNEDD

### GYRFAOEDD YN Y DYFODOL:

- Cynorthwydd Polisi mewn Sefydliadau Anllywodraethol e.e Unicef, Red Cross
- Gweithiwr Cymunedol
- Llywodraeth Genedlaethol neu Ranbarthol
- Sefydliadau Rhanbarthol

Gall myfyrwyr cymwys wneud cais am fenthyciad ffioedd dysgu a grantiau cwrs i helpu gyda chostau sy'n gallu talu 100% o'r ffioedd dysgu.

Mae bwrseriau ffioedd o hyd at 50% o gyfanswm y ffioedd dysgu ar gael i fyfyrwyr sy'n hunanariannu eu cwrs ac nad ydynt yn gymwys am Fenthyciad Ffioedd Dysgu na Chymorth Grant Rhan-amser.\*

Am ragor o wybodaeth gweler:  
[cyllidmyfyrwrycymru.co.uk](http://cyllidmyfyrwrycymru.co.uk)

\*noder bod cyllid yn mynd i newid



# Y GYFRAITH

## CAMPWS PARC SINGLETON

O bwerau Seneddol i redeg busnesau a hawliau plant a phobl ifanc, mae'r gyfraith yn hysbysu ac yn dylanwadu ar bob agwedd o'r gymdeithas. Mae astudio'r gyfraith yn anodd ac yn fuddiol. Mae rhaglenni'r gyfraith i israddedigion yn rhoi cyfleoedd i ti ddatblygu cyfres o sgiliau ymarferol a deallusol, a fydd yn dy gymhwyso ar gyfer amrywiaeth eang o yrfaeod.

Fel myfyrwr y gyfraith yn Abertawe, byddi'n astudio mewn amgylchedd cefnogol sy'n canolbwyntio ar fyfyrwr. Byddi di'n ennill sylfaen gadarn mewn rhesymeg a dadansoddiad cyfreithiol, yn ogystal ag yng nghyfreithiau sylweddol Cymru a Lloegr. Byddi di'n cael cyfle i gymhwyso cysyniadau cyfreithiol a datblygu sgiliau gan gynnwys cyfathrebu, datrys problemau, ymchwil a meddwl yn feiriadol. Fe fyddi di'n cael cyfle i astudio ystod o feysydd pwnc gan roi cyfle i ti lunio dy radd o amgylch dy ddiddordebau personol.

Mae ein rhaglenni gradd yn cynnig ystod o gyfleoedd dysgu abrofol gan gynnwys ein Clinig y Gyfraith a'r Prosiect Camweinyddiad Cyfiawnder. Byddi di hefyd yn cael cyfle i gymryd rhan mewn dadleuon, cyfweld a thrafod.

Rydym yn cynnig nifer gynyddol o leoliadau gwaith ac astudio lleol, cenedlaethol a rhyngwladol, a'r cyngor a'r cymorth i dy helpu i gyflawni dy uchelgeisiau.

Cydnabyddir pob un o'n graddau yn y Gyfraith fel 'graddau cymhwyso yn y gyfraith' at ddibenion mynd ymlaen i gymhwyso'n gyfreithiwr neu'n fargyfreithiwr. Y myfyrwr sydd wedi derbyn cynnig lle i astudio ar gwrs 'gradd gymhwyso yn y gyfraith' erbyn 31ain Awst 2021 fydd y garfan

### ACHREDIAD:

Achredwyd gan Fwrdd Safonau'r Bar, yr Awdurdod Rheoleiddio Cyfreithwyr a Chyngor Bar India

Am fanylion llawn y cwrs, gan gynnwys rhestr fodiwl llawn, gweler: [abertawe.ac.uk/israddedig/cyrsiau](http://abertawe.ac.uk/israddedig/cyrsiau)



Rydym newydd wedi ymestyn i adeilad newydd ar Gampws Parc Singleton sydd ar gael i'n myfyrwr, gyda chyfleusterau cwbl newydd sy'n arwain y sector.

olaf o fyfyrwr y bydd modd iddynt gymhwyso fel cyfreithiwr trwy'r Cwrs Ymarfer Cyfreithiol. Bydd angen i fyfyrwr sy'n dechrau eu hastudiaethau yn y gyfraith ar ôl y dyddiad hwnnw ac sy'n dymuno cymhwyso fel cyfreithwyr gyflawni hynny drwy'r Arholiad Cymhwyso Cyfreithwyr (SQE) newydd. Rydyn ni wedi ymrwmo i sicrhau y bydd ein rhaglenni'r gyfraith wedi'u halinio â'r llwybrau cymhwyso newydd.

### Byddi di'n astudio:

- Cyfraith Eiddo
- Cyfraith Gyhoeddus
- Cyfraith Rhwymedigaethau
- Cyfraith Trosedd
- Ecwiti ac Ymddiriedolaethau

### Fe fyddi di hefyd yn cael y cyfle i ddeuwis wrth ystod eang o feysydd astudio dewisol, gan gynnwys:

- Cyfraith Amgylcheddol
- Cyfraith Chwaraeon
- Cyfraith Cyflogaeth
- Cyfraith Cwmnïau
- Cyfraith Eiddo Deallusol
- Cyfraith Feddygol
- Cyfraith Hawliau Dynol
- Cyfraith Teulu
- Tystiolaeth Droseddol, a mwy



Cyfleoedd Byd-eang ar gael †



Cyfleoedd Lleoliad Gwaith neu Interniaeth ar gael



Ysgoloriaethau/Bwrsariaethau Cymraeg ar gael



Rhestrir y manylion llawn yn y Grid Cyfeimodi Cyrsiau † (tudalen 173)

### CYNNIG NODWEDDIADOL: AAB-BBB



Rhestrir y manylion llawn am y gofyniad mynediad a nodweddion y cwrs yn y Grid Cyfeimodi Cyrsiau (tudalen 173)

### LLB Anrhydedd Sengl

- ▲ Y Gyfraith
- ▲ Cyfraith Busnes

### LLB Prif Bwnc / Is-bwnc Anrhydedd

- ▲ Y Gyfraith gyda Throsedddeg

◆ Gellir ymestyn cyrsiau 3 blynedd i 4 blynedd i gynnwys blwyddyn dramor

▲ 3 BLYNEDD ◆ 4 BLYNEDD

Am y codau UCAS unigol, gweler tudalen we'r cwrs

### GYRFAOEDD YN Y DYFODOL:

- Bargyfreithiwr
- Cyfreithiwr
- Gorfodi'r Gyfraith
- Gwasanaeth Sifil
- Llywodraeth Leol
- Plismona

Darganfyddfa fwy am ein cynnwys cwrs y gyfraith



# Hannah Courtney Thomas

## LLB Y GYFRAITH (TROSEDD A CHYFIAWNDER TROSEDDOL)

I ddysgu mwy am ein storïau myfyrwyr, gweler:

 [abertawe.ac.uk/astudio/ein-storïau-myfyrwyr](https://abertawe.ac.uk/astudio/ein-storïau-myfyrwyr)

Un o'r prif resymau dewisais Brifysgol Abertawe oedd oherwydd aelodau staff Ysgol y Gyfraith. Wrth ymweld ar ddiwrnod agored, roedd y staff mor garedig ac yn amlwg yn frwdfrydig i ddysgu. Hefyd roedd tipyn mwy o opsiynau ar gyfer dewisiadau'r ail a'r drydedd flwyddyn sydd yn agor mwy o ddrysau wedi i mi raddio. Fel merch o Sir Benfro, un o'r pethau gorau am Brifysgol Abertawe yw'r ffaith fy mod yn dal i fod yn agos at fy ffrindiau o gartref ond hefyd gyda'm ffrindiau newydd.

Credaf fod astudio trwy gyfrwng y Gymraeg yn cyflwyno mwy o gyfleoedd o ran gyrfa yn y dyfodol ac yn ffordd dda o wella fy sgiliau cyfathrebu cyffredinol. Rydw i'n ffodus fy mod i'n derbyn Ysgoloriaeth Cymhellant y Coleg Cymraeg Cenedlaethol sy'n golygu fy mod i'n derbyn £500 am astudio gwerth 40 credyd yn y Gymraeg bob blwyddyn.

Yn fy amser hamdden rydw i'n dawnsio fel rhan o Gymdeithas Ddawns Prifysgol Abertawe heb sôn am fod yn ysgrifenyddes y gymdeithas!

# Crysiâu newydd

## YN DOD YN FUAN

BA ASTUDIAETHAU CLASUROL

BSc GWYDDONIAETH GOFAL IECHYD (PEIRIANNEG ADFER)

BSc MATHEMATEG A CHYFRIFIADUREG





### DARGANFYDDA FWY

 [abertawe.ac.uk/israddedig/cyrsiau/cyrsiauis-raddedigyndodynfuan](https://abertawe.ac.uk/israddedig/cyrsiau/cyrsiauis-raddedigyndodynfuan)





	Cynnig nodweddiadol Safon Uwch (neu gyfwerth)	Y Fagloriaeth Ryngwladol	Cynnig nodweddiadol arall	TGAU neu Gyfwerth	Cyfluoedd Byd-eang ar gael †	Blwyddyn Sylfaen	Darpariaeth ac Ysgoltraethau cyfwrng Cymraeg	Cyfluoedd Lleoliad Gwroth neu Interniaeth
Addysg (tudalen 66)	BBB <b>Cydanrhydedd:</b> Gall gofynion mynediad a phynciau gofynnol fod yn wahanol. Am fanylion llawn, gweler tudalen we'r cwrs	32-33	BTEC: DDM-DMM Diploma Estynedig CACHE 120 pwynt	O leiaf 5 TGAU A*-C / 9-4 gan gynnwys Saesneg a Mathemateg	<b>Cynllun 4 blynedd:</b> Opsiwn i dreulio Blwyddyn Dramor Mae amrywiaeth o raglenni haf byd-eang ar gael – <a href="http://abertawe.ac.uk/rhaglenni-byr-a-rhaglenni-haf">abertawe.ac.uk/rhaglenni-byr-a-rhaglenni-haf</a>	Oes – gweler tudlennau 58-64	Rhywfaint o ddarpariaeth Gweler tudalen 34	Oes – gweler tudalen we'r cwrs
Astudiaethau Americanaidd (tudalen 67)	BBB	32-33		Saesneg gradd C (4) o leiaf	<b>Cynllun 4 blynedd:</b> Opsiwn i dreulio Blwyddyn Dramor <b>Cynllun 3 blynedd:</b> Opsiwn i dreulio Semester Dramor I gael rhagor o wybodaeth, cer i: <a href="http://abertawe.ac.uk/mynd-yn-fyd-eang/coah">abertawe.ac.uk/mynd-yn-fyd-eang/coah</a> Mae amrywiaeth o raglenni haf byd-eang ar gael – <a href="http://abertawe.ac.uk/rhaglenni-byr-a-rhaglenni-haf">abertawe.ac.uk/rhaglenni-byr-a-rhaglenni-haf</a>	Oes – gweler tudlennau 58-64		
Astudiaethau Plentynod Cynnar Astudiaethau Plentynod Cynnar gyda Statws Ymarferydd Blynyddoed Cynnar (tudalen 68-69)	BBB Bydd angen Gwiriad Datgelu a Gwahardd (DBS)	32-33	BTEC: DDM-DMM Diploma Estynedig CACHE 120 pwynt	Saesneg a Mathemateg gradd C (4) o leiaf	<b>Cynllun 4 Blynedd:</b> Opsiwn i dreulio Blwyddyn Dramor gyda Statws Ymarferydd Blynyddoed Cynnar Mae amrywiaeth o raglenni haf byd-eang ar gael – <a href="http://abertawe.ac.uk/rhaglenni-byr-a-rhaglenni-haf">abertawe.ac.uk/rhaglenni-byr-a-rhaglenni-haf</a>	Oes – gweler tudlennau 58-64	Rhywfaint o ddarpariaeth Gweler tudalen 34	Oes – gweler tudalen we'r cwrs
Astudiaethau'r Oesoedd Canol (tudalen 70)	BBB	32-33		Saesneg gradd C (4) o leiaf	<b>Cynllun 4 blynedd:</b> Opsiwn i dreulio Blwyddyn Dramor <b>Cynllun 3 blynedd:</b> Opsiwn i dreulio Semester Dramor I gael rhagor o wybodaeth, cer i: <a href="http://abertawe.ac.uk/mynd-yn-fyd-eang/coah">abertawe.ac.uk/mynd-yn-fyd-eang/coah</a> Mae amrywiaeth o raglenni haf byd-eang ar gael – <a href="http://abertawe.ac.uk/rhaglenni-byr-a-rhaglenni-haf">abertawe.ac.uk/rhaglenni-byr-a-rhaglenni-haf</a>	Oes – gweler tudlennau 58-64		
Athroniaeth (tudalen 71)	BBB	32-33		Saesneg gradd C (4) o leiaf	<b>Cynllun 4 blynedd:</b> Opsiwn i dreulio Blwyddyn Dramor Mae amrywiaeth o raglenni haf byd-eang ar gael – <a href="http://abertawe.ac.uk/rhaglenni-byr-a-rhaglenni-haf">abertawe.ac.uk/rhaglenni-byr-a-rhaglenni-haf</a>			
Athroniaeth, Gwleidyddiaeth ac Economeg (AGE) (tudalen 72)	BBB	32-33		Saesneg gradd C (4) o leiaf	<b>Cynllun 4 blynedd:</b> Opsiwn i dreulio Blwyddyn Dramor <b>Cynllun 3 blynedd:</b> Opsiwn i dreulio Semester Dramor I gael rhagor o wybodaeth, cer i: <a href="http://abertawe.ac.uk/mynd-yn-fyd-eang/coah">abertawe.ac.uk/mynd-yn-fyd-eang/coah</a> Mae amrywiaeth o raglenni haf byd-eang ar gael – <a href="http://abertawe.ac.uk/rhaglenni-byr-a-rhaglenni-haf">abertawe.ac.uk/rhaglenni-byr-a-rhaglenni-haf</a>	Oes – gweler tudlennau 58-64		Oes – gweler tudalen we'r cwrs









						 Blwyddyn Sylfen	 Ddarpariaeth ac Ysgolraddysau Gyrring	 Cyfleoedd Lleoliad Gweith neu Inheriaeth
	Cynnig nodweddiadol Safon Uwch (neu gyfwerth)	Y Fagloriaeth Ryngwladol	Cynnig nodweddiadol arall	TGAU neu Gyfwerth	 Cyfleoedd Byd-eang ar gael †			
<b>Biocemeg</b> (tudalen 73)	<b>BSc: AAB-BBB</b> gan gynnwys Cemeg ac un pwnc STEM arall, Bioleg fel arfer † <b>MSci: AAB</b> gan gynnwys Cemeg ac un pwnc STEM arall, Bioleg fel arfer †	<b>BSc: 32-34</b> gan gynnwys gradd 6 ar Lefel Uwch mewn Cemeg ac un pwnc STEM arall, Bioleg fel arfer † <b>MSci: 34</b> gan gynnwys gradd 6 ar Lefel Uwch mewn Cemeg ac un pwnc STEM arall, Bioleg fel arfer †	<b>BSc:</b> Gellir ystyried <b>BTEC D</b> mewn Diploma Atodol perthnasol yn ogystal ag o leiaf Radd B mewn Safon Uwch Cemeg a Bioleg	<b>Saesneg a Mathemateg</b> gradd C (4) o leiaf	Mae amrywiaeth o raglenni haf byd-eang ar gael – <b>abertawe.ac.uk/rhaglenni-byr-a-rhaglenni-haf</b>	<b>Oes</b> – gweler tudalenau 58-64	O leiaf 40 credyd Gweler tudalen 34	
<b>Biocemeg Feddygol</b> (tudalen 75)	<b>BSc: AAB-BBB</b> gan gynnwys Cemeg ac un pwnc STEM arall, Bioleg fel arfer † <b>MSci: AAB</b> gan gynnwys Cemeg ac un pwnc STEM arall, Bioleg fel arfer †	<b>BSc: 32-34</b> gan gynnwys gradd 6 ar Lefel Uwch mewn Cemeg ac un pwnc STEM arall, Bioleg fel arfer † <b>MSci: 34</b> gan gynnwys gradd 6 ar Lefel Uwch mewn Cemeg ac un pwnc STEM arall, Bioleg fel arfer †	<b>BSc:</b> Gellir ystyried <b>BTEC D</b> mewn Diploma Atodol perthnasol yn ogystal ag o leiaf Radd B mewn Safon Uwch Cemeg a Bioleg	<b>Saesneg a Mathemateg</b> gradd C (4) o leiaf	Mae amrywiaeth o raglenni haf byd-eang ar gael – <b>abertawe.ac.uk/rhaglenni-byr-a-rhaglenni-haf</b>	<b>Oes</b> – gweler tudalenau 58-64	O leiaf 40 credyd Gweler tudalen 34	
<b>Biolog a'r Gwyddorau Biolegol</b> (tudalen 76)	<b>ABB-BBB</b> gan gynnwys Biolog neu Fioleg Ddynol	Llwyddo gyda <b>32</b> yn gyffredinol gan gynnwys gradd 5 ar Lefel Uwch mewn Bioleg	<b>BTEC: DDD</b> Cymwysterau <b>BTEC</b> a dderbynnir: Gwyddoniaeth Gymhwysol Cynaliadwyedd Amgylcheddol Rheoli Cefn Gwlad	<b>Saesneg a Mathemateg</b> gradd C (4) o leiaf	<b>Cynllun 4 blynedd:</b> Opsw'n i dreulio Blwyddyn Dramor I gael rhagor o wybodaeth, cer i: <b>abertawe.ac.uk/mynd-yn-fyd-eang/y-coleg-gwyddoniaeth</b> Mae cyrsiau maes mewn lleoedd fel Mynyddoedd Himalaya, India (Sikkim) a Borneo ar gael Mae amrywiaeth o raglenni haf byd-eang ar gael – <b>abertawe.ac.uk/rhaglenni-byr-a-rhaglenni-haf</b>	<b>Oes</b> – gweler tudalenau 58-64	Rhywfaint o ddatpariaeth Gweler tudalen 34	<b>Oes</b> – Gweler tudalen we'r cwrs
<b>Biolog y Môr</b> (tudalen 77)	<b>ABB-BBB</b> gan gynnwys Biolog neu Fioleg Ddynol	Llwyddo gyda <b>32</b> yn gyffredinol gan gynnwys gradd 5 ar Lefel Uwch mewn Bioleg	<b>BTEC: DDD</b> Cymwysterau <b>BTEC</b> a dderbynnir: Gwyddoniaeth Gymhwysol Cynaliadwyedd Amgylcheddol Rheoli Cefn Gwlad	<b>Saesneg a Mathemateg</b> gradd C (4) o leiaf	<b>Cynllun 4 blynedd:</b> Opsw'n i dreulio Blwyddyn Dramor I gael rhagor o wybodaeth, cer i: <b>abertawe.ac.uk/mynd-yn-fyd-eang/y-coleg-gwyddoniaeth</b> Mae cyrsiau maes mewn lleoedd fel Puerto Rico neu Malaysia ar gael Mae amrywiaeth o raglenni haf byd-eang ar gael – <b>abertawe.ac.uk/rhaglenni-byr-a-rhaglenni-haf</b>	<b>Oes</b> – gweler tudalenau 58-64	Rhywfaint o ddatpariaeth Gweler tudalen 34	<b>Oes</b> – Gweler tudalen we'r cwrs

† Mae pynciau STEM sy'n cael eu derbyn yn gynnwys Cemeg, Ffiseg, Mathemateg a Seicoleg



	Cynnig nodweddiadol Safon Uwch (neu gyfwerth)	Y Fagloriaeth Ryngwladol	Cynnig nodweddiadol arall	TGAU neu Gyfwerth	Cyfluoedd Byd-eang ar gael †	Blwyddyn Sylfaen	Darpariaeth ac Ysgoltraethau cyfrwng Cymraeg	Cyfluoedd Lleidiol Gwroth neu Interniaeth
<b>Bydwreigiaeth</b> (tudalen 78)	<b>BBB</b> Bydd angen Gwiriad Datgelu a Gwahardd (DBS) a Gwiriad lechyd Galwedigaethol	32	<b>Cynnig Nodweddiadol ar gyfer Mynediad i Addysg Uwch:</b> 30 Rhagoriaeth, 15 Teilyngdad <b>BTEC: DDD.</b> Mae'n bosibl y gellir derbyn cyfuniad o gymwysterau BTEC â Rhagoriaeth a chymwysterau Safon Uwch â gradd B  Am fanylion llawn, gweler tudalen we'r cwrs	<b>O leiaf 5 TGAU A*-C / 9-4</b> gan gynnwys Saesneg, Mathemateg a Gwyddoniaeth Ddwbl (neu bwnw gwyddoniaeth traddodiadol fel Bioleg, Cemeg neu Ffiseg)	Mae amrywiaeth o raglenni haf byd-eang ar gael – <b>abertawe.ac.uk/rhaglenni-byr-a-rhaglenni-haf</b>		O leiaf 40 credyd Gweler tudalen 34	<b>Oes</b> – gweler tudalen we'r cwrs
<b>Cemeg</b> (tudalen 79)	<b>B5c: ABB-BBB</b> gan gynnwys Cemeg. Os nad wyt yn astudio Mathemateg Safon Uwch, bydd angen TGAU Mathemateg Gradd B (6) <b>MChem: AAB-ABB</b> gan gynnwys Cemeg. Os nad wyt yn astudio Mathemateg Safon Uwch, bydd angen TGAU Mathemateg Gradd B (6)	<b>B5c: Llwyddo gyda 32 yn gyffredinol</b> gan gynnwys gradd 5 ar Lefel Uwch mewn Cemeg a Mathemateg <b>MChem: 34 yn gyffredinol</b> gan gynnwys gradd 6 ar Lefel Uwch mewn Cemeg a Mathemateg		<b>Saesneg</b> gradd C (4) o leiaf <b>Mathemateg</b> gradd C (4) o leiaf	<b>Cynllun 4 blynedd:</b> Opsiwn i dreulio Blwyddyn Dramor I gael rhagor o wybodaeth, cer i: <b>abertawe.ac.uk/mynd-yn-fyd-eang/y-coleg-gwyddoniaeth</b> Mae amrywiaeth o raglenni haf byd-eang ar gael – <b>abertawe.ac.uk/rhaglenni-byr-a-rhaglenni-haf</b>	<b>Oes</b> – gweler tudlennau 58-64	Rhywfain o ddarpariaeth Gweler tudalen 34	<b>Oes</b> – gweler tudalen we'r cwrs
<b>Clywedeg</b> (tudalen 80)	<b>BBB</b> gan gynnwys Safon Uwch mewn Mathemateg, Bioleg neu Gemeg <b>Bydd angen Gwiriad Datgelu a Gwahardd (DBS)</b> a Gwiriad lechyd Galwedigaethol	32	<b>Mynediad Arferol i Gynnig Gwyddoniaeth:</b> Profïl Rhagoriaeth a Theilyngdad yn erbyn y rheolau cyfuno. Nid ydym yn derbyn Mynediad at Ofal lechyd neu Fynediad i Ofal lecyd a Nyrsio <b>BTEC: DDD</b>	<b>O leiaf 5 TGAU A*-C / 9-4</b> gan gynnwys Saesneg, Mathemateg a Gwyddoniaeth	Mae amrywiaeth o raglenni haf byd-eang ar gael – <b>abertawe.ac.uk/rhaglenni-byr-a-rhaglenni-haf</b>			<b>Oes</b> – gweler tudalen we'r cwrs
<b>Cyfieithu Dogfennau a Chyfieithu ar y Pryd Saesneg – Tsieinëeg</b> (tudalen 81)	<b>BBB</b>	<b>32-33</b>	Mae'r rhaglen hon ar gael i siaradwyr brodorol neu agos i fradorol Tsieinëeg Mandarin yn unig.  Cynnig nodweddiadol yw <b>BBB ar Safon Uwch</b> neu <b>HKDSE lefelau 443</b> (gan gynnwys isafwm o 3 mewn Saesneg a Thsieinëeg).		Mae amrywiaeth o raglenni haf byd-eang ar gael – <b>abertawe.ac.uk/rhaglenni-byr-a-rhaglenni-haf</b>			

						 Blwyddyn Sylfen	 Ddarpariaeth ac Ysgolariaethau Gyfnewg	 Cyfleoedd Ieulid Gweith neu Inheriaeth
<b>Cyfrifeg a Chyllid</b> (tudalen 82)	<b>ABB-BBB</b> Nid oes angen cymhwyster Safon Uwch mewn Busnes, Economeg, Mathemateg na Chyfrifeg/Cyllid. Nid ydym yn ystyried Astudiaethau Cyffredinol	<b>32-33</b>	<b>BTEC: DDM</b> neu uwch	<b>Saesneg a Mathemateg</b> gradd C (4) o leiaf	<b>Cyfluoedd Byd-eang</b> ar gael †  <b>Cynllun 4 blynedd:</b> Opsiwn i dreulio Blwyddyn Dramor Mae amrywiaeth o raglenni haf byd-eang ar gael – <b>abertawe.ac.uk/rhaglenni-byr-a-rhaglenni-haf</b>	<b>Oes</b> – gweler tuddalennau 58-64		<b>Oes</b> – gweler tuddalen we'r cwrs
<b>Cyfrifiadureg</b> (tudalen 83)	<b>BSc: ABB-BBB</b> Os nad wyt yn astudio Mathemateg neu Ffiseg ar Safon Uwch, bydd angen TGAU Gradd B (6) mewn Mathemateg <b>MSci: AAB-ABB</b> Os nad wyt yn astudio Mathemateg neu Ffiseg ar Safon Uwch, bydd angen TGAU Gradd B (6) mewn Mathemateg	<b>BSc: 32</b> gan gynnwys 5 ar Lefel Uwch mewn Mathemateg <b>MSci: 34</b> gan gynnwys 6 ar Lefel Uwch mewn Mathemateg	<b>BSc: BTEC: DDD</b> mewn TG neu Gyfrifiadura. Bydd angen TGAU Gradd B (6) mewn Mathemateg <b>MSci: BTEC: D*DD</b> mewn TG neu Gyfrifiadura. Bydd angen TGAU Gradd B (6) mewn Mathemateg	<b>Saesneg</b> gradd C o leiaf <b>Mathemateg</b> gradd C o leiaf	<b>Cynllun 5 mlynedd:</b> Opsiwn i dreulio Blwyddyn Dramor <b>Cynllun 4 blynedd:</b> Opsiwn i dreulio Blwyddyn Dramor I gael rhagor o wybodaeth, cer i: <b>abertawe.ac.uk/mynd-yn-fyd-eang/y-coleg-gwyddoniaeth</b> Mae amrywiaeth o raglenni haf byd-eang ar gael – <b>abertawe.ac.uk/rhaglenni-byr-a-rhaglenni-haf</b>	<b>Oes</b> – gweler tuddalennau 58-64		<b>Oes</b> – gweler tuddalen we'r cwrs
<b>Cyfrngau a Chyfathrebu</b> (tudalen 84)	<b>BBB</b>	<b>32-33</b>	<b>BTEC: DDM-DMM</b>	<b>Saesneg</b> gradd C (4) o leiaf	<b>Cynllun 4 blynedd gyda Blwyddyn mewn Diwydiant:</b> Opsiwn i dreulio Semester dramor <b>Cynllun 4 blynedd:</b> Opsiwn i dreulio Blwyddyn Dramor <b>Cynllun 3 blynedd:</b> Opsiwn i dreulio Semester Dramor I gael rhagor o wybodaeth, cer i: <b>abertawe.ac.uk/mynd-yn-fyd-eang/coah</b> Mae amrywiaeth o raglenni haf byd-eang ar gael – <b>abertawe.ac.uk/rhaglenni-byr-a-rhaglenni-haf</b>	<b>Oes</b> – gweler tuddalennau 58-64	O leiaf 80 credyd/ Gweler tuddalen 34	<b>Oes</b> – gweler tuddalen we'r cwrs
<b>Cymdeithaseg</b> (tudalen 85)	<b>AAB-ABB</b> Os oes gennyf gymhwyster Safon Uwch mewn Cymdeithaseg, Gwleidyddiaeth neu Seicoleg, y cynnig nodweddiadol fydd: <b>ABB</b>	<b>33-34</b>	<b>Cynnig Nodweddiadol ar gyfer Mynediad i Addysg Uwch:</b> 33 Rhagoriaeth, 9 Teilyngdod, 5 Llwyddo o bynciau lefel 3 <b>BTEC: DDM</b>	<b>O leiaf 5 TGAU A*-C / 9-4</b> gan gynnwys Saesneg neu Fathemateg	Mae amrywiaeth o raglenni haf byd-eang ar gael – <b>abertawe.ac.uk/rhaglenni-byr-a-rhaglenni-haf</b>	<b>Oes</b> – gweler tuddalennau 58-64		<b>Oes</b> – gweler tuddalen we'r cwrs
<b>Cymraeg</b> (tudalen 86)	<b>BBB</b>	<b>32-33</b>		<b>Cymraeg/Saesneg</b> gradd C (4) o leiaf	<b>Cynllun 4 blynedd gyda chydanyredd laith:</b> Opsiwn i dreulio Blwyddyn Dramor <b>Cynllun 4 blynedd:</b> Opsiwn i dreulio Blwyddyn Dramor I gael rhagor o wybodaeth, cer i: <b>abertawe.ac.uk/mynd-yn-fyd-eang/coah</b> Mae amrywiaeth o raglenni haf byd-eang ar gael – <b>abertawe.ac.uk/rhaglenni-byr-a-rhaglenni-haf</b>		120 credyd/ Gweler tuddalen 34	<b>Oes</b> – gweler tuddalen we'r cwrs



	Cynnig nodweddiadol Safon Uwch (neu gyfwerth)	Y Fagloriaeth Ryngwladol	Cynnig nodweddiadol arall	TGAU neu Gyfwerth	Cyfleoedd Byd-eang ar gael †	 Blwyddyn Sylben	 Darpariaeth ac Ysgoltraethau cyfwrng Cymraeg	 Cyfleoedd Lleoliad Gwroth neu Interniaeth
Cysylltiadau Cyhoeddus a'r Cyfryngau (tudalen 88)	BBB	32-33	BTEC: DDM-DMM	Saesneg gradd C (4) o leiaf	<b>Cynllun 4 blynedd gyda Blwyddyn mewn Diwydiant:</b> Opsiwn i dreulio Semester Dramor <b>Cynllun 4 blynedd:</b> Opsiwn i dreulio Blwyddyn Dramor <b>Cynllun 3 blynedd:</b> Opsiwn i dreulio Semester Dramor I gael rhagor o wybodaeth, cer i: <a href="http://abertawe.ac.uk/mynd-yn-fyd-eang/coach">abertawe.ac.uk/mynd-yn-fyd-eang/coach</a> Mae amrywiaeth o raglenni haf byd-eang ar gael – <a href="http://abertawe.ac.uk/rhaglenni-byr-a-rhaglenni-haf">abertawe.ac.uk/rhaglenni-byr-a-rhaglenni-haf</a>	Oes – gweler tudlennau 58-64	O leiaf 80 credyd Gweler tudlenn 34	Oes – gweler tudlennau we'r cwrs
Cysylltiadau Rhyngwladol (tudalen 89)	BBB	32-33		Saesneg gradd C (4) o leiaf	<b>Cynllun 4 blynedd:</b> Opsiwn i dreulio Blwyddyn Dramor <b>Cynllun 3 blynedd:</b> Opsiwn i dreulio Semester Dramor I gael rhagor o wybodaeth, cer i: <a href="http://abertawe.ac.uk/mynd-yn-fyd-eang/coach">abertawe.ac.uk/mynd-yn-fyd-eang/coach</a> Mae amrywiaeth o raglenni haf byd-eang ar gael – <a href="http://abertawe.ac.uk/rhaglenni-byr-a-rhaglenni-haf">abertawe.ac.uk/rhaglenni-byr-a-rhaglenni-haf</a>	Oes – gweler tudlennau 58-64		Oes – gweler tudlennau we'r cwrs
Daearyddiaeth (tudalen 90)	ABB-BBB gan gynnwys Daearyddiaeth neu bwnc cysylltiedig	32 gan gynnwys 5 ar Lefel Uwch mewn Daearyddiaeth	BTEC: DDM mewn unrhyw bwnc yn ogystal â Gradd B ar Safon Uwch mewn Daearyddiaeth	Saesneg a Mathemateg gradd C (4) o leiaf	<b>Cynllun 4 blynedd:</b> Opsiwn i dreulio Blwyddyn Dramor I gael rhagor o wybodaeth, cer i: <a href="http://abertawe.ac.uk/mynd-yn-fyd-eang/y-coleg-gwyddoniaeth">abertawe.ac.uk/mynd-yn-fyd-eang/y-coleg-gwyddoniaeth</a> Mae cyrsiau maes yn Alpau Awstria, Vancouver, Efrog Newydd, Berlin, Mallorca, Borneo Malaysia a'r Mynyddoedd Himalaya India ar gael Mae amrywiaeth o raglenni haf byd-eang ar gael – <a href="http://abertawe.ac.uk/rhaglenni-byr-a-rhaglenni-haf">abertawe.ac.uk/rhaglenni-byr-a-rhaglenni-haf</a>	Oes – gweler tudlennau 58-64	O leiaf 80 credyd Gweler tudlenn 34	Oes – gweler tudlennau we'r cwrs
Daearyddiaeth a Gwyddor Gwybodaeth Ddaearyddol (tudalen 91)	ABB-BBB gan gynnwys Daearyddiaeth neu bwnc cysylltiedig	32 yn gyffredinol gan gynnwys 5 ar Lefel Uwch mewn Daearyddiaeth	BTEC: DDM mewn unrhyw bwnc yn ogystal â Gradd B ar Safon Uwch mewn Daearyddiaeth	Saesneg a Mathemateg gradd C (4) o leiaf	Mae cyrsiau maes yn Alpau Awstria, Vancouver, Efrog Newydd, Berlin, Mallorca, Borneo Malaysia a'r Mynyddoedd Himalaya India ar gael Mae amrywiaeth o raglenni haf byd-eang ar gael – <a href="http://abertawe.ac.uk/rhaglenni-byr-a-rhaglenni-haf">abertawe.ac.uk/rhaglenni-byr-a-rhaglenni-haf</a>	Oes – gweler tudlennau 58-64	O leiaf 40 credyd Gweler tudlenn 34	

	Cynnig nodweddiadol Safon Uwch (neu gyfwerth)	Y Fagloriaeth Ryngwladol	Cynnig nodweddiadol arall	TGAU neu Gyfwerth	Cyfleoedd Byd-eang ar gael †	 Blywyddyn Sylfen	 Darpariaeth ac Ysgolariaethau gyfnewg Cymraeg	 Cyfleoedd Lleoliad Gweith neu Interniaeth
Economeg (tudalen 93)	<b>ABB-BBB</b> Nid oes eisiau cymhwyster Safon Uwch mewn Busnes, Economeg, Mathemateg na Chyfrifeg/Cyllid. Nid ydym yn ystyried Astudiaethau Cyffredinol	<b>32-33</b>	<b>BTEC: DDM</b> neu uwch	<b>Saesneg a Mathemateg</b> gradd C (4) o leiaf	<b>Cynllun 4 blynedd:</b> Opsw'n i dreulio Blywyddyn Dramor Mae amrywiaeth o raglenni haf byd-eang ar gael – <b>abertawe.ac.uk/rhaglenni-byr-a-rhaglenni-haf</b>	Oes – gweler tuddalenau 58-64		Oes – gweler tuddalen we'r cwrs
Eiffioleg (Cydanrhydedd) (tudalen 94)	<b>BBB</b>	<b>32-33</b>		<b>Saesneg</b> gradd C (4) o leiaf	<b>Cynllun 4 blynedd:</b> Opsw'n i dreulio Blywyddyn Dramor <b>Cynllun 3 blynedd:</b> Opsw'n i dreulio Semester Dramor I gael rhagor o wybodaeth, cer i: <b>abertawe.ac.uk/mynd-yn-fyd-eang/coah</b> Mae amrywiaeth o raglenni haf byd-eang ar gael – <b>abertawe.ac.uk/rhaglenni-byr-a-rhaglenni-haf</b>			
Ffarmacoleg Feddygol (tudalen 95)	<b>AAB-BBB</b> gan gynnwys Cemeg ac un pwnc STEM arall †	<b>33</b> gan gynnwys 6 ar Lefel Uwch mewn Cemeg ac un pwnc STEM arall †	<b>BTEC: D*D</b> mewn unedau BTEC perthnasol sy'n cael eu hystyried fesul achos yn agystal ag o leiaf Radd B mewn Cemeg Safon Uwch	<b>Saesneg a Mathemateg</b> gradd C (4) o leiaf	Mae amrywiaeth o raglenni haf byd-eang ar gael – <b>abertawe.ac.uk/rhaglenni-byr-a-rhaglenni-haf</b>	Oes – gweler tuddalenau 58-64	O leiaf 40 credyd Gweler tuddalen 34	
Fferyliaeth (tudalen 96)	<b>ABB-BBB</b> gan gynnwys Cemeg ac un pwnc STEM arall † Bydd Bagloriaeth Cymru yn cael ei hystyried yn lle 3ydd cymhwyster Safon Uwch	<b>32-34</b> gan gynnwys 6 ar Lefel Uwch mewn Cemeg a Lefel 5 ar Lefel Uwch mewn un pwnc STEM arall †	<b>BTEC: DDD-DDM</b> mewn Diploma Estynedig Lefel 3 yn agystal ag o leiaf Radd B mewn Safon Uwch Cemeg	<b>Saesneg a Mathemateg</b> gradd C (4) o leiaf	Mae amrywiaeth o raglenni haf byd-eang ar gael – <b>abertawe.ac.uk/rhaglenni-byr-a-rhaglenni-haf</b>	Oes – gweler tuddalenau 58-64	Rhywfaint o ddiarpariaeth Gweler tuddalen 34	Oes – gweler tuddalen we'r cwrs
Ffiseg (tudalen 97)	<b>BSc: ABB-BBB</b> gan gynnwys Mathemateg a Ffiseg <b>MPhys: AAB-ABB</b> gan gynnwys Mathemateg a Ffiseg	<b>BSc: 32</b> yn gyffredinol gan gynnwys o leiaf 5 ar Lefel Uwch mewn Mathemateg a Ffiseg <b>MPhys: 34</b> yn gyffredinol gan gynnwys o leiaf 6 ar Lefel Uwch mewn Mathemateg a Ffiseg		<b>Saesneg a Mathemateg</b> gradd C (4) o leiaf	<b>BSc Cynllun 4 blynedd:</b> Opsw'n Blywyddyn mewn Diwydiant neu dreulio Blywyddyn Dramor <b>MPhys:</b> Opsw'n i dreulio semester ym Mhrifysgol Houston. I gael rhagor o wybodaeth, cer i: <b>abertawe.ac.uk/mynd-yn-fyd-eang/y-coleg-gwyddoniaeth</b>  Mae amrywiaeth o raglenni haf byd-eang ar gael – <b>abertawe.ac.uk/rhaglenni-byr-a-rhaglenni-haf</b>	Oes – gweler tuddalenau 58-64	Rhywfaint o ddiarpariaeth Gweler tuddalen 34	Oes – gweler tuddalen we'r cwrs

† Mae pynciau STEM sy'n cael eu derbyn yn gynnwys Cemeg, Ffiseg, Mathemateg a Seicoleg





	Cynnig nodweddiadol Safon Uwch (neu gyfwerth)	Y Fagloriaeth Ryngwladol	Cynnig nodweddiadol arall	TGAU neu Gyfwerth	Cyfleoedd Byd-eang ar gael †	 Blwyddyn Sylfaen	 Ddarpariaeth ac Ysgolortraethau cyfrwng Cymraeg	 Cyfleoedd Lleoliad Gwroth neu Interniaeth
<b>Ffisioleg Anadlu a Chwsg</b> (tudalen 98)	BBB gan gynnwys Biolog, Ffiseg neu Fathemateg <b>Bydd angen Gwiriad Datgelu a Gwahardd (DBS)</b> a Gwiriad lechyd Galwedigaethol	32	<b>Cynnig Mynediad i Wyddoniaeth:</b> Proffil Rhagoriaeth a Theilyngdod yn erbyn y rheolau cyfuno. Nid ydym yn derbyn Mynediad at Ofal lechyd neu Fynediad i Ofal lechyd a Nyrsio <b>BTEC: DDD</b>	<b>O leiaf 5 TGAU A*-C / 9-4</b> gan gynnwys Saesneg, Mathemateg a Gwyddoniaeth	Mae amrywiaeth o raglenni haf byd-eang ar gael – <b>abertawe.ac.uk/rhaglenni-byr-a-rhaglenni-haf</b>			<b>Oes</b> – gweler tudalen we'r cwrs
<b>Ffisioleg Gardiaidd</b> (tudalen 99)	BBB gan gynnwys Biolog <b>Bydd angen Gwiriad Datgelu a Gwahardd (DBS)</b> a Gwiriad lechyd Galwedigaethol	32	<b>Cynnig Mynediad i Wyddoniaeth:</b> Proffil Rhagoriaeth a Theilyngdod yn erbyn y rheolau cyfuno. Nid ydym yn derbyn Mynediad at Ofal lechyd neu Fynediad i Ofal lechyd a Nyrsio <b>BTEC: DDD</b>	<b>O leiaf 5 TGAU A*-C / 9-4</b> gan gynnwys Saesneg, Mathemateg a Gwyddoniaeth	Mae amrywiaeth o raglenni haf byd-eang ar gael – <b>abertawe.ac.uk/rhaglenni-byr-a-rhaglenni-haf</b>			<b>Oes</b> – gweler tudalen we'r cwrs
<b>Geneteg</b> (tudalen 100)	<b>BSc: AAB-BBB</b> gan gynnwys Biolog ac un pwnc STEM arall, Cemeig fel arfer † <b>MSci: AAB</b> gan gynnwys Biolog ac un pwnc STEM arall, Cemeig fel arfer †	<b>BSc: 32-34</b> gan gynnwys 6 ar Lefel Uwch mewn Biolog ac un pwnc STEM arall, Cemeig fel arfer † <b>MSci: 34</b> gan gynnwys 6 ar Lefel Uwch mewn Biolog ac un pwnc STEM arall, Cemeig fel arfer †	<b>BSc:</b> Gellir ystyried <b>BTEC D</b> mewn Diploma Atodol perthnasol yn ogystal ag o leiaf Radd B mewn Safon Uwch Cemeig a Biolog	<b>Saesneg a Mathemateg</b> gradd C (4) o leiaf	Mae amrywiaeth o raglenni haf byd-eang ar gael – <b>abertawe.ac.uk/rhaglenni-byr-a-rhaglenni-haf</b>	<b>Oes</b> – gweler tudlennau 58-64	O leiaf 40 crebhd Gweler tudalen 34	
<b>Geneteg Feddygol</b> (tudalen 101)	<b>BSc: AAB-BBB</b> gan gynnwys Biolog ac un pwnc STEM arall, Cemeig fel arfer † <b>MSci: AAB</b> gan gynnwys Biolog ac un pwnc STEM arall, Cemeig fel arfer †	<b>BSc: 32-34</b> gan gynnwys 6 ar Lefel Uwch mewn Biolog ac un pwnc STEM arall, Cemeig fel arfer † <b>MSci: 34</b> gan gynnwys 6 ar Lefel Uwch mewn Biolog ac un pwnc STEM arall, Cemeig fel arfer †	<b>BSc:</b> Gellir ystyried <b>BTEC D</b> mewn Diploma Atodol perthnasol yn ogystal ag o leiaf Radd B mewn Safon Uwch Cemeig a Biolog	<b>Saesneg a Mathemateg</b> gradd C (4) o leiaf	Mae amrywiaeth o raglenni haf byd-eang ar gael – <b>abertawe.ac.uk/rhaglenni-byr-a-rhaglenni-haf</b>	<b>Oes</b> – gweler tudlennau 58-64	O leiaf 40 crebhd Gweler tudalen 34	

† Mae pynciau STEM sy'n cael eu derbyn yn gynnwys Cemeig, Ffiseg, Mathemateg a Seicoleg





	Cynnig nodweddiadol Safon Uwch (neu gyfwerth)	Y Fagloriaeth Ryngwladol	Cynnig nodweddiadol arall	TGAU neu Gyfwerth	Cyfluoedd Byd-eang ar gael †	 Blwyddyn Sylfen	 Darpariaeth ac Ysgolrizeithau cyfrwng Cymraeg	 Cyfluoedd Ieafol Gweith neu Internetaeth
<b>Geowyddoniaeth Amgylcheddol</b> (tudalen 102)	ABB-BBB gan gynnwys Daearyddiaeth neu bwnc cysylltiedig	<b>BS:</b> 32 yn gyffredinol gan gynnwys 5 ar Lefel Uwch mewn Daearyddiaeth	<b>BTEC:</b> DDM mewn unrhyw bwnc yn ogystal â gradd B ar Safon Uwch mewn Daearyddiaeth	<b>Saesneg a Mathemateg</b> gradd C (4) o leiaf	Mae cyrsiau maes yn Alpau Awstria, Vancouver, Mallorca, Borneo Malaysia a'r Mynyddoedd Himalaya India ar gael  Mae amrywiaeth o raglenni haf byd-eang ar gael – <b>abertawe.ac.uk/rhaglenni-byr-a-rhaglenni-haf</b>	Oes – gweler tudalenau 58-64	O leiaf 40 credyd Gweler tudalen 34	Oes – gweler tudalen we'r cwrs
<b>Gofal Mamolaeth</b> (tudalen 103)	Er nad oes unrhyw ofynion mynediad penodol, bydd angen i ti ddangos dealltwriaeth o ofal mamolaeth a dy allu ac ymrwymiad i astudio ar y lefel hon	Mae'n rhaid i ti fod yn 18 oed neu'n hŷn a dylet gyflwyno dy gais yn uniongyrchol i Goleg y Gwyddorau Dynol ac Iechyd.  Rhaid llenwi ffurflen gais a'i chyflwyno gyda datganiad ategol 500 gair. Gwna gais yn uniongyrchol i Goleg y Gwyddorau Dynol ac Iechyd: <b>chhsadmissions@abertawe.ac.uk</b>	Mae amrywiaeth o raglenni haf byd-eang ar gael – <b>abertawe.ac.uk/rhaglenni-byr-a-rhaglenni-haf</b>	Mae amrywiaeth o raglenni haf byd-eang ar gael – <b>abertawe.ac.uk/rhaglenni-byr-a-rhaglenni-haf</b>	Mae amrywiaeth o raglenni haf byd-eang ar gael – <b>abertawe.ac.uk/rhaglenni-byr-a-rhaglenni-haf</b>		O leiaf 40 credyd Gweler tudalen 34	Oes – gweler tudalen we'r cwrs
<b>Gwaith Cymdeithasol</b> (tudalen 104)	BCC	30-32	<b>Mynediad i Addysg Uwch:</b> Am broffil Rhagoriaeth a Theilyngdod cysyllta â <b>astudio@abertawe.ac.uk</b>  <b>BTEC:</b> DDM  <b>Bydd angen o leiaf 455 awr o waith gofal cymdeithasol uniongyrchol</b> neu brofiad gwirfoddol arnat ar adeg y cais	<b>O leiaf 5 TGAU A*-C / 9-4</b> gan gynnwys Saesneg, Mathemateg neu gymwysterau Sgiliau Allweddol 2	Mae amrywiaeth o raglenni haf byd-eang ar gael – <b>abertawe.ac.uk/rhaglenni-byr-a-rhaglenni-haf</b>		O leiaf 40 credyd Gweler tudalen 34	Oes – gweler tudalen we'r cwrs
<b>Gwareiddiad Clasurol a'r Clasurol</b> (tudalen 106)	BBB	32-33		<b>Saesneg</b> gradd C (4) o leiaf	<b>Cynllun 4 blynedd:</b> Opsw'n i dreulio Blwyddyn Dramor <b>Cynllun 3 blynedd:</b> Opsw'n i astudio Semester Dramor  I gael rhagor o wybodaeth, cer i: <b>abertawe.ac.uk/mynd-yn-fyd-eang/coah</b>  Mae amrywiaeth o raglenni haf byd-eang ar gael – <b>abertawe.ac.uk/rhaglenni-byr-a-rhaglenni-haf</b>	Oes – gweler tudalenau 58-64		Oes – gweler tudalen we'r cwrs
<b>Gwleidyddiaeth</b> (tudalen 107)	BBB	32-33		<b>Saesneg</b> gradd C (4) o leiaf	<b>Cynllun 4 blynedd/cydanrhydedd:</b> Opsw'n i dreulio Blwyddyn Dramor <b>Cynllun 3 blynedd:</b> Opsw'n i astudio Semester Dramor  I gael rhagor o wybodaeth, cer i: <b>abertawe.ac.uk/mynd-yn-fyd-eang/coah</b>  Mae amrywiaeth o raglenni haf byd-eang ar gael – <b>abertawe.ac.uk/rhaglenni-byr-a-rhaglenni-haf</b>	Oes – gweler tudalenau 58-64		Oes – gweler tudalen we'r cwrs

	Cynnig nodweddiadol Safon Uwch (neu gyfwerth)	Y Fagloriaeth Ryngwladol	Cynnig nodweddiadol arall	TGAU neu Gyfwerth	Cyfleoedd Byd-eang ar gael †	Blwyddyn Sylfaen	Darpariaeth ac Ysgoltraethau Gyfrwng Cymraeg	Cyfleoedd Lleoliad Gwroth neu Internetaeth
Gwyddor Actiwaraid (tudalen 108)	ABB-BBB gan gynnwys Mathemateg	32 gan gynnwys 5 ar Lefel Uwch mewn Mathemateg		Saesneg a Mathemateg gradd C (4) o leiaf	Mae amrywiaeth o raglenni haf byd-eang ar gael – <a href="http://abertawe.ac.uk/rhaglenni-byr-a-rhaglenni-haf">abertawe.ac.uk/rhaglenni-byr-a-rhaglenni-haf</a>	Oes – gweler tudlennau 58-64		
Gwyddor Amgylcheddol ac Argyfwng yr Hinsawdd (tudalen 109)	ABB-BBB gan gynnwys un o'r canlynol: Daearyddiaeth, Bioleg, Gwyddor Amgylcheddol neu Ddaeareg	32 yn gyffredinol gyda 5 ar Lefel Uwch mewn Mathemateg	DDM mewn unrhyw bwnc yn ogystal â Gradd B mewn Daearyddiaeth	Saesneg a Mathemateg gradd C (4) o leiaf	Mae amrywiaeth o raglenni haf byd-eang ar gael – <a href="http://abertawe.ac.uk/rhaglenni-byr-a-rhaglenni-haf">abertawe.ac.uk/rhaglenni-byr-a-rhaglenni-haf</a>	Oes – gweler tudlennau 58-64	O leiaf 40 credyd Gweler tudalen 34	
Gwyddor Barafeddygol (tudalen 110)	BBB byddai pynciau gyweddol yn fanteisiol  Bydd angen Gwiriad Datgelu a Gwahardd (DBS) a Gwiriad Iechyd Galwedigaethol	26	Cynnig Nodweddiadol ar gyfer Mynediad i Addysg Uwch: 24 Rhagoriaeth, 18 Teilyngdad a 3 llwyddo <b>BTEC: DDM</b> <b>Mae'n rhaid bod gennyf drwydded yrru lawn (categori B) â dim mwy na thri phwynt cosb arni. Bydd angen trwydded dros dro C1 erbyn dechrau'r cwrs</b>	O leiaf 5 TGAU A*-C / 9-4 gan gynnwys Mathemateg, Saesneg, Gwyddoniaeth Ffisegol neu Wyddoniaeth Ddwbl	Mae amrywiaeth o raglenni haf byd-eang ar gael – <a href="http://abertawe.ac.uk/rhaglenni-byr-a-rhaglenni-haf">abertawe.ac.uk/rhaglenni-byr-a-rhaglenni-haf</a>		Rhywfaini o ddarpariaeth Gweler tudalen 34	Oes – gweler tudalen we'r cwrs
Gwyddor Chwaraeon ac Ymarfer Corff (tudalen 111)	AAB-BBB	32 gan gynnwys 4 ar Lefel Uwch neu 5 ar Lefel Safonol mewn Saesneg Iaith		Mae'r pynciau ag argymhellir: Gwyddoniaeth, Mathemateg, Addysg Gorfforol a Seicoleg	Cynllun 4 blynedd: Opsw'n i dreulio Blwyddyn Dramor  I gael rhagor o wybodaeth, cer i: <a href="http://abertawe.ac.uk/mynd-yn-fyd-eang/y-coleg-peirianeg">abertawe.ac.uk/mynd-yn-fyd-eang/y-coleg-peirianeg</a>  Mae amrywiaeth o raglenni haf byd-eang ar gael – <a href="http://abertawe.ac.uk/rhaglenni-byr-a-rhaglenni-haf">abertawe.ac.uk/rhaglenni-byr-a-rhaglenni-haf</a>			









						 Blwyddyn Sylfen	 Darpariaeth ac Ysgolariaethau efrwng Cymraeg	 Cyfleoedd Iealaidd Gweith neu Internetaeth
	Cynnig nodweddiadol Safon Uwch (neu gyfwerth)	Y Fagloriaeth Ryngwladol	Cynnig nodweddiadol arall	TGAU neu Gyfwerth	 Cyfleoedd Byd-eang ar gael †			
Gwyddorau Cymdeithasol (tudalen 112)	<b>AAB-ABB</b> Os oes gennyf gymhwyster Safon Uwch mewn Cymdeithaseg, Gwleidyddiaeth neu Seicoleg, y cynnig nodweddiadol fydd: <b>ABB</b>	<b>33-34</b>	<b>Cynnig Nodweddiadol ar gyfer Mynediad i Addysg Uwch:</b> 33 Rhagoriaeth, 9 Teilyngdod, 5 Llwyddo <b>BTEC: DDM</b>	<b>O leiaf 5 TGAU A*-C / 9-4</b> gan gynnwys Saesneg a Mathemateg	Mae amrywiaeth o raglenni haf byd-eang ar gael – <b>abertawe.ac.uk/rhaglenni-byr-a-rhaglenni-haf</b>	<b>Oes</b> – gweler tuddalennau 58-64		<b>Oes</b> – gweler tuddalen we'r cwrs
Gwyddorau Meddygol Cymhwysol (tudalen 113)	<b>AAB-ABB</b> gan gynnwys Bioleg neu Gemeg ac o leiaf un pwnc STEM arall †	<b>33</b> gan gynnwys 6 ar Lefel Uwch mewn Bioleg neu Gemeg ac un pwnc STEM arall †	<b>BTEC: D*D</b> mewn unedau BTEC perthnasol sy'n cael eu hystyried fesul achos yn agystal ag o leiaf Radd B mewn Bioleg Safon Uwch	<b>Saesneg a Mathemateg</b> gradd C (4) o leiaf	Mae amrywiaeth o raglenni haf byd-eang ar gael – <b>abertawe.ac.uk/rhaglenni-byr-a-rhaglenni-haf</b>	<b>Oes</b> – gweler tuddalennau 58-64	O leiaf 40 credyd Gweler tuddalen 34	
Hanes (tudalen 114)	<b>BBB</b>	<b>32-33</b>			<b>Cynllun 4 blynedd:</b> Opsiwn i dreulio Blwyddyn Dramor <b>Cynllun 3 blynedd:</b> Opsiwn i dreulio Semester Dramor I gael rhagor o wybodaeth, cer i: <b>abertawe.ac.uk/mynd-yn-fyd-eang/coach</b> Mae amrywiaeth o raglenni haf byd-eang ar gael – <b>abertawe.ac.uk/rhaglenni-byr-a-rhaglenni-haf</b>	<b>Oes</b> – gweler tuddalennau 58-64	O leiaf 40 credyd Gweler tuddalen 34	<b>Oes</b> – gweler tuddalen we'r cwrs
Hanes yr Henfyd (tudalen 115)	<b>BBB</b>	<b>32-33</b>		<b>Saesneg</b> gradd C (4) o leiaf	<b>Cynllun 4 blynedd:</b> Opsiwn i dreulio Blwyddyn Dramor <b>Cynllun 3 blynedd:</b> Opsiwn i dreulio Semester Dramor I gael rhagor o wybodaeth, cer i: <b>abertawe.ac.uk/mynd-yn-fyd-eang/coach</b> Mae amrywiaeth o raglenni haf byd-eang ar gael – <b>abertawe.ac.uk/rhaglenni-byr-a-rhaglenni-haf</b>	<b>Oes</b> – gweler tuddalennau 58-64	Rhywfanti o ddatpariaeth Gweler tuddalen 34	<b>Oes</b> – gweler tuddalen we'r cwrs

† Mae pynciau STEM sy'n cael eu derbyn yn cynnwys Cemeg, Ffiseg, Cemeg Mathemateg a Seicoleg

						 Blwyddyn Sylfaen	 Ddarpariaeth ac Ysgoltraethau gyfrwng Cymraeg	 Cyfleoedd Lleoliad Gwroth neu Interniaeth
	Cynnig nodweddiadol Safon Uwch (neu gyfwerth)	Y Fagloriaeth Rynghwladol	Cynnig nodweddiadol arall	TGAU neu Gyfwerth	 Cyfleoedd Byd-eang ar gael †			
Hanes yr Henfyd a'r Oesoedd Canol (tudalen 116)	BBB	32-33		Saesneg gradd C (4) o leiaf	<b>Cynllun 4 blynedd:</b> Opsïwn i dreulio Blwyddyn Dramor <b>Cynllun 3 blynedd:</b> Opsïwn i dreulio Semester Dramor I gael rhagor o wybodaeth, cer i: <a href="http://abertawe.ac.uk/mynd-yn-fyd-eang/coach">abertawe.ac.uk/mynd-yn-fyd-eang/coach</a> Mae amrywiaeth o raglenni haf byd-eang ar gael – <a href="http://abertawe.ac.uk/rhaglenni-byr-a-rhaglenni-haf">abertawe.ac.uk/rhaglenni-byr-a-rhaglenni-haf</a>	Oes – gweler tudlennau 58-64	Rhywfaint o ddarpariaeth Gweler tudalen 34	
Iechyd a Gofal Cymdeithasol (tudalen 117)	BBB-BBC	30-32	Cynnig Nodweddiadol ar gyfer Mynediad i Addysg Uwch: 21 Rhagoriaeth, 18 Teilyngdad, 6 Llwyddo <b>BTEC: DDM-DMM</b>	<b>O leiaf 5 TGAU A*-C / 9-4</b> gan gynnwys Saesneg a Mathemateg	Mae amrywiaeth o raglenni haf byd-eang ar gael – <a href="http://abertawe.ac.uk/rhaglenni-byr-a-rhaglenni-haf">abertawe.ac.uk/rhaglenni-byr-a-rhaglenni-haf</a>		Rhywfaint o ddarpariaeth Gweler tudalen 34	Oes – gweler tudlen we'r cwrs
Iechyd Poblgoethau a Gwyddorau Meddygol (tudalen 118)	<b>AAB-BBB</b> gan gynnwys Bioleg neu Gemeg ac ail bwnc perthnasol* yn ddymunol ond NID yw'n hanfodol (*gweler tudalen cwrw)	<b>33</b> gan gynnwys 6 ar Lefel Uwch mewn Bioleg a phwnc arall	<b>BTEC: D*D</b> mewn unedau BTEC perthnasol sy'n cael eu hystyried fesul achos yn ogystal ag o leiaf Radd B mewn Bioleg Safon Uwch	<b>Saesneg a Mathemateg</b> gradd C (4) o leiaf	Mae amrywiaeth o raglenni haf byd-eang ar gael – <a href="http://abertawe.ac.uk/rhaglenni-byr-a-rhaglenni-haf">abertawe.ac.uk/rhaglenni-byr-a-rhaglenni-haf</a>	Oes – gweler tudlennau 58-64	Rhywfaint o ddarpariaeth Gweler tudalen 34	
Ieithoedd Modern (tudalen 119)	BBB	32-33		Saesneg gradd C (4) o leiaf. TGAU mewn iaith dramor fodern yn ddymunol ond nid yw'n hanfodol	<b>Cynllun 4 blynedd:</b> byddi di'n dreulio dy drydedd flwyddyn yn gweithio fel cynorthwydd iaith Saesneg mewn ysgolion ar raglan Cynorthwywyr y British Council neu astudio mewn prifysgol partner. Mae hefyd cyfleoedd ar gael i wneud lleoliadau gwaith neu wirfoddoli. Cei gyfle yn America Lladin ar gyfer myfyrwyr Sbaeneg I gael rhagor o wybodaeth, cer i: <a href="http://abertawe.ac.uk/mynd-yn-fyd-eang/coach">abertawe.ac.uk/mynd-yn-fyd-eang/coach</a> Mae amrywiaeth o raglenni haf byd-eang ar gael – <a href="http://abertawe.ac.uk/rhaglenni-byr-a-rhaglenni-haf">abertawe.ac.uk/rhaglenni-byr-a-rhaglenni-haf</a>		Rhywfaint o ddarpariaeth Gweler tudalen 34	Oes – gweler tudlen we'r cwrs

					Cyfleoedd Byd-eang ar gael †	Blwyddyn Syllfen	Darpariaeth ac Ysgolrtaethau cyfring Cymraeg	Cyfleoedd Lleoliad Gweith neu Inheriaeth
leithoedd Modern, Cyfieithu a Chyfieithu ar y Pryd (tudalen 120)	BBB gan gynnwys o leiaf un Safon Uwch mewn leithoedd Tramor Modern	32-33		Saesneg gradd C (4) o leiaf	<b>Cynllun 4 blynedd:</b> byddi di'n treulio'r drydedd flwyddyn dramor, yn astudio yn rhai o ysgolion cyfieithu enwocaf Ewrop yn Barcelona, Bologna (Forli), Brwsel, Cologne, Granada, Geneva, Innsbruck, Mainz (Germersheim), Mons, Sevilla, Valencia, Valladolid, Vienna a Zurich.  Mae amrywiaeth o raglenni haf byd-eang ar gael – <a href="http://abertawe.ac.uk/rhaglenni-byr-a-rhaglenni-haf">abertawe.ac.uk/rhaglenni-byr- a-rhaglenni-haf</a>		O leiaf 80 credyd Gweler tudalen 34	Oes – gweler tudalen we'r cwrs
Marchnata (tudalen 123)	ABB-BBB wrth unrhyw bwnc (heblaw am Astudiaethau Cyffredinol)	32-33	BTEC: DDM neu uwch	Saesneg a Mathemateg gradd C (4) o leiaf	<b>Cynllun 4 blynedd:</b> Opsiwn i dreulio Blwyddyn Dramor  Mae amrywiaeth o raglenni haf byd-eang ar gael – <a href="http://abertawe.ac.uk/rhaglenni-byr-a-rhaglenni-haf">abertawe.ac. uk/rhaglenni-byr-a-rhaglenni-haf</a>	Oes – gweler tudalennau 58-64		Oes – gweler tudalen we'r cwrs
Mathemateg (tudalen 124)	BSc: ABB-BBB gan gynnwys Mathemateg  MMath: AAB-ABB gan gynnwys Mathemateg	BSc: 32 yn gyffredinol gan gynnwys 5 ar Lefel Uwch mewn Mathemateg  MMath: 34 yn gyffredinol gan gynnwys 6 ar Lefel Uwch mewn Mathemateg	BSc: BTEC DDM mewn unrhyw bwnc yn ogystal â gradd B ar Safon Uwch mewn Mathemateg  MMath: BTEC DDD mewn unrhyw bwnc yn ogystal â gradd B ar Safon Uwch mewn Mathemateg	Saesneg gradd C (4) o leiaf	Caiff myfyrwyr Mathemateg anrhydedd sengl opsiwn i ddevis cynllun 4 blynedd gyda blwyddyn dramor yn un o'n sefydliadau partner  I gael rhagor o wybodaeth, cer i: <a href="http://abertawe.ac.uk/mynd-yn-fyd-eang/y-coleg-gwyddoniaeth">abertawe.ac.uk/mynd-yn-fyd- eang/y-coleg-gwyddoniaeth</a>  Mae amrywiaeth o raglenni haf byd-eang ar gael – <a href="http://abertawe.ac.uk/rhaglenni-byr-a-rhaglenni-haf">abertawe.ac. uk/rhaglenni-byr-a-rhaglenni-haf</a>	Oes – gweler tudalennau 58-64	Rhywfaini o ddirproriaeth Gweler tudalen 34	Oes – gweler tudalen we'r cwrs
Meddygaeth I Raddedigion MB BCh (tudalen 126)	2:1 (Gradd Baglor mewn unrhyw bwnc)  GAMSAT: Mae'n rhaid i ymgeiswyr cwbwlhau GAMSAT cyn ymgeisio.  Am fanylion llawn, gweler tudalen we'r cwrs		Teilyngdod neu ragoriaeth (sy'n gyfwrth â 2.1 neu gynntaf) mewn gradd meistr israddedig integredig  Ail is (2.2) YN OGYSTAL Â Meistr Ôl-raddedig neu PhD  Am fanylion llawn, gweler tudalen we'r cwrs	Saesneg a Mathemateg gradd C (4) o leiaf	Mae cyfleoedd lleoli cyfnydedig ar gael trwy raglenni cwricwlwm gan gynnwys cyswilt Abertawe- Gambia  Mae amrywiaeth o raglenni haf byd-eang ar gael – <a href="http://abertawe.ac.uk/rhaglenni-byr-a-rhaglenni-haf">abertawe.ac. uk/rhaglenni-byr-a-rhaglenni-haf</a>		O leiaf 40 credyd/ Gweler tudalen 34	Oes – gweler tudalen we'r cwrs
Meddygaeth Niwclear, Ffiseg, Radiotherapi, Ffiseg Ymbelydredd (tudalen 128)	BBB gan gynnwys Mathemateg neu Ffiseg  Bydd angen Gwiriad Datgelu a Gwahardd (DBS) a Gwiriad lechyd Galwedigaethol	32	Cynnig Mynediad i Wyddoniaeth: Proffil Rhagoriaeth a Theilyngdod yn erbyn y rheolau cyfuno. Nid ydym yn derbyn Mynediad at Ofal lechyd neu Fynediad i Ofal lechyd a Nyrsio  BTEC: DDD	O leiaf 5 TGAU A*-C / 9-4 gan gynnwys Saesneg, Mathemateg neu Wyddoniaeth	Mae amrywiaeth o raglenni haf byd-eang ar gael – <a href="http://abertawe.ac.uk/rhaglenni-byr-a-rhaglenni-haf">abertawe.ac. uk/rhaglenni-byr-a-rhaglenni-haf</a>			Oes – gweler tudalen we'r cwrs

	Cynnig nodweddiadol Safon Uwch (neu gyfwerth)	Y Fagloriaeth Ryngwladol	Cynnig nodweddiadol arall	TGAU neu Gyfwerth	Cyfleoedd Byd-eang ar gael †	 Blwyddyn Sylfaen	 Darpariaeth ac Ysgoltraethau Gyfrwng Cymraeg	 Cyfleoedd Lleoliad Gwroth neu Interniaeth
<b>Newyddiaduraeth, Y Cytryngau a Chyfathrebu</b> (tudalen 129)	BBB	32-33	BTEC: DDM-DMM	Saesneg gradd C (4) o leiaf	<b>Cynllun 4 blynedd:</b> Opsiwn i dreulio blwyddyn dramor <b>Cynllun 3 blynedd:</b> Opsiwn i dreulio semester dramor I gael rhagor o wybodaeth, cer i: <a href="http://abertawe.ac.uk/mynd-yn-fyd-eang/coach">abertawe.ac.uk/mynd-yn-fyd-eang/coach</a> Mae amrywiaeth o raglenni haf byd-eang ar gael – <a href="http://abertawe.ac.uk/rhaglenni-byr-a-rhaglenni-haf">abertawe.ac.uk/rhaglenni-byr-a-rhaglenni-haf</a>	Oes – gweler tudlenni 58-64	Rhywbrint o ddatpariaeth Gweler tudlenn 34	
<b>Niwroffisioleg</b> (tudalen 130)	BBB gan gynnwys Bioleg, Cemeg, Mathemateg neu Ffiseg <b>Bydd angen Gwriad Datgelu a Gwahardd (DBS)</b> a Gwriad lechyd Galwedigaethol.	32	<b>Cynnig Mynediad i Wyddoniaeth:</b> Proffil Rhagoriaeth a Theilyngdod yn erbyn y rheolau cyfuno. Nid ydym yn derbyn Mynediad at Ofal lechyd neu Fynediad i Ofal lechyd a Nyrzio <b>BTEC: DDD</b>	<b>O leiaf 5 TGAU A*-C / 9-4</b> gan gynnwys Saesneg, Mathemateg a Gwyddoniaeth Ffisgeol neu Wyddoniaeth Ddwbl	Mae amrywiaeth o raglenni haf byd-eang ar gael – <a href="http://abertawe.ac.uk/rhaglenni-byr-a-rhaglenni-haf">abertawe.ac.uk/rhaglenni-byr-a-rhaglenni-haf</a>			Oes – gweler tudlenn we'r cwrS
<b>Nyrzio – Oedolion, Plant ac Iechyd Meddwl</b> (tudalen 131)	BBB <b>Bydd angen Gwriad Datgelu a Gwahardd (DBS)</b> a Gwriad lechyd Galwedigaethol.	32	<b>Cynnig Nodweddiadol ar gyfer Mynediad i Addysg Uwch:</b> 24 Rhagoriaeth, 18 Teilyngdod, 3 Llwyddo <b>BTEC: DDM</b>	<b>O leiaf 5 TGAU A*-C / 9-4</b> gan gynnwys Saesneg, Mathemateg neu Wyddoniaeth Ddwbl (neu bwnc gwyddoniaeth traddodiadol gan gynnwys Bioleg, Cemeg neu Ffiseg)	<b>Opsiwn:</b> rhaglen gyfnewid 2-3 mis ar gael yn un o'n prifysgolion partner I gael rhagor o wybodaeth, cer i: <a href="http://abertawe.ac.uk/mynd-yn-fyd-eang/coleg-y-gwyddorau-dynol-a-iechyd">abertawe.ac.uk/mynd-yn-fyd-eang/coleg-y-gwyddorau-dynol-a-iechyd</a> Mae amrywiaeth o raglenni haf byd-eang ar gael – <a href="http://abertawe.ac.uk/rhaglenni-byr-a-rhaglenni-haf">abertawe.ac.uk/rhaglenni-byr-a-rhaglenni-haf</a>		O leiaf 40 credyd Gweler tudlenn 34	Oes – gweler tudlenn we'r cwrS
<b>Osteopatheg</b> (tudalen 133)	BBB gan gynnwys Addysg Gorfforol neu Wyddor Fiolegol	32	<b>Cynnig Nodweddiadol ar gyfer Mynediad i Addysg Uwch:</b> 27 Rhagoriaeth, 15 Teilyngdod, 3 Llwyddo <b>BTEC: DDD</b>	<b>O leiaf 5 TGAU A*-C / 9-4</b> gan gynnwys Saesneg, Mathemateg neu Wyddoniaeth Biolegol neu Ddwbl	Mae amrywiaeth o raglenni haf byd-eang ar gael – <a href="http://abertawe.ac.uk/rhaglenni-byr-a-rhaglenni-haf">abertawe.ac.uk/rhaglenni-byr-a-rhaglenni-haf</a>			Oes – gweler tudlenn we'r cwrS

	Cynnig nodweddiadol Safon Uwch (neu gyfwerth)	Y Fagloriaeth Ryngwladol	Cynnig nodweddiadol arall	TGAU neu Gyfwerth	Cyfleoedd Byd-eang ar gael †	 Blwyddyn Sylfen	 Darpariaeth ac Ysgolrheithau o'rmyng Cymraeg	 Cyfleoedd Iffaeliad Gweith neu Internetaeth
Peirianeg (pob rhaglen gradd) (tudalen 134-143)	Pob cwrs (heblaw am Wyddor Deunyddiau a Pheirianneg): <b>BEng: ABB-BBB</b> (gan gynnwys Mathemateg) <b>MEng: AAB</b> (gan gynnwys Mathemateg) Gwyddor Deunyddiau a Pheirianneg: <b>BEng: ABB-BBB</b> <b>MEng: AAB-ABB</b>	<b>BEng: 32</b> <b>MEng: 34</b> gan gynnwys 5 ar Lefel Uwch neu 6 ar Lefel Safonol mewn 'Mathemateg: Dadansoddi ac Ymagweddau' neu 5 ar Lefel Uwch neu 7 ar Lefel Safonol mewn 'Mathemateg: Cymwysiadu a Dehongli' a 4 ar Lefel Uwch neu 5 ar Lefel Safonol mewn Saesneg Iaith	Os nad wyt wedi cwrdd â gofynion mynediad, ystyria'r <b>Blwyddyn Sylfaen Integredig, gweler tudalennau 58-64</b> <b>Diploma Estynedig BTEC</b> <b>MEng: D*D*D*</b> <b>BEng: D*D*D</b> mewn pwnc perthnasol, a bydd gofynion graddau ar gyfer modiwlau penodol	Mae cynigion amrywiol yn dibynnu ar bynciau a astudiwyd. Mae ceisiadau'n cael eu hystyried yn unigol, gyda graddau TGAU, gradd pwnc Lefel UG yn cael eu hystyried	<b>Cynllun 4 blynedd:</b> Opsiwn i dreulio Blwyddyn Dramor Opsiwn Semester Dramor i Texas ar gyfer Awyrafod/Cemegol/Meddygol I gael rhagor o wybodaeth, cer i: <b>abertawe.ac.uk/mynd-yn-fyd-eang/y-coleg-peirianeg</b> Mae amrywiaeth o raglenni haf byd-eang ar gael – <b>abertawe.ac.uk/rhaglenni-byr-a-rhaglenni-haf</b>	<b>Oes</b> – gweler tudalennau 58-64	Rhywfaint o ddarpariaeth Gweler tudalen 34	<b>Oes</b> – gweler tudalen we'r cwrs
Polisi Cymdeithasol (tudalen 144)	<b>ABB-BBB</b>	<b>32-33</b>	<b>Cynnig Nodweddiadol ar gyfer Mynediad i Addysg Uwch:</b> 27 Rhagoriaeth, 15 Teilyngdod, 3 Llwyddo <b>BTEC: DDM</b>	<b>O leiaf 5 TGAU A*-C / 9-4</b> gan gynnwys Saesneg a Mathemateg	Mae amrywiaeth o raglenni haf byd-eang ar gael – <b>abertawe.ac.uk/rhaglenni-byr-a-rhaglenni-haf</b>	<b>Oes</b> – gweler tudalennau 58-64		<b>Oes</b> – gweler tudalen we'r cwrs
Rheoli Busnes (tudalen 145)	<b>ABB-BBB</b> Nid oes angen cymhwyster Safon Uwch mewn Busnes, Economeg, Mathemateg na Chyfrifeg/Cyllid. Nid ydym yn ystyried Astudiaethau Cyffredinol	<b>32-33</b>	<b>BTEC: DDM</b> neu uwch	<b>Saesneg a Mathemateg</b> gradd C (4) o leiaf	<b>Cynllun 4 blynedd:</b> Opsiwn i dreulio Blwyddyn Dramor Mae amrywiaeth o raglenni haf byd-eang ar gael – <b>abertawe.ac.uk/rhaglenni-byr-a-rhaglenni-haf</b>	<b>Oes</b> – gweler tudalennau 58-64		<b>Oes</b> – gweler tudalen we'r cwrs
Rhyfel a Chymdeithas (tudalen 147)	<b>BBB</b>	<b>32-33</b>	<b>BTEC: DDM-DMM</b>	<b>Saesneg</b> gradd C (4) o leiaf	<b>Cynllun 4 blynedd:</b> Opsiwn i dreulio Blwyddyn Dramor <b>Cynllun 3 blynedd:</b> Opsiwn i dreulio Semester Dramor I gael rhagor o wybodaeth, cer i: <b>abertawe.ac.uk/mynd-yn-fyd-eang/coah</b> Mae amrywiaeth o raglenni haf byd-eang ar gael – <b>abertawe.ac.uk/rhaglenni-byr-a-rhaglenni-haf</b>	<b>Oes</b> – gweler tudalennau 58-64	Rhywfaint o ddarpariaeth Gweler tudalen 34	

	Cynnig nodweddiadol Safon Uwch (neu gyfwerth)	Y Fagloriaeth Ryngwladol	Cynnig nodweddiadol arall	TGAU neu Gyfwerth	Cyfleodd Byd-eang ar gael †	Blwyddyn Sylfaen	Deirpariaeth ac Ysgoltraethau cyfrwng Cymroeg	Cyfleodd Lleoliad Gweith neu Inheniaeth
Saesneg Iaith, leithyddiaeth Gymhwysol a TESOL (tudalen 148) Llenyddiaeth Saesneg (tudalen 121) Llenyddiaeth Saesneg gydag Ysgrifennu Creadigol (tudalen 122)	BBB	32-33		Saesneg gradd C (4) o leiaf (ar gyfer graddau Llenyddiaeth Saesneg)	<b>Cynllun 4 blynedd:</b> Opsiwn i dreulio Blwyddyn Dramor <b>Cynllun 3 blynedd:</b> Opsiwn i dreulio Semester Dramor I gael rhagor o wybodaeth, cer i: <a href="http://abertawe.ac.uk/mynd-yn-fyd-eang/coah">abertawe.ac.uk/mynd-yn-fyd-eang/coah</a> Mae amrywiaeth o raglenni haf byd-eang ar gael – <a href="http://abertawe.ac.uk/rhaglenni-byr-a-rhaglenni-haf">abertawe.ac.uk/rhaglenni-byr-a-rhaglenni-haf</a>	Oes – gweler tudalennau 58-64		
Seicoleg (tudalen 149)	<b>Anrhydedd Sengl: AAB-ABB</b> <b>Cydanrhydedd: ABB-BBB</b>  Os wyt ti wedi astudio Bioleg, Cemeg, Mathemateg, Ffiseg neu Seicoleg ar Safon Uwch y cynnig nodweddiadol fydd: <b>ABB</b>	<b>Anrhydedd Sengl: 33-34</b> <b>Cydanrhydedd: 32-33</b>	<b>Cynnig Nodweddiadol ar gyfer Mynediad i Addysg Uwch:</b> 27 Rhagoriaeth a 15 Teilyngdod <b>BTEC: DDD-DDM</b>	<b>O leiaf 5 TGAU A*-C / 9-4</b> gan gynnwys Saesneg a Mathemateg	Mae amrywiaeth o raglenni haf byd-eang ar gael – <a href="http://abertawe.ac.uk/rhaglenni-byr-a-rhaglenni-haf">abertawe.ac.uk/rhaglenni-byr-a-rhaglenni-haf</a>	Oes – gweler tudalennau 58-64	O leiaf 40 credyd Gweler tudalen 34	
Sŵoleg (tudalen 150)	<b>ABB-BBB</b> gan gynnwys Bioleg neu Fioleg Ddynol	Llwyddo gyda <b>32</b> yn gyffredinol gan gynnwys 5 ar Lefel Uwch mewn Bioleg	Os nad wyt ti'n cwrdd â'r gofynion mynediad, gelli gael dy ystyried am y Flwyddyn Sylfaen Integredig, gweler tudalennau 58-64 <b>BTEC: DDD</b> Cymwysterau BTEC a dderbynnir: Gwyddoniaeth Gymhwysol Cynaliadwyedd Amgylcheddol Rheoli Cefn Gwlad	<b>Saesneg a Mathemateg</b> gradd C (4) o leiaf	<b>Cynllun 4 blynedd:</b> Opsiwn i dreulio Blwyddyn Dramor I gael rhagor o wybodaeth, cer i: <a href="http://abertawe.ac.uk/mynd-yn-fyd-eang/y-coleg-gwyddoniaeth">abertawe.ac.uk/mynd-yn-fyd-eang/y-coleg-gwyddoniaeth</a> Mae cyrsiau maes ym Sikkim, y Mynyddoedd Himalaya India a Borneo ar gael Mae amrywiaeth o raglenni haf byd-eang ar gael – <a href="http://abertawe.ac.uk/rhaglenni-byr-a-rhaglenni-haf">abertawe.ac.uk/rhaglenni-byr-a-rhaglenni-haf</a>	Oes – gweler tudalennau 58-64	Rhywfaint o ddatpariaeth Gweler tudalen 34	Oes – gweler tudalen we'r cwrs
Troseddeg (tudalen 151)	Anrhydedd Sengl a Chydanrhydedd <b>ABB-BBB</b>	<b>32</b>	<b>BTEC: DDM</b> mewn pwnc cysylltiedig		Mae amrywiaeth o raglenni haf byd-eang ar gael – <a href="http://abertawe.ac.uk/rhaglenni-byr-a-rhaglenni-haf">abertawe.ac.uk/rhaglenni-byr-a-rhaglenni-haf</a>			

	Cynnig nodweddiadol Safon Uwch (neu gyfwerth)	Y Fagloriaeth Ryngwladol	Cynnig nodweddiadol arall	TGAU neu Gyfwerth	Cyfleodd Byd-eang ar gael †	Blwyddyn Sylfaen	Darpariaeth ac Ysgoltraethau cymraeg	Cyfleodd Lleoliad Gwirth neu Interneth
<b>Twristiaeth</b> (tudalen 152)	<b>ABB-BBB</b> Nid oes angen cymhwyster Safon Uwch mewn Busnes, Economeg, Mathemateg na Chyfrifeg/Cyllid Nid ydym yn ystyried Astudiaethau Cyffredinol	<b>32-33</b>	<b>BTEC: DDM neu uwch</b>	<b>Saesneg a Mathemateg</b> gradd C (4) o leiaf	<b>Cynllun 4 blynedd:</b> Opsiwn i dreulia Blwyddyn Dramor Mae amrywiaeth o raglenni haf byd-eang ar gael – <b>abertawe.ac.uk/rhaglenni-byr-a-rhaglenni-haf</b>	<b>Oes</b> – gweler tudlennau 58-64		<b>Oes</b> – gweler tudlen we'r cwsr
<b>Y Dyniaethau (Rhan-amser)</b> (tudalen 153)	Nid oes angen cymhwysterau ffurfiol arnat gan ein bod yn ystyried pob cais yn ôl eu rhinwedd.		Mae'n bosibl defnyddio credydau lefel israddedig blaenorol neu ddyngu blaenorol y byddwn yn ystyried eu bod yn briodol a pherthnasol. Bydd angen i ti fymychu cyfweiliad a chyflwyno datganiad personol o ryw 500 o eiriau.		Mae amrywiaeth o raglenni haf byd-eang ar gael – <b>abertawe.ac.uk/rhaglenni-byr-a-rhaglenni-haf</b>			
<b>Y Gyfraith</b> (tudalen 154)	<b>AAB-BBB</b> neu gyfwerth	<b>32</b>	<b>BTEC: DDM</b> mewn pwnc cysylltiedig		Mae pob gradd y gyfraith sy'n gymwys yn cynnwys dewis i astudio yn un o'n sefydliadau partner rhwng dy ail a dy flwyddyn olaf		O leiaf 40 credyd Gweler tudlennau 34	<b>Oes</b> – gweler tudlen we'r cwsr

## NODER

† Nid yw cofrestru ar raglen a chanddi semester neu flwyddyn dramor yn gwarantu dy semester neu flwyddyn dramor. Mae nifer cyfyngedig o leoedd ac maent yn dibynnu ar broses dethol gystadleuol. Os nad wyt ti'n sicrhau lleoliad dramor am semester neu flwyddyn, cei dy drosglwyddo i fersiwn cyffredin dy gynllun gradd heb semester neu flwyddyn dramor. Gall yr opsiynau Astudio a Gweithio Dramor sydd ar gael i ti ddibynnu ar gytundeb trafodaethau Brexit gan Lywodraeth y Deyrnas Unedig. Efallai y bydd angen i ti fodloni isafswm gofynion academiaidd er mwyn cymryd rhan mewn rhaglen sy'n cynnwys semester neu flwyddyn dramor. Gall costau cyrchfannau a chostau sy'n gysylltiedig â'r rhaglen amrywio. Am ragor o wybodaeth, cer i:

[abertawe.ac.uk/mynd-yn-fyd-eang](http://abertawe.ac.uk/mynd-yn-fyd-eang)

Rydym yn derbyn Diploma Fagloriaeth Cymru Uwch. Mae'r gofynion ar gyfer Safon Uwch lle gelli roi'r un radd heb fod yn bwnc penodol ar gyfer gradd Craidd Bagloriaeth Cymru Uwch.

Rydym yn derbyn TGAU Cymraeg Iaith Gyntaf fel cymhwyster cyfwerth i TGAU Saesneg ar gyfer pob rhaglen.

Gwiria dudalennau'r cyrsiau unigol ar ein gwefan am feini prawf mwy diweddar, a manwl a phenodol i bwnc, gan gynnwys y pynciau ag argymhellir:

[abertawe.ac.uk/israddedig/cyrsiau](http://abertawe.ac.uk/israddedig/cyrsiau)

# Mynegai

ABERTAWA A'R RHANBARTH **14**

ACADEMI HYWEL TEIFI **32**

ASTUDIO A CHYMDEITHASU TRWY  
GYFRWNG Y GYMRAEG **34**

ASTUDIO A GWEITHIO DRAMOR **38, 158-173**

BARN EIN MYFYRWYR **19**

CHWARAEON **42**

COSTAU BYW **27, 50**

CYFLEUSTERAU AR GAMPWS  
**22-25, 29, 31, 41, 43, 45-48**

CYNALIADWYEDD **49**

CYRSIAU A-Y **66-173**

DIWRNODAU AGORED **56**

DIWYDIANT, LLEOLIADAU GWAITH  
AC INTERNIAETHAU **10**

FFIOEDD AC ARIANNU **50**

GWASANAETHAU IECHYD **31**

GWIRFODDOLI **7, 49**

GYRFAOEDD A CHYFLOGADWYEDD **10**

LLES A CHYMORTH MYFYRWYR **30**

LLETY **26**

MAPIAU'R CAMPWS **22, 24**

RHAGLENNI BLWYDDYN SYLFAEN  
INTEGREDIG **58-64**

SUT I WNEUD CAIS **45-57**

SUT RYDYM YN DEWIS EIN MYFYRWYR **54**

TEITHIO A CHLUDIANT **22, 24, 175**

UNDEB Y MYFYRWYR **40**

YMCHWIL **04**

YSGOLORIAETHAU A BWRSARIAETHAU **50**

Gwybodaeth Bwysig: Mae'r neges ganlynol yn cynnwys gwybodaeth bwysig iawn. Argraffwyd y prosiectws hwn yng ngwanwyn 2021. Mae'n cynnwys gwybodaeth am y rhaglenni israddedig y mae Prifysgol Abertawe'n bwriadu eu darparu i fyfyrwyr a fydd yn dechrau eu hastudiaethau prifysgol yn hydref 2022. Rydym wedi gwneud pob ymdrech resymol i sicrhau bod yr wybodaeth a ddarperir yn ddefnyddiol ac yn gywir ar ddyddiad ei chyhoeddi. Efallai y bydd rhai newidiadau yn angenrheidiol, fodd bynnag e.e. rhaglenni, lleoliadau astudio, cyfleusterau neu ffioedd, o ganlyniad i resymau staffio, ariannol, rheoleiddiol ac academaidd dilys. Fodd bynnag, efallai bydd angen rhai newidiadau ar, er enghraifft, raglenni, cyflwyno'r addysgu, lleoliadau astudio, cyfleoedd a chyrchfannau rhyngwladol, cyfleusterau neu ffioedd, oherwydd rhesymau dilys ynghylch staffio, rhesymau ariannol, rheoleiddiol ac academaidd. Os bydd anghydfod diwydiannol, ffactorau allanol y tu hwnt i reolaeth y Brifysgol neu ddeddfwriaeth a/neu Arweiniad y Llywodraeth yn amharu ar ei gallu presennol i ddarparu'r gwasanaethau (fel y rhai ar adeg cyhoeddi), bydd y Brifysgol yn ceisio cymryd pob cam rhesymol i leihau'r amharu ar y gwasanaethau. Fel ar adeg cyhoeddi, bydd y dirwedd yn newid drwy'r amser a byddwn yn ei hadolygu'n barhaus/yn achlysurol.

Byddwn bob amser yn ymdrechu i gadw newidiadau i leiafswm ac yn hysbysu darpar fyfyrwyr yn briodol. Caiff unrhyw newidiadau o ran yr wybodaeth yn y prosiectws hwn eu diweddarau'n chwarterol ar dudalennau gwe'r cyrsiau yn [abertawe.ac.uk](http://abertawe.ac.uk). Rydym ni'n annog myfyrwyr i ymweld â'n gwefan i wirio am wybodaeth sydd wedi'i diweddarau yn y prosiectws hwn cyn gwneud cais.

Mae'r prosiectws hwn wedi'i argraffu ar bapur a wnaed o bwlw a gynhyrchwyd o ffynonellau cynaliadwy gan ddefnyddio inciau o fas llysiu. Mae fformatau amgen, gan gynnwys copi print bras ar gael ar gais, cysyllta â: **+44(0)1792 604625**  
[creativeservices@abertawe.ac.uk](mailto:creativeservices@abertawe.ac.uk)

Cynhyrchwyd gan yr Adran Farchnata, Recriwtio a Rhyngwladol Prifysgol Abertawe

Dyluniad: Icon Creative Design, [iconcreativedesign.com](http://iconcreativedesign.com)

Mae Prifysgol Abertawe'n elusen gofrestredig.  
Rhif 01138342 © Prifysgol Abertawe 2021



ASTUDIO YN

# Abertawe

1 AWR 

O GAERDYDD

2 AWR 

O ABERYSTWYTH

2 AWR 

O DDOC PENFRO

4 AWR 

O WRECSAM

4 AWR 

O FANGOR



Prifysgol  
Abertawe  
Swansea  
University

## DIWRNODAU AGORED\*

Darganfydda fwy a chadw le:  [abertawe.ac.uk/diwrnodau-agored](http://abertawe.ac.uk/diwrnodau-agored)

\*gwiria'r wefan am fanylion llawn, dyddiadau a fformat diwrnodau agored sydd ar ddod